

**BANCO CENTRAL DE RESERVA DEL PERÚ**  
SUCURSAL HUANCAYO



**ICA: Síntesis de Actividad Económica  
Junio 2019<sup>1</sup>**

**Departamento de Estudios Económicos**

---

<sup>1</sup> En el presente informe participaron Francisco Callupe Casaño y Sergio Carrasco Mamani.

## ÍNDICE

*Página*

<b>RESUMEN EJECUTIVO</b> .....	<b>3</b>
<b>I. ACTIVIDAD PRODUCTIVA</b> .....	<b>4</b>
1. Actividad primaria .....	5
1.1 Sector agropecuario .....	5
1.2 Sector pesca .....	6
1.3 Sector minería .....	7
2. Otros indicadores sectoriales .....	8
2.1 Sub sector manufactura primaria .....	8
2.2 Arribos a los establecimientos de hospedaje .....	9
<b>II. SECTOR EXTERNO</b> .....	<b>10</b>
1. Exportaciones .....	10
<b>III. CRÉDITO Y DEPÓSITOS</b> .....	<b>11</b>
1. Créditos .....	11
2. Depósitos .....	13
<b>IV. EJECUCIÓN DEL PRESUPUESTO DE GASTOS DEL GOBIERNO GENERAL</b> .....	<b>15</b>
1. Ejecución del presupuesto de Gastos Corrientes .....	15
2. Ejecución del presupuesto de Inversiones .....	15
<b>V. ANEXOS</b> .....	<b>17</b>



## RESUMEN EJECUTIVO

---

### Principales hechos de importancia

- En junio, en cuanto a la actividad primaria, se observaron resultados positivos, debido a que se expandió el sector agropecuario (0,7 por ciento), minero (28,4 por ciento) y pesquero (39,1 por ciento).
- En cuanto a los otros indicadores de actividad económica en la región, destacó en junio el crecimiento de la producción industrial primaria (8,8 por ciento), el crédito total (8,9 por ciento) y la inversión pública (290,9 por ciento).

### Actividad primaria

- El **sector agropecuario** creció 0,7 por ciento por la mayor producción pecuaria (9,0 por ciento) como huevo (11,0 por ciento) y carne de ave (6,8 por ciento) ya que se contrajo la parte agrícola (-5,0 por ciento).
- La **actividad pesquera** aumentó 39,1 por ciento interanual por la mayor pesca para consumo humano indirecto (37,7 por ciento) y directo (54,3 por ciento).
- La **actividad minera** aumentó 28,4 por ciento, debido principalmente a la mayor producción de hierro (50,6 por ciento) por los mayores volúmenes de extracción de la mina Marcona, como efecto de la inversión efectuada por la empresa en la ampliación de sus operaciones.

### Otros indicadores de actividad económica

- La **actividad manufacturera primaria** se expandió 8,8 por ciento con relación a junio de 2018, por la mayor producción de hidrocarburos líquidos (4,3 por ciento), productos pesqueros (31,7 por ciento) y metales refinados (14,3 por ciento).
- El **crédito directo total** en la región (S/ 5 091 millones) se expandió en 8,9 por ciento con relación a junio de 2018. De otro lado, los créditos de consumo e hipotecarios registraron un crecimiento de 12,7 y 6,4 por ciento, respectivamente.
- Por su parte, la **inversión pública** (S/ 123,8 millones) fue mayor en 290,9 por ciento en junio de 2019 por la expansión de la ejecución en todos los niveles de gobierno.

**CUADRO N° 1**  
**ICA: OTROS INDICADORES DE ACTIVIDAD ECONÓMICA**  
 (Variación % respecto a similar mes del año anterior)

	Ene. 19	Feb.19	Mar.19	Abr.19	May.19	Jun.19
Producción industrial primaria 1/	↑ 4,9	↑ 91,0	↓ -3,9	↓ -29,5	↓ -9,8	↑ 8,8
Arribos a los establec. de hospedaje	↑ 17,6	↑ 12,3	↓ -5,0	↑ 18,3		
Crédito total 2/	↑ 10,9	↑ 11,1	↑ 8,6	↑ 9,9	↑ 9,8	↑ 8,9
Crédito de consumo 2/	↑ 12,3	↑ 12,1	↑ 12,4	↑ 12,4	↑ 12,0	↑ 12,7
Crédito hipotecario 2/	↑ 6,6	↑ 5,4	↑ 5,6	↑ 5,7	↑ 5,8	↑ 6,4
Inversión pública 2/	↑ 11,9	↑ 79,4	↑ 89,1	↑ 129,6	↓ -49,0	↑ 290,9

1/ En términos reales.

2/ En términos nominales.

Fuentes: BCRP - Sucursal Huancayo, MINEM, PRODUCE, MINCETUR, SBS y MEF.



## I. ACTIVIDAD PRODUCTIVA

### 1. Actividad primaria

#### 1.1 Sector agropecuario

- La actividad agropecuaria creció 0,7 por ciento en el sexto mes del año, por la mayor producción pecuaria (9,0 por ciento), lo que contrarrestó a la parte menor producción agrícola (-5,0 por ciento). Entre enero y junio de 2019 el sector registró un crecimiento interanual de 8,7 por ciento, sustentado en los avances de la parte agrícola y pecuaria (6,5 y 12,8 por ciento, respectivamente).

**CUADRO N° 2**  
**ICA: SECTOR AGROPECUARIO 1/**  
(Toneladas)

Subsectores	Estructura Porcentual 2017 2/	Junio			Enero - Junio					
		2018	2019	Var.%	Contribución al crecimiento 3/		2018	2019	Var.%	Contribución al crecimiento 3/
<b>PRODUCCIÓN AGRÍCOLA</b>	<b>64,6</b>			<b>-5,0</b>	<b>-3,0</b>				<b>6,5</b>	<b>4,2</b>
<b>Orientado al mercado externo</b>										
<b>Mdo. externo agroindustria 2/</b>	<b>57,6</b>			<b>-4,8</b>	<b>-2,7</b>				<b>7,0</b>	<b>4,2</b>
Espárrago	21,0	13 476	14 202	5,4	1,0	82 673	87 643	6,0	1,1	
Uva	13,0	96	12	-87,5	-0,1	164 047	184 633	12,5	2,1	
Algodón 1/	1,5	3 471	4 625	33,2	1,4	25 132	30 294	20,5	0,9	
Tomate	2,6	2 179	1 959	-10,1	-0,1	62 514	48 046	-23,1	-0,7	
Maíz amarillo duro	5,6	17 694	12 831	-27,5	-1,5	77 810	72 791	-6,5	-0,2	
Cebolla cabeza amarilla	2,5	1 326	7 098	435,3	1,5	19 167	35 707	86,3	0,6	
Páprika	0,4	110	191	73,3	0,2	2 305	1 389	-39,7	-0,4	
Mandarina	3,3	28 314	23 050	-18,6	-1,8	104 137	96 161	-7,7	-0,4	
Palto	2,4	19 626	17 216	-12,3	-1,3	43 631	59 722	36,9	1,3	
Alcachofa	2,1	0	0	-	0,0	175	0	-	0,0	
Pallar grano seco	0,6	0	19	-	0,0	204	227	10,9	0,0	
Tangelo	1,2	2 869	1 307	-54,4	-0,4	2 869	1 307	-54,4	-0,1	
Pecano	0,6	1 612	1 896	17,6	0,9	1 839	2 338	27,1	0,3	
<b>Orientado al mercado interno :</b>	<b>7,0</b>			<b>-6,8</b>	<b>-0,3</b>				<b>-1,0</b>	<b>0,0</b>
Papa	2,2	25	85	248,6	0,0	486	759	56,2	0,0	
Zapallo	0,8	701	3 136	347,3	0,5	9 175	10 264	11,9	0,0	
Alfalfa	0,6	11 614	11 170	-3,8	0,0	64 647	67 685	4,7	0,0	
Maíz choclo	0,3	45	43	-4,2	0,0	157	115	-	0,0	
Camote	0,5	4 340	2 419	-44,3	-0,4	21 920	23 943	9,2	0,1	
<b>PRODUCCIÓN PECUARIA</b>	<b>35,4</b>			<b>9,0</b>	<b>3,6</b>				<b>12,8</b>	<b>4,6</b>
Huevo	19,3	14 974	16 629	11,0	2,4	86 635	99 238	14,5	2,8	
Carne de ave 4/	12,7	7 417	7 919	6,8	1,1	42 667	47 316	10,9	1,5	
<b>SECTOR AGROPECUARIO 1/</b>	<b>100,0</b>			<b>0,7</b>	<b>0,7</b>				<b>8,7</b>	<b>8,7</b>

1/ Cifras preliminares.

2/ A precios de 2007

3/ En base a la estructura de similar periodo de 2017.

4/ Peso neto.

Fuente: MINAGRI

Elaboración: BCRP - Sucursal Huancayo.

- La disminución del subsector agrícola en junio (-5,0 por ciento), obedeció a la menor producción orientada al mercado externo y agroindustria (-4,8 por ciento) por la disminución observada en los cultivos como palto (-12,3 por ciento), mandarina (-18,6 por ciento) y tangelo (-54,4 por ciento). En el caso del palto, debido a un desfase en las cosechas; mientras que en los cítricos por menores rendimientos observados por efecto de la variabilidad climática. Contrariamente, en el acumulado semestral, el sub sector creció en 6,5 por ciento, impulsado por el crecimiento en espárrago (6,0 por ciento), uva (12,5 por ciento) y palto (36,9 por ciento), debido a mayores

cosechas y rendimientos promedios, por efecto de la maduración de los cultivos instalados hace cuatro campañas.

- Respecto al sub sector pecuario, el incremento de 9,0 por ciento en el mes, se sustentó en la mayor producción de huevo (11,0 por ciento) y de carne de ave (6,8 por ciento). Respecto al periodo acumulado, el sector se expandió en 12,8 por ciento, sustentado en la mayor producción de huevo (14,5 por ciento) y de carne de ave (10,9 por ciento). En cuanto a la participación en el VBP del sub sector, lideró la producción de carne de ave (38,0 por ciento) y huevo (53,7 por ciento), por la actividad avícola intensiva de las granjas asentadas particularmente en la provincia de Chincha.
- En cuanto a las siembras, en lo que va de la campaña agrícola 2018 – 2019, se instalaron 48,8 mil hectáreas, nivel menor en 7,8 por ciento respecto a la campaña pasada. Del total, el 93,2 por ciento correspondió a cultivos transitorios, mientras que el resto fueron de cultivos permanentes. En cuanto a los transitorios, la disminución de 3,6 por ciento, obedeció a las menores siembras de camote (-18,3 por ciento) y maíz amarillo duro (-6,6 por ciento). De otro lado, la disminución de las instalaciones de cultivos permanentes (-42,4 por ciento) se observó en cultivos como espárrago, uva y granada.

**CUADRO N° 3**  
**ICA: SUPERFICIE SEMBRADA 1/**  
(Hectáreas)

	Campaña agrícola 2/		Variación	
	2017/2018	2018/2019	Absoluta	Porcentual
<b>CULTIVOS TRANSITORIOS</b>	<b>47 200</b>	<b>45 511</b>	<b>-1 690</b>	<b>-3,6</b>
Alcachofa	1 960	1 883	- 77	-3,9
Algodón 3/	9 489	9 532	43	0,5
Camote	1 706	1 394	- 312	-18,3
Cebolla 4/	1 894	1 904	9	0,5
Maíz amarillo duro	19 738	18 433	-1 305	-6,6
Pallar grano seco	2 501	2 858	357	14,3
Papa	3 305	3 446	141	4,3
Páprika	374	330	- 44	-11,8
Tomate	0	0	0	-
Zapallo	1 141	1 239	98	8,6
Otros	5 093	4 493	- 600	-11,8
<b>CULTIVOS PERMANENTES</b>	<b>5 771</b>	<b>3 326</b>	<b>-2 445</b>	<b>-42,4</b>
Espárrago	629	170	- 459	-73,0
Granada	453	0	- 453	-100,0
Mandarina	498	430	- 68	-13,6
Palta	518	676	158	30,6
Uva	1 532	407	-1 125	-73,4
Otros	2 143	1 644	- 499	-23,3
<b>Total</b>	<b>52 972</b>	<b>48 837</b>	<b>-4 134</b>	<b>-7,8</b>

1/ Cifras preliminares.

2/ Corresponde al periodo de agosto a junio.

3/ Incluye las variedades tanguis, hazera y pima.

4/ Incluye las variedades roja, amarilla y china.

Fuente: DIA - Ica

Elaboración: BCRP - Sucursal Huancayo.

## 1.2 Sector pesca

- La actividad pesquera aumentó 39,1 por ciento en junio respecto a similar mes de 2018, por la mayor pesca para consumo humano directo (54,3 por ciento), para fresco, enlatado y congelado. Asimismo, se expandió la pesca para consumo humano indirecto (37,7 por ciento) por la mayor pesca de anchoveta (38,6 por ciento).



- Respecto al periodo acumulado entre enero a junio, la contracción de 2,4 por ciento, se explicó por la menor captura de anchoveta para la industria. De otro lado, se incrementó la pesca para consumo humano directo (36,9 por ciento), principalmente para fresco (bonito y conchas de abanico) como para conserva (atún y bonito).

**CUADRO N° 4**  
**ICA: SECTOR PESCA 1/**  
(En toneladas)

Destino	Junio			Enero - Junio		
	2018	2019	Var. %2/	2018	2019	Var. %2/
<b>Consumo Humano Directo</b>			<b>54,3</b>			<b>36,9</b>
Fresco	2 111	3 546	67,9	10 028	17 147	71,0
Enlatado	61	76	23,6	352	1 736	392,7
Curado	856	585	- 31,6	4 901	2 622	- 46,5
Congelado	418	801	91,9	1 498	2 219	48,1
<b>Consumo Humano Indirecto</b>			<b>37,7</b>			<b>- 8,6</b>
Anchoveta	130 854	181 402	38,6	398 641	366 644	- 8,0
Otras especies	3 156	3 146	- 0,3	22 625	18 171	- 19,7
<b>SECTOR PESCA 2/</b>			<b>39,1</b>			<b>- 2,4</b>

1/ Cifras preliminares.

2/ A precios de 2007.

Fuente: PRODUCE y DIREPRO Ica.

Elaboración: BCRP - Sucursal Huancayo.

- El precio promedio de la harina de pescado en junio fue de US\$ 1 525 por tonelada, nivel similar respecto al mes previo, pero superior en 3,4 por ciento con relación a junio de 2018.

**GRÁFICO N° 1**  
**COTIZACIÓN INTERNACIONAL DE LA HARINA DE PESCADO**  
(Hamburgo – US\$/Tm)

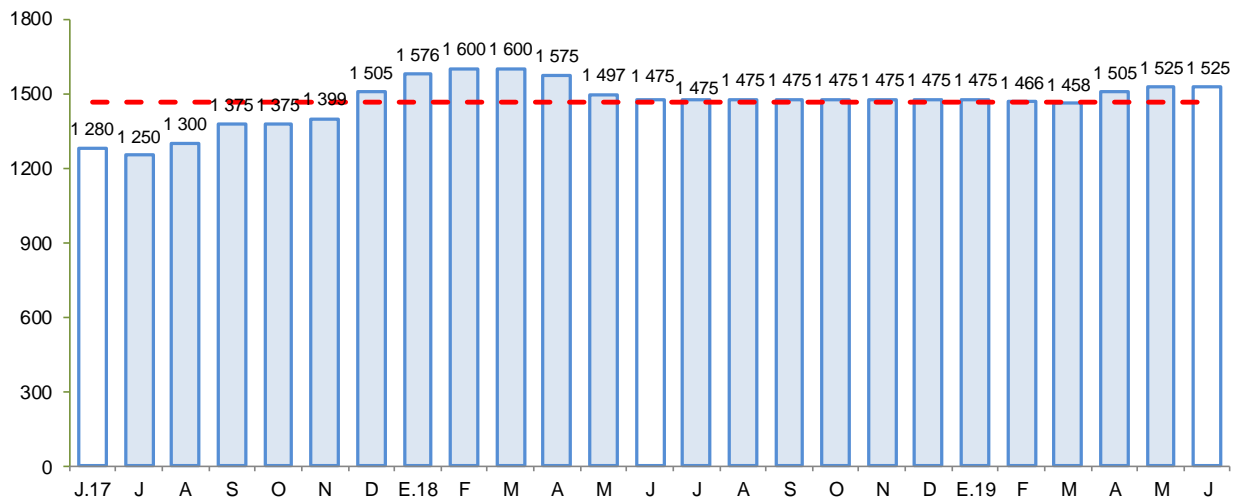

Fuente: Bloomberg.

Elaboración: BCRP - Sucursal Huancayo.

### 1.3 Sector minería

- La producción minera aumentó 28,4 por ciento, debido a la mayor producción de hierro (50,6 por ciento) y zinc (43,1 por ciento). Al respecto, el incremento en hierro se sustentó por los mayores

volúmenes de extracción de la mina Marcona, como efecto de la inversión efectuada por la empresa en la ampliación de sus operaciones.

- De otro lado, entre enero y junio de 2019 el sector disminuyó 5,3 por ciento, por la menor producción de hierro (-11,2 por ciento) y cobre (-13,5 por ciento). En el primer caso, afectado por la menor extracción de la mina Marcona, por menor “ley” de algunas vetas además por pruebas que se efectuaron en los primeros meses del año, para poner en marcha la ampliación realizada en la mina.
- En términos de participación en el Valor Bruto de Producción (VBP) minero, en lo que va del año, destacó hierro con 44,0 por ciento, seguido de zinc (26,5 por ciento) y cobre (23,7 por ciento).

**CUADRO N° 5**  
**ICA: SECTOR MINERÍA 1/**

(Variación % real respecto a similar periodo del año anterior)

Mineral	Estructura Porcentual 2017 2/	Junio			Enero - Junio				
		2018	2019	Var.%	Contribución 3/	2018	2019	Var.%	Contribución 3/
Hierro (TMF)	42,3	615 830	927 601	50,6	22,1	5 030 466	4 467 305	-11,2	-5,3
Zinc (TMF)	28,6	7 811	11 174	43,1	8,7	63 462	73 675	16,1	3,5
Cobre (TMF)	22,3	4 562	4 082	-10,5	-3,1	30 099	26 038	-13,5	-3,5
Plata (Onzas troy)	4,1	266 438	289 069	8,5	0,3	1 734 443	1 827 890	5,4	0,2
Plomo (TMF)	2,5	898	1 103	22,8	0,4	6 575	6 854	4,2	0,1
Oro (Onzas troy)	0,3	578	572	-1,0	-0,0	3 493	970	-72,2	-0,3
<b>SECTOR MINERÍA 2/</b>	<b>100,0</b>			<b>28,4</b>	<b>28,4</b>			<b>-5,3</b>	<b>-5,3</b>

1/ Cifras preliminares.

2/ A precios de 2007.

3/ En base a la estructura porcentual de similar periodo de 2017.

Fuente: MINEM.

Elaboración: BCRP - Sucursal Huancayo.

**GRÁFICO N° 2**  
**ICA: CRECIMIENTO DE LA PRODUCCIÓN MINERA**  
(Variación % real respecto a similar mes del año anterior)

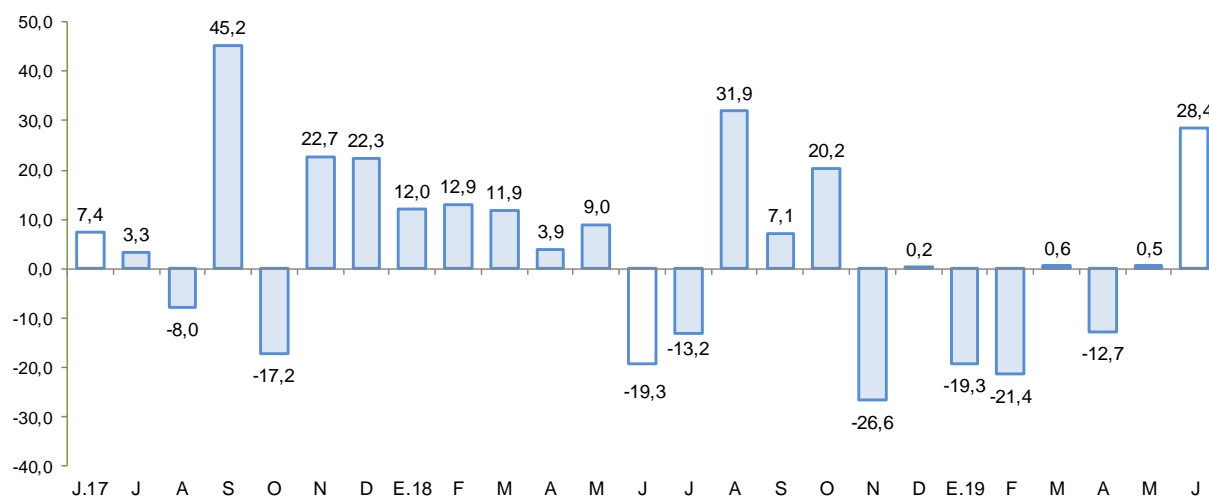

Fuente: MINEM.

Elaboración: BCRP - Sucursal Huancayo.



## 2. Otros indicadores sectoriales

### 2.1 Sub sector manufactura primaria

- El procesamiento primario de recursos, aumentó 8,8 por ciento en junio, por la mayor producción de hidrocarburos líquidos (4,3 por ciento), productos pesqueros (31,7 por ciento) y metales refinados (14,3 por ciento).
- En el acumulado enero - junio, el sub sector se expandió en 1,7 por ciento, por la mayor producción de hidrocarburos líquidos (2,9 por ciento) como GLP y gasolina.

**CUADRO N° 6**  
**ICA: SUB SECTOR MANUFACTURA PRIMARIA 1/**  
(Variación % real respecto a similar periodo del año anterior)

Ramas de Actividad	Estructura porcentual 2017 2/	Junio	Enero - Junio
		Var. %	Var. %
<b>Refinación de Metales</b>	<b>8,3</b>	<b>14,3</b>	<b>-0,6</b>
Estaño refinado	8,3	14,3	-0,6
<b>Productos pesqueros</b>	<b>5,5</b>	<b>31,7</b>	<b>-9,5</b>
Harina de pescado	5,1	40,8	-5,5
Aceite de pescado	0,3	-32,4	-40,5
<b>Hidrocarburos líquidos</b>	<b>86,3</b>	<b>4,3</b>	<b>2,9</b>
Glp	41,8	10,4	5,7
Gasolina	37,5	0,1	2,2
Diesel y fuel oil	7,0	-9,0	-9,8
<b>Manufactura Primaria</b>	<b>100,0</b>	<b>8,8</b>	<b>1,7</b>

1/ Cifras preliminares.

Fuente: MINEM y PRODUCE

Elaboración: BCRP - Sucursal Huancayo.

**GRÁFICO N° 3**  
**ICA: EVOLUCIÓN DE LA PRODUCCIÓN MANUFACTURERA PRIMARIA**  
(Variación % real respecto a similar mes del año anterior)

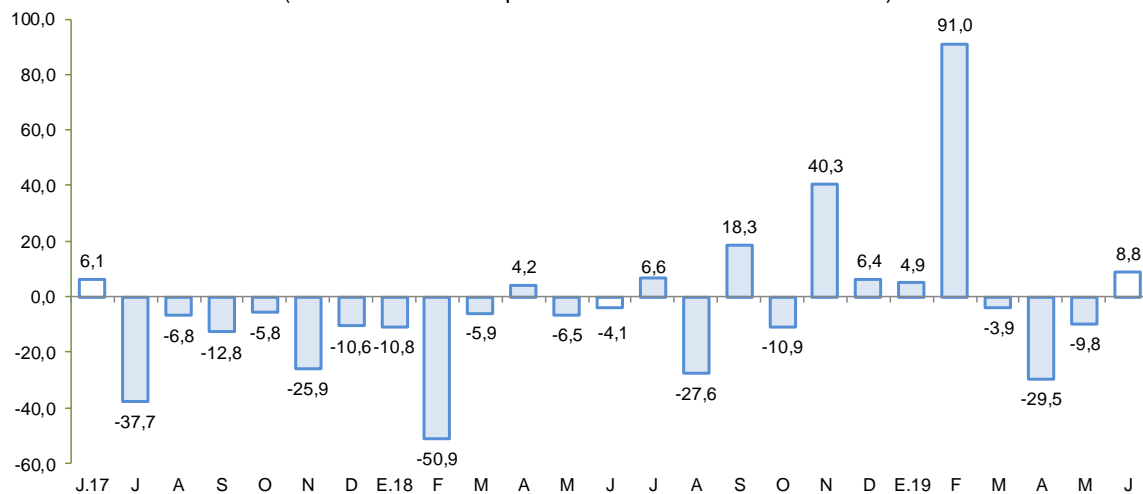

Fuente: MINEM y PRODUCE.

Elaboración: BCRP - Sucursal Huancayo.

## 2.2 Arribos a los establecimientos de hospedaje

- El número de arribos a los establecimientos de hospedaje (148,1 mil) creció en 18,3 por ciento en abril de 2019 respecto de similar mes del año previo, por la mayor afluencia de visitantes nacionales (15,2 por ciento) y extranjeros (36,3 por ciento). De otro lado, entre enero y abril, los arribos de visitantes aumentaron en 10,1 por ciento, sustentado en las mayores visitas de nacionales (9,6 por ciento) como de extranjeros (13,5 por ciento).

**GRÁFICO N° 4**  
**ICA: CRECIMIENTO DE ARRIBOS A ESTABLECIMIENTOS DE HOSPEDAJE**  
(Variación %)

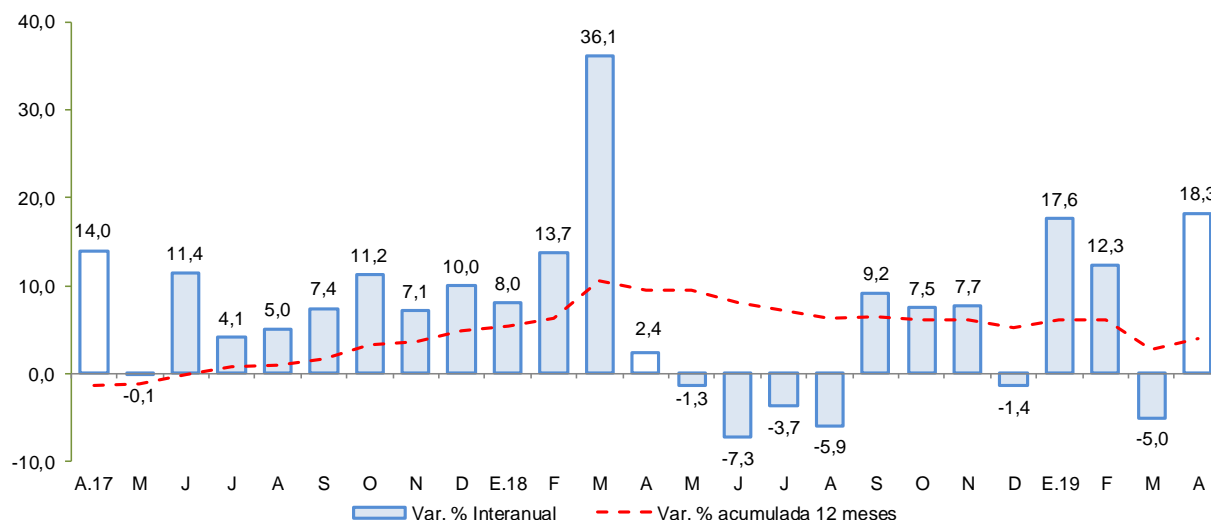

Fuente: MINCETUR

Elaboración: BCRP - Sucursal Huancayo.

## II. SECTOR EXTERNO

### 1. Exportaciones

- En junio, el valor de las exportaciones totalizó US\$ 270,2 millones, mayor en 1,7 por ciento respecto a igual mes del año pasado, ante la expansión de las exportaciones no tradicionales (19,8 por ciento) aunque contrarrestado parcialmente por la contracción de productos tradicionales (-6,7 por ciento).
- En cuanto a las **exportaciones tradicionales**, la disminución se explicó principalmente por las menores ventas de productos derivados de petróleo (-43,7 por ciento) a Brasil y Japón. Respecto a los **no tradicionales**, el incremento de 19,8 por ciento obedeció a las mayores exportaciones de productos agrícolas (29,6 por ciento) como palta fresca (168,4 por ciento) con destino a Estados Unidos de América, Países Bajos y España; semillas (29,4 por ciento) a Estados Unidos de América y Países Bajos; y tangelo (70,5 por ciento) orientado a Canadá, Países Bajos y Estados Unidos de América; y de productos sidero - metalurgicos (0,8 por ciento) principalmente de barras de acero para construcción con destino a Bolivia.
- En el acumulado de enero – junio, las exportaciones totalizaron US\$ 1 773,2 millones, menor en 0,6 por ciento con relación a 2018, explicado por la disminución en las ventas de **productos tradicionales** (-5,7 por ciento) aunque contrarrestado parcialmente por el incremento de los **productos no tradicionales** (6,3 por ciento). En el primer caso, se explicó por la contracción en las ventas de derivados de petróleo (-21,7 por ciento) con destino a Brasil y a Estados Unidos de América. De otro lado, en cuanto a la parte no tradicional el crecimiento se sustentó en productos agropecuarios (5,5 por ciento) por las mayores ventas de uva fresca (15,7 por ciento) con destino a Estados Unidos de América, China y Hong Kong; palta fresca (9,7 por ciento) por mayores

ventas a España y Estados Unidos de América; y alcachofas (33,6 por ciento) por mayores ventas a Estados Unidos de América. También aumentaron las exportaciones de productos textiles (11,3 por ciento) debido a las mayores ventas de prendas de vestir a Estados Unidos de América.

**CUADRO Nº 7**  
**ICA: EXPORTACIONES POR GRUPO DE PRODUCTOS 1/**  
(Valor FOB en millones de US\$)

TIPO	Estructura % 2017	Junio			Enero - Junio		
		2018	2019	Var.%	2018	2019	Var.%
<b>PRODUCTOS TRADICIONALES</b>	<b>58,0</b>	<b>181,5</b>	<b>169,3</b>	<b>-6,7</b>	<b>1 025,9</b>	<b>967,3</b>	<b>-5,7</b>
Pesqueros	2,0	16,8	16,8	-0,5	32,1	76,2	137,3
Agrícolas	0,0	0,3	0,2	-29,6	1,0	1,0	0,8
Mineros	33,4	73,9	101,3	37,1	566,2	556,0	-1,8
Petróleo crudo y derivados	22,5	90,4	51,0	-43,7	426,7	334,0	-21,7
<b>PRODUCTOS NO TRADICIONALES</b>	<b>42,0</b>	<b>84,3</b>	<b>100,9</b>	<b>19,8</b>	<b>757,9</b>	<b>805,9</b>	<b>6,3</b>
Agropecuarios	32,2	56,2	72,9	29,6	584,2	616,4	5,5
Maderas y papeles	0,4	1,3	1,5	14,0	8,3	8,2	-1,3
Metal - mecánico	0,1	0,0	0,0	89,7	4,1	14,8	263,9
Minería no metálica	0,2	0,0	0,2	-	3,1	4,8	56,4
Pesqueros	2,1	5,9	5,5	-7,4	31,9	39,7	24,3
Químicos	0,0	0,1	0,2	168,3	0,8	1,1	27,4
Sidero - metalúrgico	3,5	8,8	8,8	0,8	68,3	57,3	-16,2
Textiles	3,4	12,0	11,9	-0,9	57,2	63,6	11,3
Otros	0,0	0,0	0,0	-	0,0	0,0	-
<b>OTROS 2/</b>	<b>0,0</b>	<b>0,0</b>	<b>0,0</b>	<b>-</b>	<b>0,0</b>	<b>0,0</b>	<b>-</b>
<b>TOTAL EXPORTACIONES</b>	<b>100,0</b>	<b>265,8</b>	<b>270,2</b>	<b>1,7</b>	<b>1 783,8</b>	<b>1 773,2</b>	<b>-0,6</b>

1/ Cifras preliminares.

2/ Varios incluido joyería.

Fuente: SUNAT.

Elaboración: BCRP - Sucursal Huancayo.

- En cuanto a su composición, los **productos tradicionales** tuvieron una participación del 54,6 por ciento en 2019, nivel inferior en 3,0 por ciento respecto al año previo, debido a la disminución de las exportaciones tradicionales. Por principales destinos, destacaron en participación, China (29,8 por ciento), Estados Unidos de América (19,3 por ciento), Japón (9,2 por ciento), Brasil (9,1 por ciento) y Países Bajos (5,0 por ciento); mientras que, por productos destacaron los envíos de hierro (22,9 por ciento), derivados de petróleo (18,8 por ciento) y uva fresca de mesa (15,4 por ciento).

### III. CRÉDITO Y DEPÓSITOS<sup>2</sup>

#### 1. Créditos

- Los créditos en Ica sumaron S/ 5 091 millones al término de junio, nivel mayor en 0,3 por ciento respecto al mes previo, y en 8,9 por ciento con relación a junio de 2018. En el primer caso, por efecto del incremento de las Instituciones No Bancarias (1,2 por ciento) como las Empresas Financieras (1,5 por ciento) y las Cajas Municipales (1,1 por ciento). Respecto al comportamiento interanual, el crecimiento se sustentó en la expansión de los saldos colocados del Banco de la Nación (5,9 por ciento), Banca Múltiple (7,0 por ciento), Empresas Financieras (3,3 por ciento) y Cajas Municipales (18,5 por ciento), siendo en estos dos últimos casos, explicado por mayores saldos colocados a personas (créditos de consumo).

<sup>2</sup> Los saldos de los créditos y depósitos expresadas en moneda extranjera se valúan al tipo de cambio constante a fin de aislar el efecto de la valuación cambiaria sobre los saldos en dicha moneda.



- Por tipo de moneda, los créditos en moneda nacional aumentaron en 0,9 por ciento respecto al mes previo, y en 7,9 por ciento con relación a junio de 2018; registrándose una participación de 76,8 por ciento en los saldos de junio. De otro lado, las colocaciones en moneda extranjera disminuyeron respecto del mes pasado en 1,5 por ciento, y aumentaron en 12,4 por ciento respecto de junio del año pasado, observando un saldo de US\$ 351 millones.

**CUADRO N° 8**  
**ICA: CRÉDITO DIRECTO**  
(Saldos en millones de soles)

	Estructura %	Saldos en millones de soles con TCF 1/		Tasa de crecimiento (%)		
		Jun-19	May-19	Jun-19	Mes	12 Meses
<b>Banco de la Nación</b>	<b>3,7</b>	<b>192</b>	<b>190</b>	<b>-0,7</b>	<b>5,9</b>	
<b>Agrobanco</b>	<b>0,2</b>	<b>13</b>	<b>12</b>	<b>-3,0</b>	<b>-24,6</b>	
<b>Banca Múltiple</b>	<b>68,5</b>	<b>3 490</b>	<b>3 490</b>	<b>0,0</b>	<b>7,0</b>	
<b>Instituciones No Bancarias</b>	<b>27,5</b>	<b>1 382</b>	<b>1 399</b>	<b>1,2</b>	<b>14,8</b>	
Financieras	8,0	400	406	1,5	3,3	
Cajas Municipales	18,8	948	959	1,1	18,5	
Cajas Rurales	0,4	19	19	1,0	-	
Edpymes	0,3	14	14	-1,7	-9,3	
Arrendamiento Financiero	0,0	0	0	-	-	
<b>TOTAL</b>	<b>100,0</b>	<b>5 076</b>	<b>5 091</b>	<b>0,3</b>	<b>8,9</b>	
<b>Empresas</b>	<b>57,2</b>	<b>2 929</b>	<b>2 911</b>	<b>-0,6</b>	<b>7,2</b>	
<b>Personas</b>	<b>42,8</b>	<b>2 147</b>	<b>2 180</b>	<b>1,5</b>	<b>11,2</b>	
Consumo	33,1	1 659	1 687	1,7	12,7	
Hipotecario	9,7	488	493	1,1	6,4	
MN	76,8	3 876	3 909	0,9	7,9	
ME	23,2	1 200	1 182	-1,5	12,4	
ME (Mill. US\$)		356	351	-1,5	12,4	

1/ TCF = Tipo de Cambio Fijo (S/ 3,37 por US\$)

Fuente: SBS y AFP.

Elaboración: BCRP, Sucursal Huancayo. Departamento de Estudios Económicos.

- Por tipo de crédito, respecto al mes previo el incremento registrado a nivel de personas (1,5 por ciento) fue sustentado por los mayores créditos de consumo (1,7 por ciento) e hipotecario (1,1 por ciento). En términos interanuales, el mayor saldo global de las colocaciones obedeció a la expansión de los créditos a empresas (7,2 por ciento) y a personas (11,2 por ciento), en este último caso liderado por los créditos de consumo (12,7 por ciento).

**GRÁFICO Nº 5**  
**ICA: CRECIMIENTO DEL CREDITO DIRECTO**  
(Variación % respecto a similar mes del año anterior)

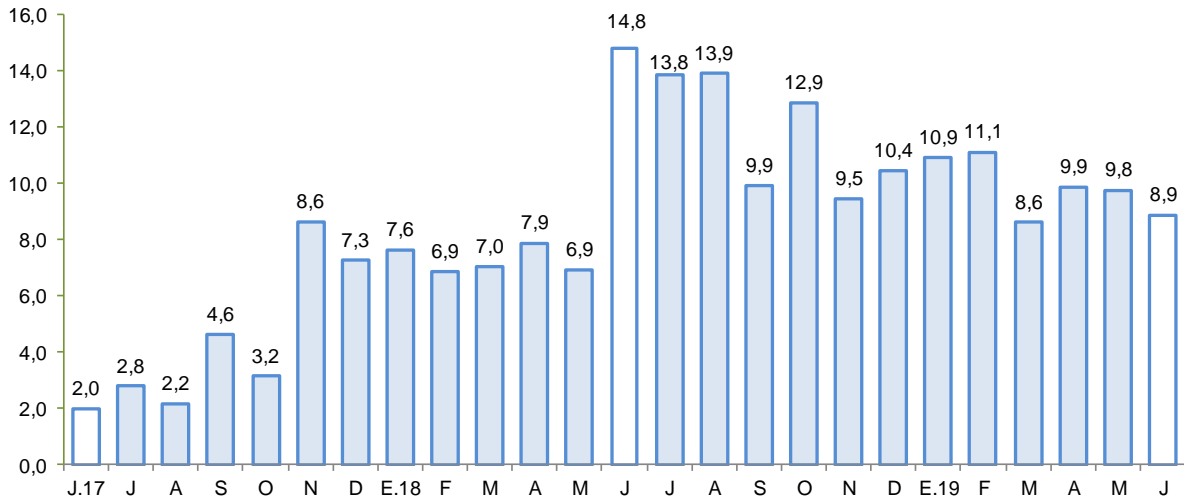

Fuente: SBS y AFP.  
Elaboración: BCRP - Sucursal Huancayo.

- El **ratio de dolarización** en los créditos alcanzó 23,2 por ciento al término de junio, nivel mayor en 0,7 de punto porcentual respecto a similar mes de 2018.

**GRÁFICO Nº 6**  
**ICA: TASA DE MOROSIDAD 1/ 2/**  
(En porcentaje)

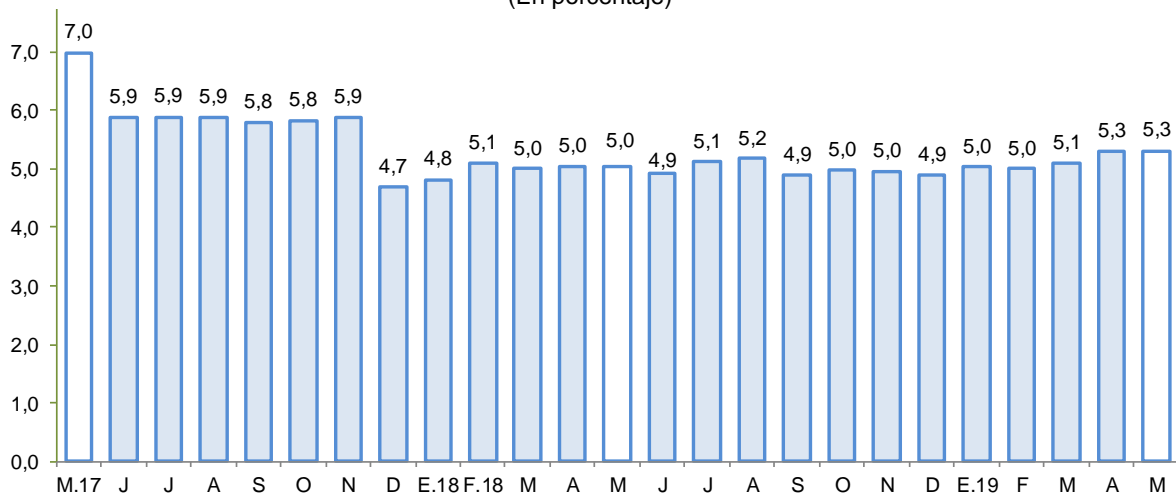

1/ Preliminar.  
2/ Morosidad = (créditos vencidos + créditos en cobranza judicial) / colocaciones brutas.  
Fuente: SBS y AFP.  
Elaboración: BCRP - Sucursal Huancayo.

- Respecto a la morosidad, al término de mayo alcanzó 5,3 por ciento, nivel mayor en 0,3 de punto porcentual en comparación a similar mes del año pasado. Los mayores ratios se registraron en las Edpymes (10,4 por ciento) y Agrobanco (64,8 por ciento).

## 2. Depósitos

- Los depósitos sumaron S/ 3 280 millones al término de junio, mostrando una disminución de 2,1 por ciento respecto del mes previo pero un incremento de 9,8 por ciento con relación a similar



mes del año pasado. En el primer caso, por los menores saldos de la Banca Múltiple (-3,6 por ciento) y de las Empresas Financieras (-0,2 por ciento). En términos interanuales, la expansión se explicó por el incremento de las captaciones del Banco de la Nación (8,8 por ciento), Banca Múltiple (8,9 por ciento), Empresas Financieras (37,4 por ciento) y Cajas Municipales (11,0 por ciento).

- Según tipo de depósito, el incremento interanual se observó principalmente en los depósitos a plazo (14,5 por ciento) y de ahorro (10,2 por ciento). De otro lado, la mayor concentración se observó en la modalidad de ahorro con una participación del 40,7 por ciento en el saldo total. Por tipo de moneda, los depósitos estuvieron conformados en un 76,5 por ciento por moneda nacional, registrándose un nivel similar en relación a los saldos del mes previo, pero un incremento de 12,3 por ciento con relación a junio de 2018. En cuanto a los saldos en moneda extranjera disminuyeron respecto del mes anterior en 8,6 por ciento y se expandieron en 2,4 por ciento con relación a junio del año pasado. Cabe indicar que, los saldos en moneda extranjera totalizaron US\$ 229 millones.

**CUADRO Nº 9**  
**ICA: DEPÓSITOS**  
(Saldos en millones de soles)

	Saldos en millones de soles con TCF 1/		Tasa de crecimiento (%)	
	May-19	Jun-19	Mes	12 Meses
<b>Banco de la Nación</b>	<b>304</b>	<b>309</b>	<b>1,6</b>	<b>8,8</b>
<b>Banca Múltiple</b>	<b>2 185</b>	<b>2 105</b>	<b>-3,6</b>	<b>8,9</b>
<b>Instituciones No Bancarias</b>	<b>863</b>	<b>866</b>	<b>0,3</b>	<b>12,3</b>
Financieras	47	47	-0,2	37,4
Cajas Municipales	816	819	0,4	11,0
Cajas Rurales	1	1	0,0	-
<b>TOTAL</b>	<b>3 352</b>	<b>3 280</b>	<b>-2,1</b>	<b>9,8</b>
Vista	704	638	-9,3	0,6
Ahorro	1 347	1 334	-0,9	10,2
A plazo	1 301	1 308	0,5	14,5
MN	2 509	2 510	0,0	12,3
ME	843	771	-8,6	2,4
ME (Mill. US\$)	250	229	-8,6	2,4

1/ TCF = Tipo de Cambio Fijo (S/ 3,37 por US\$)

Fuente: SBS y AFP.

Elaboración: BCRP, Sucursal Huancayo. Departamento de Estudios Económicos.

**GRÁFICO Nº 7**  
**ICA: CRECIMIENTO DE LOS DEPÓSITOS**  
 (Variación % respecto a similar periodo del año anterior)

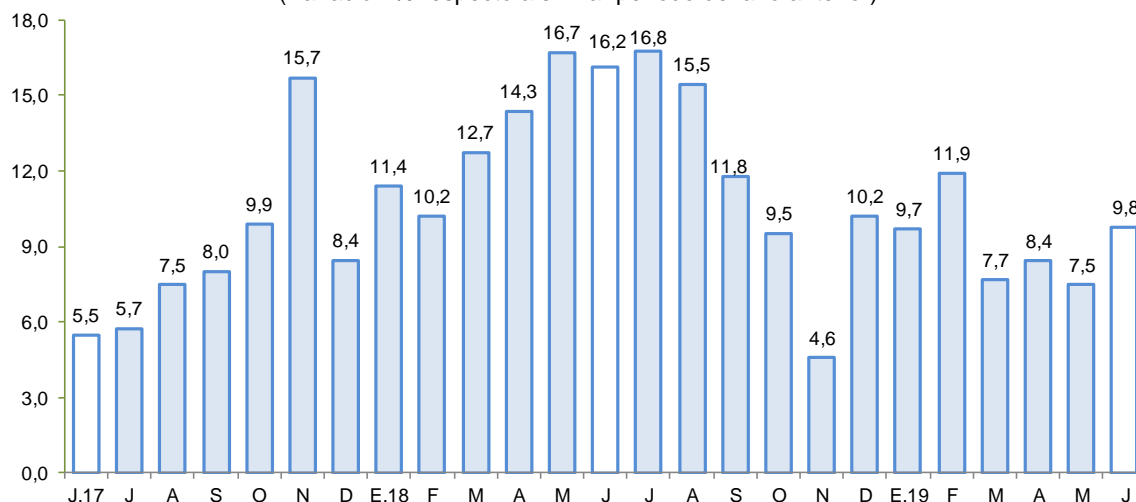

Fuente: SBS y AFP.  
 Elaboración: BCRP - Sucursal Huancayo.

- La tasa de dolarización fue de 23,5 por ciento en junio, nivel menor en 1,7 de punto porcentual respecto de similar mes de 2018, lo que se explicó por el mayor crecimiento relativo de los depósitos en moneda nacional.

#### IV. EJECUCIÓN DEL PRESUPUESTO DE GASTOS DEL GOBIERNO GENERAL

##### 1. Ejecución del Presupuesto de Gastos Corrientes

- En junio, el gasto corriente no financiero aumentó 15,5 por ciento interanual en términos reales, principalmente por el incremento del gasto a nivel del Gobierno Regional (29,5 por ciento) como de los municipios (9,5 por ciento) por mayores pagos de remuneraciones y compra de bienes y servicios, respectivamente.

**CUADRO Nº 10**  
**ICA: EJECUCIÓN DEL PRESUPUESTO DE GASTOS CORRIENTES 1/ 2/**  
 (Millones de soles)

	Junio			Enero - Junio		
	2 018	2 019	Var %real	2 018	2 019	Var %real
Gobierno Nacional	64,2	67,6	3,0	373,7	392,6	2,6
Gobierno Regional	67,1	88,9	29,5	393,4	432,7	7,5
Gobiernos locales	21,8	24,4	9,5	126,3	140,3	8,6
<b>Total</b>	<b>153,1</b>	<b>180,9</b>	<b>15,5</b>	<b>893,4</b>	<b>965,6</b>	<b>5,6</b>

1/ Información actualizada al 30 de junio de 2019

2/ Comprende el gasto en remuneraciones y en bienes y servicios.

Fuente: MEF

Elaboración: BCRP - Sucursal Huancayo.

- En lo que va del año, el gasto aumentó 5,6 por ciento en términos reales, por el incremento del gasto en todos los niveles de gobierno, destacando en el Gobierno Regional, las mayores transferencias y gastos en compra de bienes y servicios; mientras que en los municipios se explicó por mayores desembolsos de remuneraciones y compra de bienes y servicios.

## 2. Ejecución del Presupuesto de Inversiones

- En junio, la inversión pública correspondiente a los tres niveles de gobierno totalizó S/ 123,8 millones, mayor en 290,9 por ciento con relación a similar mes de 2018, debido a la expansión del gasto en todos los niveles de gobierno.

**CUADRO Nº 11**  
**ICA: EJECUCIÓN DEL PRESUPUESTO DE INVERSIONES 1/ 2/**  
(Millones de soles)

	Junio			Enero - Junio		
	2 018	2 019	Var %real	2 018	2 019	Var %real
Gobierno Nacional	5,6	75,0	1199,2	81,7	187,0	123,7
Gobierno Regional	2,4	11,1	349,2	13,2	25,1	85,3
Gobiernos locales	22,9	37,7	60,9	102,7	124,2	18,2
<b>Inversión Pública</b>	<b>31,0</b>	<b>123,8</b>	<b>290,9</b>	<b>197,6</b>	<b>336,2</b>	<b>66,3</b>

1/ Información actualizada al 30 de junio de 2019

2/ Comprende la adquisición de activos no financieros.

Fuente: MEF

Elaboración: BCRP - Sucursal Huancayo.

- De otro lado, el gasto acumulado entre enero y junio sumó S/ 336,2 millones, lo que significó una ejecución de 27,2 por ciento del presupuesto institucional modificado (PIM) para 2019 el cual ascendió a S/ 1 237,4 millones. En el mismo periodo, la inversión se orientó principalmente a los rubros de Justicia, Transporte, Saneamiento y Educación, los que en conjunto representaron el 77,0 por ciento del total ejecutado. Por nivel de gobierno, el Gobierno Nacional registró el mayor desembolso en inversiones con una participación de 55,6 por ciento.

**GRÁFICO Nº 8**  
**ICA: CRECIMIENTO DE LA EJECUCIÓN DEL PRESUPUESTO DE INVERSIONES**  
(Variación % real)

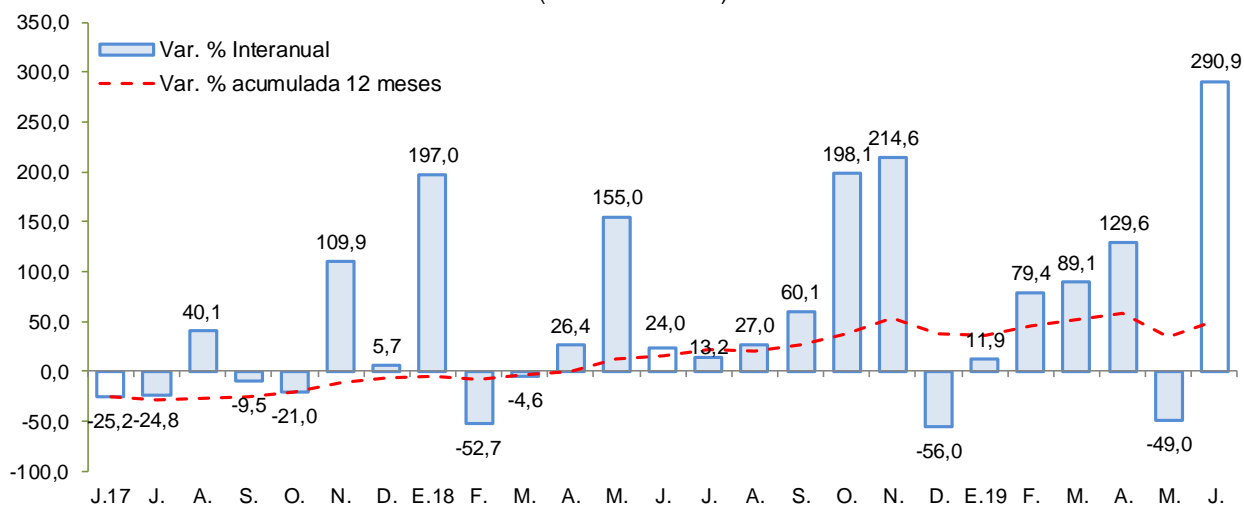

Fuente: MEF

Elaboración: BCRP - Sucursal Huancayo.

Entre los principales proyectos que se vienen ejecutando destacan:

- Instalación del servicio de readaptación social en el nuevo establecimiento penitenciario de Ica, distrito de Santiago, provincia de Ica (S/ 193,2 millones).



- Construcción de la autopista Chincha – Ica tramo Km 188.0 – Km 283.6 con un presupuesto de S/ 103,9 millones.
- Control de desbordes e inundaciones en el río Ica y quebrada Cansas - Chanchajalla (S/ 70,3 millones).
- Creación del servicio educativo especializado para alumnos del 2do grado de secundaria de educación básica regular con alto desempeño académico de la región de Ica (S/ 41,1 millones).
- Instalación de banda ancha para la conectividad integral y desarrollo social de la región Ica (S/ 28,3 millones).

## V. ANEXOS



ANEXO 1

ICA: PRODUCCIÓN AGROPECUARIA 1/  
(En toneladas)

PRODUCTOS	2018							2019						PRODUCTOS
	JUN	JUL	AGO	SET	OCT	NOV	DIC	ENE	FEB	MAR	ABR	MAY	JUN	
<b>TOTAL AGRÍCOLA</b>	<b>117 686</b>	<b>200 741</b>	<b>194 534</b>	<b>165 377</b>	<b>148 276</b>	<b>159 379</b>	<b>152 252</b>	<b>150 279</b>	<b>146 266</b>	<b>155 662</b>	<b>153 587</b>	<b>127 224</b>	<b>109 386</b>	<b>TOTAL AGRÍCOLA</b>
Alcachofa	0	260	1 882	3 944	13 664	10 396	12 445	0	0	0	0	0	0	Alcachofa
Algodón 2/	3 471	3 885	90	163	75	50	747	1 838	2 528	3 226	7 646	10 431	4 625	Algodón 2/
Camote	4 340	4 874	4 991	4 815	3 950	2 354	2 740	2 390	3 454	4 733	7 071	3 876	2 419	Camote
Cebolla amarilla	1 326	3 714	13 776	13 415	33 106	19 568	6 190	3 773	1 244	317	17 801	5 474	7 098	Cebolla amarilla
Cebolla cabeza roja	1 373	1 860	861	70	1 768	389	67	298	63	823	3 248	1 390	1 546	Cebolla cabeza roja
Espárrago	13 476	11 991	14 174	21 427	19 862	19 995	19 819	19 220	12 598	16 748	12 540	12 334	14 202	Espárrago
Maíz amarillo duro	17 694	35 135	28 701	34 248	12 211	7 253	9 543	11 588	12 971	16 560	10 189	8 652	12 831	Maíz amarillo duro
Maíz choclo	45	286	1 188	11 195	5 543	0	126	72	0	0	0	0	43	Maíz choclo
Mandarina	28 314	44 351	18 236	2 929	0	0	0	0	256	15 490	26 964	30 401	23 050	Mandarina
Mango	0	0	0	0	0	0	0	501	3 002	3 950	43	0	0	Mango
Naranja	3 959	13 540	7 996	2 893	494	0	0	0	0	0	0	276	2 724	Naranja
Olivo	0	131	5	0	0	0	0	0	0	1 801	2 268	2 269	0	Olivo
Palto	19 626	16 378	6 295	5	24	0	0	0	514	5 644	11 506	24 844	17 216	Palto
Pallar grano seco	0	55	58	219	1 353	996	291	49	4	91	44	20	19	Pallar grano seco
Páprika	110	41	0	12	155	13	195	0	220	715	129	135	191	Páprika
Papa	25	11 792	42 867	41 472	16 660	3 433	1 776	0	187	93	167	227	85	Papa
Pecano	1 612	689	0	0	0	0	0	0	0	0	21	421	1 896	Pecano
Sandía	433	138	131	258	855	2 594	3 081	3 138	2 883	3 200	2 386	1 032	352	Sandía
Tomate	2 179	2 293	2 236	2 308	11 697	36 636	21 178	18 943	15 472	7 572	2 344	1 756	1 959	Tomate
Uva	96	75	94	292	5 173	37 495	57 828	71 811	71 501	35 508	5 777	24	12	Uva
Yuca	231	1 538	1 122	800	850	1 926	823	0	515	480	725	628	268	Yuca
Zapallo	701	3 087	16 858	7 264	1 693	2 165	1 731	2 010	1 439	1 976	762	942	3 136	Zapallo
<b>TOTAL PECUARIO</b>	<b>28 373</b>	<b>28 538</b>	<b>28 725</b>	<b>29 109</b>	<b>29 939</b>	<b>30 021</b>	<b>30 394</b>	<b>29 846</b>	<b>29 077</b>	<b>30 316</b>	<b>31 850</b>	<b>31 120</b>	<b>30 702</b>	<b>TOTAL PECUARIO</b>
<b>Carne 3/</b>	<b>7 916</b>	<b>7 823</b>	<b>7 543</b>	<b>7 743</b>	<b>8 573</b>	<b>8 865</b>	<b>8 724</b>	<b>8 135</b>	<b>7 517</b>	<b>8 424</b>	<b>9 740</b>	<b>8 794</b>	<b>8 502</b>	<b>Carne 3/</b>
Carne de ave	7 417	7 337	7 152	7 303	8 126	8 439	7 799	7 576	6 958	7 742	9 000	8 121	7 919	Carne de ave
Carne de porcino	308	294	188	252	273	258	742	392	385	504	542	462	382	Carne de porcino
Carne de vacuno	170	165	179	164	151	145	153	143	151	151	171	184	177	Carne de vacuno
Carne de caprino	15	19	17	17	17	16	22	16	15	18	18	19	17	Carne de caprino
Carne de ovino	6	7	6	7	7	7	8	8	7	8	9	8	7	Carne de ovino
Huevos	14 974	15 055	15 274	15 467	15 505	15 748	15 923	16 042	16 320	16 707	16 766	16 775	16 629	Huevos
Leche de vacuno	28 373	28 538	28 725	29 109	29 939	30 021	30 394	29 846	29 077	30 316	31 850	31 120	30 702	Leche de vacuno

1/ Información preliminar.

2/ Incluye las variedades tanguis, hazera y pima.

3/ Peso neto.

Fuente: MINAGRI

Elaboración: BCRP - Sucursal Huancayo.



ANEXO 2

ICA: SUPERFICIE SEMBRADA 1/  
(En hectáreas)

CULTIVO	2017-2018		2018-2019										CULTIVO	
	JUN	JUL	AGO	SET	OCT	NOV	DIC	ENE	FEB	MAR	ABR	MAY		JUN
<b>Cultivos Transitorios</b>														<b>Cultivos Transitorios</b>
Alcachofa	453	165	30	0	0	0	0	0	0	229	521	545	558	Alcachofa
Algodón 2/	213	1 141	1 354	2 109	2 958	1 071	629	116	17	128	528	571	86	Algodón 2/
Arveja grano verde	2	1		3	4	8	13	0	0	10	13	4	7	Arveja grano verde
Camote	142	108	92	163	251	195	148	89	116	106	112	75	47	Camote
Cebolla cabeza roja	28	5		0	20	25	13	55	115	187	60	0	15	Cebolla cabeza roja
Cebolla amarilla	656	263	34	1	21	55	317	85	35	22	317	132	375	Cebolla amarilla
Frijol grano seco	115	7	9	0	2	0	0	0	0	21	84	44	36	Frijol grano seco
Garbanzo grano seco	24	3		3	6	0	0	0	0	49	63	27	39	Garbanzo grano seco
Maíz amarillo duro	1 168	734	1 101	1 234	1 287	1 101	915	1 108	5 417	3 195	1 584	847	646	Maíz amarillo duro
Maíz choclo	381	2		6	0	0	0	0	5	29	280	494	550	Maíz choclo
Pallar grano seco	11	27	53	21	17	3	30	0	226	492	1 848	157	13	Pallar grano seco
Pallar grano verde	0	0		0	0	0	0	16	25	74	0	0	0	Pallar grano verde
Papa	484	73	12	17	22	22	0	2	0	24	1 783	1 239	325	Papa
Páprika	14	14	30	75	50	5	6	42	20	54	36	0	13	Páprika
Quinua	0	0		15	0	0	0	0	0	0	0	0	0	Quinua
Tomate	403	178	154	97	23	30	33	44	45	34	125	162	176	Tomate
Zapallo	69	46	70	53	56	20	30	72	114	366	354	74	30	Zapallo
<b>Cultivos Permanentes</b>														<b>Cultivos Permanentes</b>
Alfalfa	461	52	39	20	0	98	20	0	0	2	10	130	84	Alfalfa
Arandano	0	0		0	11	0	0	28	0	0	0	0	0	Arandano
Espárrago	83	31	48	6	0	0	0	23	0	30	13	0	0	Espárrago
Granado	90	22	1	0	0	0	0	0	0	0	0	0	0	Granado
Mandarina	9	69	15	0	0	33	0	21	0	25	216	120	0	Mandarina
Naranja	0	5		0	0	3	0	1	0	2	0	0	0	Naranja
Olivo	0	0		0	0	0	46	0	0	0	0	0	0	Olivo
Palta	18	45	44	13	24	84	28	32	121	175	15	0	141	Palta
Sandía	11	51	76	82	122	53	85	10	14	15	12	20	9	Sandía
Uva	62	35	1	57	28	89	49	154	9	20	0	0	0	Uva

1/ Cifras preliminares.

2/ Incluye las variedades tanguis, hazera y pima.

Fuente: DIA - Ica

Elaboración: BCRP - Sucursal Huancayo.



**ANEXO 3**

**ICA: PRODUCCIÓN MINERA 1/**

PRODUCTOS	2018							2019						PRODUCTOS
	JUN	JUL	AGO	SET	OCT	NOV	DIC	ENE	FEB	MAR	ABR	MAY	JUN	
<b>MINERÍA METÁLICA</b>														<b>MINERÍA METÁLICA</b>
Hierro (TMF)	615 830	687 600	981 568	908 393	460 687	569 214	895 943	600 446	586 328	801 479	559 443	992 009	927 601	Hierro (TMF)
Zinc (TMF)	7 811	8 232	13 028	11 384	13 535	13 127	15 666	11 431	9 773	14 119	14 566	12 612	11 174	Zinc (TMF)
Cobre (TMF)	4 562	4 660	6 263	5 122	4 777	4 300	4 678	4 970	4 331	4 632	3 806	4 216	4 082	Cobre (TMF)
Plata (KGF)	8 287	10 243	12 655	11 407	13 016	9 820	12 108	9 569	7 717	10 564	11 127	8 886	8 991	Plata (KGF)
Plomo (TMF)	898	1 018	1 211	1 291	1 639	1 445	1 610	1 152	885	1 326	1 396	992	1 103	Plomo (TMF)
Oro (KGF)	18	23	21	13	34	0	2	4	3	0	1	4	18	Oro (KGF)

1/ Cifras preliminares

Fuente: MINEM.

Elaboración: BCRP - Sucursal Huancayo.



**ANEXO 4**

**ICA: PRODUCCIÓN MANUFACTURERA PRIMARIA  
(Variación porcentual)**

Ramas de Actividad	2018								2019						Ramas de Actividad
	JUN	JUL	AGO	SET	OCT	NOV	DIC	ENE	FEB	MAR	ABR	MAY	JUN		
<b>Refinación de Metales</b>	5,6	1,0	-5,7	-6,6	-5,2	3,5	14,1	6,5	316,3	-38,3	-46,1	2,9	14,3	<b>Refinación de Metales</b>	
Estaño	5,6	1,0	-5,7	-6,6	-5,2	3,5	14,1	6,5	316,3	-38,3	-46,1	2,9	14,3	Estaño	
<b>Productos pesqueros</b>	-19,8	-100,0	152,7	-	-	-	-	-	-	-	-85,0	2,5	31,7	<b>Productos pesqueros</b>	
Harina de Pescado	-25,7	-100,0	151,9	-	-	-	-	-	-	-	-84,6	5,8	40,8	Harina de Pescado	
Aceite de Pescado	80,0	-100,0	170,1	-	-	-	-	-	-	-	-88,1	-22,5	-32,4	Aceite de Pescado	
<b>Hidrocarburos Líquidos</b>	-1,7	14,6	-29,8	21,3	-11,5	20,5	-5,3	3,2	82,2	0,0	-19,6	-13,5	4,3	<b>Hidrocarburos Líquidos</b>	
Glp	1,9	-13,5	-16,8	36,2	-10,7	0,0	-4,2	5,6	87,4	-0,5	-18,0	-10,1	10,4	Glp	
Gasolina Natural (NAFTA)	-5,0	93,4	-31,7	11,7	-11,9	59,6	-5,1	3,2	81,5	0,6	-19,4	-14,1	0,1	Gasolina Natural (NAFTA)	
Destilados Medios	-3,5	-17,1	-100,0	-7,7	-13,9	0,8	-13,7	-11,4	55,8	-0,8	-30,3	-30,3	-9,0	Destilados Medios	
<b>TOTAL</b>	-4,1	6,6	-27,6	18,3	-10,9	40,3	6,4	4,9	91,0	-3,9	-29,5	-9,8	8,8	<b>TOTAL</b>	

1/ Cifras preliminares

Fuente: MINEM y PRODUCE

Elaboración: BCRP - Sucursal Huancayo.



ANEXO 5

ICA: EXPORTACIONES POR GRUPO DE PRODUCTO 1/  
(Millones de US\$ FOB)

TIPO	2018							2019 1/						TIPO
	JUN	JUL	AGO	SET	OCT	NOV	DIC	ENE	FEB	MAR	ABR	MAY	JUN	
<b>PRODUCTOS TRADICIONALES</b>	<b>181,5</b>	<b>172,0</b>	<b>126,6</b>	<b>168,7</b>	<b>130,5</b>	<b>117,6</b>	<b>156,3</b>	<b>151,8</b>	<b>167,4</b>	<b>184,6</b>	<b>161,3</b>	<b>132,9</b>	<b>169,3</b>	<b>PRODUCTOS TRADICIONALES</b>
Pesqueros	16,8	27,7	23,2	16,7	6,7	1,7	7,8	12,8	18,1	17,2	9,8	1,5	16,8	Pesqueros
Agrícolas	0,3	0,3	0,0	0,1	0,0	0,0	0,0	0,0	0,1	0,0	0,4	0,2	0,2	Agrícolas
Mineros	73,9	76,6	60,5	55,8	54,3	44,7	85,8	91,4	84,0	92,4	92,8	94,0	101,3	Mineros
Petróleo crudo y derivados	90,4	67,4	42,9	96,1	69,4	71,2	62,6	47,6	65,1	75,0	58,3	37,1	51,0	Petróleo crudo y derivados
<b>PRODUCTOS NO TRADICIONALES</b>	<b>84,3</b>	<b>101,3</b>	<b>125,1</b>	<b>113,9</b>	<b>98,5</b>	<b>100,8</b>	<b>187,6</b>	<b>263,6</b>	<b>132,0</b>	<b>97,1</b>	<b>101,5</b>	<b>110,6</b>	<b>100,9</b>	<b>PRODUCTOS NO TRADICIONALES</b>
Agropecuarios	56,2	72,9	96,6	78,8	67,1	75,1	159,7	235,1	105,0	69,0	69,4	65,0	72,9	Agropecuarios
Maderas y papeles, y sus manufacturas	1,3	1,5	1,4	1,4	1,4	1,4	1,3	1,3	1,1	1,4	1,3	1,7	1,5	Maderas y papeles, y sus manufacturas
Metal - mecánico	0,0	0,0	0,0	1,7	0,0	0,0	0,0	0,0	0,0	0,0	0,0	14,8	0,0	Metal - mecánico
Minería no metálica	0,0	0,2	0,7	0,0	1,2	1,4	1,8	1,3	1,4	1,2	0,7	0,0	0,2	Minería no metálica
Pesqueros	5,9	6,2	7,3	7,1	6,7	5,2	6,0	4,2	7,2	7,5	7,3	7,9	5,5	Pesqueros
Químicos	0,1	0,1	0,1	0,2	0,2	0,3	0,2	0,2	0,1	0,2	0,1	0,1	0,2	Químicos
Sidero - metalúrgico	8,8	9,5	11,2	12,1	10,7	8,7	9,2	9,2	8,0	8,8	14,2	8,4	8,8	Sidero - metalúrgico
Textiles	12,0	10,8	7,9	12,6	11,2	8,7	9,4	12,3	9,3	9,0	8,4	12,8	11,9	Textiles
Otros	0,0	0,0	0,0	0,0	0,0	0,0	0,0	0,0	0,0	0,0	0,0	0,0	0,0	Otros
<b>OTROS</b>	<b>0,0</b>	<b>0,1</b>	<b>0,0</b>	<b>0,0</b>	<b>0,0</b>	<b>0,0</b>	<b>0,0</b>	<b>0,0</b>	<b>0,0</b>	<b>0,0</b>	<b>0,0</b>	<b>0,0</b>	<b>0,0</b>	<b>OTROS</b>
<b>TOTAL EXPORTACIONES</b>	<b>265,8</b>	<b>273,3</b>	<b>251,7</b>	<b>282,6</b>	<b>228,9</b>	<b>218,4</b>	<b>343,9</b>	<b>415,4</b>	<b>299,4</b>	<b>281,7</b>	<b>262,9</b>	<b>243,5</b>	<b>270,2</b>	<b>TOTAL EXPORTACIONES</b>

1/ Cifras Preliminares.

Fuente: SUNAT.

Elaboración: BCRP - Sucursal Huancayo.



**ANEXO 6**

**ICA: IMPORTACIONES POR EL PUERTO DE PISCO 1/  
(Millones de US\$ FOB)**

TIPO	2018							2019 1/						TIPO	
	JUN	JUL	AGO	SET	OCT	NOV	DIC	ENE	FEB	MAR	ABR	MAY	JUN		
<b>I. BIENES DE CONSUMO</b>	<b>0,0</b>	<b>0,0</b>	<b>0,0</b>	<b>0,0</b>	<b>0,0</b>	<b>0,0</b>	<b>0,0</b>	<b>0,0</b>	<b>0,0</b>	<b>0,0</b>	<b>0,0</b>	<b>0,0</b>	<b>0,0</b>	<b>0,0</b>	<b>I. BIENES DE CONSUMO</b>
Bienes de consumo no duradero	0,0	0,0	0,0	0,0	0,0	0,0	0,0	0,0	0,0	0,0	0,0	0,0	0,0	0,0	Bienes de consumo no duradero
Bienes de consumo duradero	0,0	0,0	0,0	0,0	0,0	0,0	0,0	0,0	0,0	0,0	0,0	0,0	0,0	0,0	Bienes de consumo duradero
<b>II. MATERIAS PRIMAS Y PROD. INTERMEDIOS</b>	<b>4,5</b>	<b>30,3</b>	<b>52,0</b>	<b>24,8</b>	<b>17,8</b>	<b>22,2</b>	<b>38,4</b>	<b>14,2</b>	<b>25,5</b>	<b>14,1</b>	<b>29,0</b>	<b>23,6</b>	<b>31,2</b>	<b>II. MATERIAS PRIMAS Y PROD. INTERMEDIOS</b>	
Combustibles, lubricantes y prod. conexos	2,4	1,4	6,2	2,9	0,1	2,4	0,0	0,0	0,0	2,3	7,9	7,4	1,3	Combustibles, lubricantes y prod. conexos	
MP y prod. intermedios para la agricultura	1,0	3,9	1,8	4,0	4,1	0,9	2,0	0,0	1,3	0,0	5,4	0,5	0,0	MP y prod. intermedios para la agricultura	
MP y prod. intermedios para la industria	1,1	25,0	44,0	17,9	13,6	18,9	36,4	14,2	24,1	11,8	15,7	15,7	29,9	MP y prod. intermedios para la industria	
<b>III. BIENES DE CAPITAL Y MATERIALES DE CONST.</b>	<b>10,6</b>	<b>0,1</b>	<b>0,5</b>	<b>1,8</b>	<b>15,4</b>	<b>1,6</b>	<b>8,7</b>	<b>4,4</b>	<b>2,3</b>	<b>1,2</b>	<b>5,2</b>	<b>8,6</b>	<b>2,1</b>	<b>III. BIENES DE CAPITAL Y MATERIALES DE CONST.</b>	
Materiales de construcción	0,0	0,1	0,0	0,0	4,8	1,6	0,0	4,4	2,3	0,0	0,0	0,0	0,0	Materiales de construcción	
Bienes de capital para la agricultura	0,0	0,0	0,0	0,0	0,0	0,0	0,0	0,0	0,0	0,0	0,0	0,0	0,0	Bienes de capital para la agricultura	
Bienes de capital para la industria	10,6	0,0	0,5	1,8	2,5	0,0	4,2	0,0	0,0	1,2	1,0	3,2	0,0	Bienes de capital para la industria	
Equipos de transporte	0,0	0,0	0,0	0,0	8,2	0,0	4,5	0,0	0,0	0,0	4,2	5,4	2,1	Equipos de transporte	
<b>TOTAL</b>	<b>15,2</b>	<b>30,4</b>	<b>52,4</b>	<b>26,7</b>	<b>33,2</b>	<b>23,8</b>	<b>47,1</b>	<b>18,6</b>	<b>27,7</b>	<b>15,4</b>	<b>34,1</b>	<b>32,2</b>	<b>33,2</b>	<b>TOTAL EXPORTACIONES</b>	

1/ Cifras Preliminares.

Fuente: SUNAT.

Elaboración: BCRP - Sucursal Huancayo.





**ANEXO 7**

**ICA: INGRESOS CORRIENTES DEL GOBIERNO CENTRAL  
(Millones de soles)**

	2018							2019						
	JUN	JUL	AGO	SET	OCT	NOV	DIC	ENE	FEB	MAR	ABR	MAY	JUN	
<b>I. INGRESOS TRIBUTARIOS</b>	<b>74,6</b>	<b>66,7</b>	<b>81,5</b>	<b>92,2</b>	<b>70,5</b>	<b>68,9</b>	<b>80,9</b>	<b>96,4</b>	<b>62,4</b>	<b>77,2</b>	<b>121,7</b>	<b>84,0</b>	<b>85,9</b>	<b>I. INGRESOS TRIBUTARIOS</b>
<b>1). Impuesto a la Renta</b>	<b>23,1</b>	<b>20,3</b>	<b>28,9</b>	<b>26,3</b>	<b>25,9</b>	<b>21,2</b>	<b>28,5</b>	<b>28,4</b>	<b>25,2</b>	<b>37,1</b>	<b>67,2</b>	<b>31,8</b>	<b>27,6</b>	<b>1). Impuesto a la Renta</b>
Personas Naturales	8,6	7,5	8,4	7,5	8,4	8,4	8,6	10,6	8,0	8,0	20,2	13,5	8,1	Personas Naturales
Personas Jurídicas	13,5	11,6	20,2	18,4	17,2	12,6	19,0	17,4	16,9	18,4	16,0	15,5	18,4	Personas Jurídicas
Regularización	0,9	1,3	0,2	0,3	0,3	0,2	1,0	0,4	0,2	10,7	31,0	2,8	1,2	Regularización
<b>2). Impuesto a las Importaciones</b>	<b>0,0</b>	<b>0,3</b>	<b>0,0</b>	<b>1,4</b>	<b>0,0</b>	<b>0,9</b>	<b>0,1</b>	<b>28,0</b>	<b>0,0</b>	<b>0,0</b>	<b>0,0</b>	<b>0,0</b>	<b>0,0</b>	<b>2). Impuesto a las Importaciones</b>
<b>3). Impuesto General a las Ventas (IGV)</b>	<b>45,1</b>	<b>37,3</b>	<b>43,9</b>	<b>56,0</b>	<b>38,0</b>	<b>38,2</b>	<b>42,8</b>	<b>35,0</b>	<b>32,7</b>	<b>34,5</b>	<b>43,8</b>	<b>44,0</b>	<b>50,0</b>	<b>3). Impuesto General a las Ventas (IGV)</b>
Operaciones Internas	27,0	20,1	22,9	30,9	19,2	20,7	26,1	35,0	20,5	23,4	24,2	23,3	31,0	Operaciones Internas
Operaciones Externas	18,2	17,3	21,1	25,1	18,8	17,5	16,8	0,0	12,2	11,1	19,6	20,7	18,9	Operaciones Externas
<b>4. Impuesto Selectivo al Consumo (ISC)</b>	<b>0,8</b>	<b>2,8</b>	<b>1,7</b>	<b>2,1</b>	<b>0,7</b>	<b>3,0</b>	<b>2,3</b>	<b>1,3</b>	<b>1,3</b>	<b>2,3</b>	<b>0,7</b>	<b>0,8</b>	<b>1,6</b>	<b>4. Impuesto Selectivo al Consumo (ISC)</b>
<b>5). Otros Ingresos Tributarios</b>	<b>5,6</b>	<b>5,9</b>	<b>7,1</b>	<b>6,4</b>	<b>5,9</b>	<b>5,6</b>	<b>7,1</b>	<b>3,7</b>	<b>3,1</b>	<b>3,3</b>	<b>10,0</b>	<b>7,4</b>	<b>6,7</b>	<b>5). Otros Ingresos Tributarios</b>
<b>II. INGRESOS NO TRIBUTARIOS</b>	<b>2,1</b>	<b>2,4</b>	<b>2,3</b>	<b>2,4</b>	<b>3,2</b>	<b>6,4</b>	<b>4,1</b>	<b>2,8</b>	<b>3,3</b>	<b>2,8</b>	<b>0,6</b>	<b>6,5</b>	<b>1,8</b>	<b>II. INGRESOS NO TRIBUTARIOS</b>
<b>TOTAL INGRESOS (I+II)</b>	<b>76,8</b>	<b>69,1</b>	<b>83,9</b>	<b>94,5</b>	<b>73,8</b>	<b>75,4</b>	<b>84,9</b>	<b>99,3</b>	<b>65,7</b>	<b>80,0</b>	<b>122,3</b>	<b>90,4</b>	<b>87,7</b>	<b>TOTAL INGRESOS (I+II)</b>

Fuente: SUNAT

Elaboración: BCRP - Sucursal Huancayo.



ANEXO 8

ICA: EJECUCIÓN DEL PRESUPUESTO DE GASTOS DEL GOBIERNO NACIONAL 1/  
(Millones de soles)

	2018							2019						
	JUN	JUL	AGO	SET	OCT	NOV	DIC	ENE	FEB	MAR	ABR	MAY	JUN	
<b>GASTOS NO FINANCIEROS</b>	<b>70,2</b>	<b>99,1</b>	<b>79,1</b>	<b>87,1</b>	<b>92,8</b>	<b>164,8</b>	<b>72,4</b>	<b>63,3</b>	<b>75,1</b>	<b>81,5</b>	<b>116,7</b>	<b>100,3</b>	<b>142,6</b>	<b>GASTOS NO FINANCIEROS</b>
<b>a. GASTOS CORRIENTES</b>	<b>64,2</b>	<b>81,4</b>	<b>54,2</b>	<b>74,3</b>	<b>64,7</b>	<b>65,0</b>	<b>96,6</b>	<b>55,6</b>	<b>69,9</b>	<b>60,1</b>	<b>66,3</b>	<b>73,1</b>	<b>67,6</b>	<b>a. GASTOS CORRIENTES</b>
1. Personal y obligaciones sociales	24,3	27,3	24,2	21,8	21,4	24,2	29,9	26,0	25,7	25,7	26,0	27,7	26,3	1. Personal y obligaciones sociales
2. Pensiones y prestaciones sociales	17,3	34,9	14,5	16,3	20,8	18,9	31,2	19,1	20,2	18,5	18,3	17,6	19,2	2. Pensiones y prestaciones sociales
3. Bienes y servicios	12,6	14,2	12,4	22,5	13,9	15,6	26,2	8,0	14,0	12,5	15,4	20,3	14,7	3. Bienes y servicios
4. Donaciones y transferencias 2/	0,0	0,0	0,0	7,9	1,5	0,6	2,8	0,0	0,0	0,0	0,0	0,0	0,2	4. Donaciones y transferencias 2/
5. Otros gastos	10,0	5,0	3,1	5,8	7,2	5,7	6,5	2,5	10,0	3,4	6,7	7,5	7,2	5. Otros gastos
<b>b. GASTOS DE CAPITAL</b>	<b>6,0</b>	<b>17,8</b>	<b>24,9</b>	<b>12,8</b>	<b>28,1</b>	<b>99,8</b>	<b>-24,1</b>	<b>7,7</b>	<b>5,2</b>	<b>21,4</b>	<b>50,4</b>	<b>27,2</b>	<b>75,0</b>	<b>b. GASTOS DE CAPITAL</b>
1. Adquisición de activos no financieros	5,6	17,8	24,9	11,7	31,9	99,0	-26,0	7,7	5,2	21,4	50,4	27,2	75,0	1. Adquisición de activos no financieros
2. Donaciones y transferencias 2/	0,4	0,0	0,0	1,1	-3,8	0,0	0,0	0,0	0,0	0,0	0,0	0,0	0,0	2. Donaciones y transferencias 2/
3. Otros gastos de capital	0,0	0,0	0,0	0,0	0,0	0,8	1,8	0,0	0,0	0,0	0,0	0,0	0,0	3. Otros gastos de capital

1/ Información actualizada al 30 de junio de 2019

2/ Neto de transferencias intergubernamentales.

Fuente: MEF

Elaboración: BCRP - Sucursal Huancayo.

**ANEXO 9**

**ICA: EJECUCIÓN DEL PRESUPUESTO DE GASTOS DEL GOBIERNO REGIONAL 1/  
(Millones de soles)**

	2018							2019						
	JUN	JUL	AGO	SET	OCT	NOV	DIC	ENE	FEB	MAR	ABR	MAY	JUN	
<b>GASTOS NO FINANCIEROS</b>	<b>69,5</b>	<b>94,5</b>	<b>74,5</b>	<b>77,8</b>	<b>81,5</b>	<b>83,6</b>	<b>117,6</b>	<b>67,0</b>	<b>68,1</b>	<b>70,8</b>	<b>74,2</b>	<b>77,8</b>	<b>100,0</b>	<b>GASTOS NO FINANCIEROS</b>
<b>a. GASTOS CORRIENTES</b>	<b>67,1</b>	<b>90,4</b>	<b>68,1</b>	<b>68,7</b>	<b>72,6</b>	<b>72,6</b>	<b>108,8</b>	<b>66,7</b>	<b>63,5</b>	<b>66,8</b>	<b>72,3</b>	<b>74,6</b>	<b>88,9</b>	<b>a. GASTOS CORRIENTES</b>
1. Personal y obligaciones sociales	47,0	50,9	46,6	46,1	47,7	46,7	63,9	51,6	47,5	47,0	49,8	51,1	48,7	1. Personal y obligaciones sociales
2. Pensiones y prestaciones sociales	7,9	10,0	8,0	8,6	8,6	9,0	12,7	10,4	7,9	8,3	8,1	8,8	7,9	2. Pensiones y prestaciones sociales
3. Bienes y servicios	11,5	13,0	13,0	13,6	16,0	16,8	31,3	4,7	7,4	11,2	14,4	14,5	18,2	3. Bienes y servicios
4. Donaciones y transferencias	0,0	0,0	0,0	0,0	0,1	0,0	0,0	0,0	0,0	0,0	0,0	0,0	0,0	4. Donaciones y transferencias
5. Otros gastos	0,7	16,4	0,5	0,4	0,1	0,2	0,9	0,0	0,6	0,2	0,1	0,2	14,1	5. Otros gastos
<b>b. GASTOS DE CAPITAL</b>	<b>2,4</b>	<b>4,2</b>	<b>6,3</b>	<b>9,1</b>	<b>8,9</b>	<b>10,9</b>	<b>8,8</b>	<b>0,3</b>	<b>4,6</b>	<b>4,0</b>	<b>1,8</b>	<b>3,2</b>	<b>11,1</b>	<b>b. GASTOS DE CAPITAL</b>
1. Adquisición de activos no financieros	2,4	4,2	6,3	9,1	5,0	10,9	8,8	0,3	4,6	4,0	1,8	3,2	11,1	1. Adquisición de activos no financieros
2. Donaciones y transferencias	0,0	0,0	0,0	0,0	3,8	0,0	0,0	0,0	0,0	0,0	0,0	0,0	0,0	2. Donaciones y transferencias
3. Otros gastos de capital	0,0	0,0	0,0	0,0	0,0	0,0	0,0	0,0	0,0	0,0	0,0	0,0	0,0	3. Otros gastos de capital

1/ Información actualizada al 30 de junio de 2019

Fuente: MEF

Elaboración: BCRP - Sucursal Huancayo.

**ANEXO 10**

**ICA: EJECUCIÓN DEL PRESUPUESTO DE GASTOS DE LOS GOBIERNOS LOCALES 1/  
(Millones de soles)**

	2018							2019						
	JUN	JUL	AGO	SET	OCT	NOV	DIC	ENE	FEB	MAR	ABR	MAY	JUN	
<b>GASTOS NO FINANCIEROS</b>	<b>44,8</b>	<b>54,1</b>	<b>39,5</b>	<b>48,3</b>	<b>50,4</b>	<b>61,0</b>	<b>107,6</b>	<b>13,8</b>	<b>41,1</b>	<b>51,9</b>	<b>53,8</b>	<b>41,8</b>	<b>62,1</b>	<b>GASTOS NO FINANCIEROS</b>
<b>a. GASTOS CORRIENTES</b>	<b>21,8</b>	<b>26,1</b>	<b>22,0</b>	<b>21,4</b>	<b>25,2</b>	<b>22,5</b>	<b>42,3</b>	<b>13,1</b>	<b>19,1</b>	<b>28,6</b>	<b>26,2</b>	<b>29,0</b>	<b>24,4</b>	<b>a. GASTOS CORRIENTES</b>
1. Personal y obligaciones sociales	6,6	9,6	6,4	6,2	7,4	6,9	11,0	9,3	7,0	7,9	7,6	8,0	5,8	1. Personal y obligaciones sociales
2. Pensiones y prestaciones sociales	1,3	1,5	1,0	1,4	2,2	1,1	2,6	0,5	0,5	0,8	0,7	1,0	1,2	2. Pensiones y prestaciones sociales
3. Bienes y servicios	13,5	14,6	14,2	13,5	15,3	14,1	28,3	3,1	11,4	19,3	17,4	19,4	16,8	3. Bienes y servicios
4. Donaciones y transferencias	0,0	0,0	0,0	0,0	0,1	0,0	0,0	0,0	0,0	0,0	0,0	0,0	0,3	4. Donaciones y transferencias
5. Otros gastos	0,4	0,4	0,4	0,3	0,4	0,3	0,4	0,2	0,2	0,6	0,5	0,6	0,3	5. Otros gastos
<b>b. GASTOS DE CAPITAL</b>	<b>22,9</b>	<b>28,0</b>	<b>17,5</b>	<b>26,9</b>	<b>25,2</b>	<b>38,4</b>	<b>65,3</b>	<b>0,7</b>	<b>22,0</b>	<b>23,3</b>	<b>27,7</b>	<b>12,8</b>	<b>37,7</b>	<b>b. GASTOS DE CAPITAL</b>
1. Adquisición de activos no financieros	22,9	28,0	17,5	26,9	25,2	38,5	65,3	0,7	22,0	23,3	27,7	12,8	37,7	1. Adquisición de activos no financieros
2. Donaciones y transferencias	0,0	0,0	0,0	0,0	0,0	0,0	0,0	0,0	0,0	0,0	0,0	0,0	0,0	2. Donaciones y transferencias
3. Otros gastos de capital	0,0	0,0	0,0	0,0	0,0	0,0	0,0	0,0	0,0	0,0	0,0	0,0	0,0	3. Otros gastos de capital

1/ Información actualizada al 30 de junio de 2019

Fuente: MEF

Elaboración: BCRP - Sucursal Huancayo.



ANEXO 11

ICA: MOROSIDAD 1/  
(En porcentajes)

	2018								2019					
	MAY	JUN	JUL	AGO	SET	OCT	NOV	DIC	ENE	FEB	MAR	ABR	MAY	
<b>I. BANCA MÚLTIPLE</b>	<b>5,3</b>	<b>5,1</b>	<b>5,4</b>	<b>5,3</b>	<b>5,0</b>	<b>5,1</b>	<b>5,1</b>	<b>5,1</b>	<b>5,2</b>	<b>5,0</b>	<b>5,2</b>	<b>5,5</b>	<b>5,4</b>	<b>I. BANCA MÚLTIPLE</b>
<b>II. INST. NO BANCARIAS</b>														<b>II. INST. NO BANCARIAS</b>
Empresas Financieras	6,3	6,1	6,2	6,6	5,8	5,5	5,0	5,0	4,8	4,9	5,0	5,2	5,2	Empresas Financieras
Cajas Municipales	4,0	4,0	4,0	4,2	4,2	4,3	4,4	4,1	4,5	4,7	4,6	4,7	4,9	Cajas Municipales
Cajas Rurales	-	-	-	-	-	-	-	-	-	-	-	-	-	Cajas Rurales
Edpymes	13,0	12,5	12,2	11,6	10,2	9,1	10,0	7,9	8,0	8,0	8,5	9,6	10,4	Edpymes
<b>III. ENTIDADES ESTATALES</b>														<b>III. ENTIDADES ESTATALES</b>
Banco de la Nación 2/	1,1	1,2	1,2	1,2	1,2	1,2	1,3	1,3	1,2	1,3	1,2	1,3	1,3	Banco de la Nación 2/
Agrobanco 3/	19,7	32,0	31,9	42,0	42,8	44,1	46,9	46,9	52,9	53,5	55,1	55,2	64,8	Agrobanco 3/
<b>Total</b>	<b>5,0</b>	<b>4,9</b>	<b>5,1</b>	<b>5,2</b>	<b>4,9</b>	<b>5,0</b>	<b>5,0</b>	<b>4,9</b>	<b>5,0</b>	<b>5,0</b>	<b>5,1</b>	<b>5,3</b>	<b>5,3</b>	<b>Total</b>

1/ Cifras preliminares.

2/ Sólo considera los créditos de consumo e hipotecario

3/ No considera los créditos a las demás empresas del sector.

Fuente: SBS y AFP

Elaboración: BCRP - Sucursal Huancayo.