

**BANCO CENTRAL DE RESERVA DEL PERÚ**  
SUCURSAL HUANCAYO



**HUÁNUCO: Síntesis de Actividad Económica**  
**Diciembre 2019<sup>1</sup>**

**Departamento de Estudios Económicos**

---

<sup>1</sup> En el presente informe participaron Francisco Callupe Casaño y Joel Jovani Turco Quinto.

## ÍNDICE

	<i>Página</i>
<b>RESUMEN EJECUTIVO.....</b>	<b>3</b>
<b>I. ACTIVIDAD PRODUCTIVA.....</b>	<b>5</b>
1. Actividad primaria.....	5
1.1 Sector agropecuario.....	5
1.2 Sector minería.....	7
2. Otros indicadores sectoriales.....	8
2.1 Sector construcción.....	8
2.2 Arribos a los establecimientos de hospedaje.....	8
<b>II. SECTOR EXTERNO.....</b>	<b>9</b>
1. Exportaciones.....	9
<b>III. CRÉDITOS Y DEPÓSITOS.....</b>	<b>10</b>
1. Créditos.....	10
2. Depósitos.....	12
<b>IV. EJECUCIÓN DEL PRESUPUESTO PÚBLICO.....</b>	<b>13</b>
1. Ejecución del Presupuesto Público de Gastos Corrientes.....	13
2. Ejecución del Presupuesto Público de Inversiones.....	13
<b>V. ANEXOS.....</b>	<b>16</b>



## RESUMEN EJECUTIVO

---

### Principales hechos de importancia

- En diciembre, el **sector minero** decreció en 1,2 por ciento interanual, debido a la menor producción de cobre (-15,2 por ciento) y plomo (-25,0 por ciento). Contrariamente, la producción **agropecuaria** creció en 10,9 por ciento interanual durante diciembre, justificado por el incremento del sub sector agrícola (16,0 por ciento), contrarrestado parcialmente por la reducción de la actividad pecuaria (-0,6 por ciento).
- En cuanto a los **otros indicadores de actividad económica**, en diciembre se incrementó la inversión pública (6,0 por ciento), mientras que se redujo los despachos de cemento (-18,7 por ciento).

### Actividad primaria

- El **sector agropecuario** registró un resultado positivo al crecer en 10,9 por ciento interanual durante diciembre, justificado por el incremento del sub sector agrícola (16,0 por ciento), contrarrestado parcialmente por la reducción de la actividad pecuaria (-0,6 por ciento). Entre enero y diciembre, aumentó en 5,0 por ciento, explicado por la mayor oferta de las actividades agrícola (4,9 por ciento) y pecuaria (5,3 por ciento).
- La **actividad minera** disminuyó en 1,2 por ciento, ante la menor producción de cobre (-15,2 por ciento) y plomo (-25,0 por ciento). Entre enero y diciembre, disminuyó en 7,3 por ciento, influenciado por la menor producción de concentrados mineros de plomo (-16,0 por ciento) y zinc (-9,5 por ciento), no obstante la mayor producción de cobre (9,8 por ciento) y plata (5,6 por ciento).

### Otros indicadores de actividad económica

- Los **despachos de cemento** en Huánuco registraron caídas por cuatro meses continuos. En diciembre, se redujeron en 18,7 por ciento, debido a la menor demanda, ante la menor inversión pública en las municipalidades. Entre enero y diciembre, decrecieron en 5,0 por ciento comparado a similar periodo de 2018, influenciado por una menor demanda, debido a la menor inversión pública en los municipios, hecho que se atribuye a los cambios de autoridades a inicios de año.
- El **crédito directo total** en noviembre (S/ 2 297 millones), creció en 18,0 por ciento interanual, influenciado por los mayores montos colocados por la Banca Múltiple, Cajas Municipales y Financieras. Según tipo, aumentaron en los orientados a consumo (14,1 por ciento), hipotecario (2,5 por ciento) y a empresas (22,6 por ciento).
- La **inversión pública** del mes (S/ 250 millones) creció en 6,0 por ciento interanual, ante los mayores montos en los gobiernos, Nacional (10,1 por ciento) y Regional (80,3 por ciento). Entre enero y diciembre, sumó S/ 1 086 millones, menor en 5,0 por ciento en términos reales respecto a similar periodo de 2018, influenciado por las municipalidades (-28,2 por ciento), explicado las menores inversiones en los sectores de agropecuario, transporte, saneamiento, salud y educación.

**CUADRO N° 1**  
**HUÁNUCO: OTROS INDICADORES DE ACTIVIDAD ECONÓMICA**  
 (Variación % respecto a similar mes del año anterior)

	Jul.19	Ago.19	Set.19	Oct.19	Nov.19	Dic.19
Despachos de cemento 1/	↓ -0,7	↑ 7,6	↓ -1,1	↓ -7,3	↓ -14,8	↓ -18,7
Arribos a los establecimientos de hospedaje	↑ 0,4	↑ 0,1	↑ 3,6	↓ -0,4		
Crédito total 2/	↑ 18,2	↑ 18,0	↑ 16,7	↑ 17,5	↑ 18,0	
Crédito de consumo 2/	↑ 15,6	↑ 15,7	↑ 15,5	↑ 14,9	↑ 14,1	
Crédito hipotecario 2/	↑ 3,6	↑ 1,5	↑ 2,1	↑ 2,1	↑ 2,5	
Inversión pública 1/	↓ -36,2	↑ 88,0	↓ -13,5	↑ 87,2	↓ -53,6	↑ 6,0

1/ En términos reales.

2/ En términos nominales.

Fuentes: UNACEM, MINCETUR, SBS y MEF.

## I. ACTIVIDAD PRODUCTIVA

### 1. Actividad primaria

#### 1.1 Sector agropecuario

- La actividad agropecuaria registró un resultado positivo al crecer en 10,9 por ciento interanual durante diciembre, justificado por el incremento del sub sector agrícola (16,0 por ciento), contrarrestado parcialmente por la reducción de la actividad pecuaria (-0,6 por ciento). Entre enero y diciembre, aumentó en 5,0 por ciento, explicado por la mayor oferta de las actividades agrícola (4,9 por ciento) y pecuaria (5,3 por ciento).

**CUADRO N° 2**  
**HUÁNUCO: SECTOR AGROPECUARIO 1/**  
(Miles de toneladas)

Subsectores	Estructura Porcentual 2016 /2	Diciembre			Enero - Diciembre		
		2 018	2 019	Var. %	2 018	2 019	Var. %
<b>AGRÍCOLA</b>	<b>72,0</b>			<b>16,0</b>			<b>4,9</b>
<b>Orientada al mercado interno 2/</b>	<b>61,5</b>			<b>15,0</b>			<b>3,0</b>
Papa Blanca	14,8	43,5	74,3	70,7	392,8	545,9	39,0
Plátano	7,1	18,8	19,2	2,2	220,1	227,0	3,2
Papa Amarilla+Color	8,0	29,6	14,8	-50,0	251,1	170,7	-32,0
Yuca	1,9	3,4	3,3	-3,9	53,8	54,4	1,2
Arroz Cáscara	4,0	4,0	4,3	6,1	62,2	45,8	-26,4
Olluco	0,9	0,5	1,5	175,7	24,4	25,7	5,4
Maíz Amiláceo	1,5	0,0	0,0	-	15,4	15,6	1,5
Aveja Grano Verde	1,0	1,2	0,5	-60,2	21,6	14,6	-32,5
<b>Orientada al mercado externo y agroindustria 2/</b>	<b>10,6</b>			<b>25,8</b>			<b>12,8</b>
Maíz A. Duro	2,9	2,3	2,0	-15,2	43,0	39,0	-9,2
Cacao	3,3	0,6	0,9	41,5	10,4	13,4	29,0
Café	3,8	0,1	0,1	60,5	10,8	11,7	8,5
<b>PECUARIO</b>	<b>28,0</b>			<b>-0,6</b>			<b>5,3</b>
Carne de vacuno 3/	14,0	2,2	2,2	0,5	21,6	23,0	6,1
Carne de ave 3/	0,8	0,1	0,1	4,7	1,3	1,3	4,6
Carne de ovino 3/	1,5	0,2	0,2	-6,7	1,9	1,8	-3,8
Leche	3,8	4,0	4,6	13,5	49,5	54,7	10,5
<b>SECTOR AGROPECUARIO</b>	<b>100,0</b>			<b>10,9</b>			<b>5,0</b>

1/ Cifras preliminares.

2/ Estimado a precios de 2007.

3/ Peso neto.

Fuente: MINAGRI.

Elaboración: BCRP - Sucursal Huancayo. Departamento de Estudios Económicos.

- En diciembre, el crecimiento de 16,0 por ciento en el sub sector agrícola se sustentó en la mayor oferta con destino al mercado interno (15,0 por ciento), y del dirigido al mercado externo y agroindustria (25,8 por ciento); explicado en el primer caso, por los incrementos de papa blanca, olluco, plátano, arroz cáscara, zapallo y naranja; y en el segundo, aumentó por la mayor producción de cacao y café. Respecto a la mayor producción de papa blanca, se debió al incremento de las siembras en las zonas productoras de las provincias de Pachitea, Dos de Mayo, Huánuco y Ambo, explicado por el registro de mayores precios de mercado; en café, se incrementó por haber ingresado mayores áreas de crecimiento a producción; y en cacao, por la ampliación de superficie en producción. Entre enero y diciembre, la actividad agrícola creció en 4,9 por ciento, influenciado por la mayor oferta al mercado interno (3,0 por ciento), y al mercado externo y agroindustria (12,8 por ciento); en el primer caso, por los aumentos en la producción de papa blanca, plátano, trigo, yuca, olluco, maíz amiláceo y zapallo; mientras que, en el segundo, por los incrementos en café y cacao.

- La producción pecuaria decreció ligeramente en 0,6 por ciento en el mes, ante la menor oferta de lana, huevo, fibra de alpaca y carnes de, ovino, caprino y porcino. Entre enero y diciembre, se incrementó en 5,3 por ciento, destacando la mayor producción de leche, huevo, además de carnes de, vacuno, porcino, alpaca y ave, entre los principales.
- La mayor actividad ganadera se localiza en la provincia de Puerto Inca, favorecida por la disponibilidad de pastos, adquiriendo significancia la producción de carne de vacuno, llegando a representar, entre enero y diciembre, el 59 por ciento del Valor Bruto de Producción (VBP) pecuario, seguido de leche (17 por ciento) y carne de porcino (14 por ciento). La producción de carne de vacuno se destina a los mercados de la región central del país.
- En cuanto al avance de las siembras, correspondiente a la actual campaña agrícola (2019-2020), se instalaron 78 663 hectáreas, menor en 4 474 hectáreas (-5,4 por ciento) respecto a su similar de la campaña anterior (2018-2019), debido a la reducción de instalaciones de cultivos transitorios (315 hectáreas o 0,4 por ciento menos) y permanentes (4 159 hectáreas o 38,3 por ciento menos). En cultivos transitorios, se explicó por las menores siembras de papa blanca, maíz amarillo duro, arroz cáscara, trigo, cebada grano y yuca. Respecto a cultivos permanentes, se redujo por plátano, cacao, pasto braquearia, pasto rye grass y avena forrajera.

**CUADRO N° 3**  
**HUÁNUCO: SUPERFICIE SEMBRADA 1/**  
(Hectáreas)

	Campaña Agrícola 2/		Variación	
	2018-2019	2019-2020	Absoluta	Porcentual
<b>Cultivos Transitorios</b>	<b>72 286</b>	<b>71 971</b>	<b>-315</b>	<b>-0,4</b>
Papa Blanca	18 289	17 707	-582	-3,2
Maíz Amiláceo	13 132	13 453	321	2,4
Maíz A. Duro	8 154	7 959	-195	-2,4
Papa Amarilla+Color	5 000	5 212	212	4,2
Arroz Cáscara	3 992	3 982	-10	-0,2
Trigo	4 395	3 955	-440	-10,0
Haba Grano Seco	3 026	2 899	-128	-4,2
Cebada Grano	2 807	2 791	-16	-0,6
Frijol Grano Seco	2 371	2 490	119	5,0
Yuca	2 162	2 142	-20	-0,9
Otros	8 960	9 382	422	4,7
<b>Cultivos Permanentes</b>	<b>10 851</b>	<b>6 692</b>	<b>-4 159</b>	<b>-38,3</b>
Pasto Braquearia	7 448	5 698	-1 750	-23,5
Pasto Rye Grass	324	158	-166	-51,2
Cacao	179	147	-32	-17,7
Plátano	189	139	-50	-26,4
Cocona	114	115	1	0,9
Otros	2 597	434	-2 163	-83,3
<b>TOTAL</b>	<b>83 137</b>	<b>78 663</b>	<b>-4 474</b>	<b>-5,4</b>

1/ Cifras preliminares.

2/ De agosto a diciembre.

Fuente: Dirección Regional de Agricultura - Huánuco.

Elaboración: BCRP - Sucursal Huancayo. Departamento de Estudios Económicos.

## 1.2 Sector minería

- La actividad minera registró un resultado negativo luego de crecer en el mes previo. En diciembre disminuyó en 1,2 por ciento, ante la menor producción de cobre (-15,2 por ciento) y plomo (-25,0 por ciento), contrarrestado parcialmente por los incrementos en la producción de zinc (4,1 por ciento) y plata (23,4 por ciento).
- Entre enero y diciembre, disminuyó en 7,3 por ciento, influenciado por la menor producción de concentrados mineros de plomo (-16,0 por ciento) y zinc (-9,5 por ciento), no obstante la mayor producción de cobre (9,8 por ciento) y plata (5,6 por ciento). En el acumulado, a precios de 2007, la producción de zinc representó el 57 por ciento del VBP minero acumulado, seguido por plomo (18 por ciento), plata (18 por ciento) y cobre (7 por ciento).
- La producción del departamento se concentra en la minera Raura, ubicada en la cumbre de la Cordillera Occidental, entre los departamentos de Huánuco (provincia de Lauricocha, distrito de San Miguel de Cauri) y Lima (provincia de Oyón).

**CUADRO N° 4**  
**HUÁNUCO: SECTOR MINERÍA 1/**  
(Variación % real respecto a similar periodo del año anterior)

	Estructura Porcentual 2017 2/	Diciembre			Enero - Diciembre		
		2 018	2 019	Var. %	2 018	2 019	Var. %
Cobre (TMF)	6,0	199	169	-15,2	1 929	2 118	9,8
Plomo (TMF)	19,1	2 044	1 533	-25,0	20 059	16 852	-16,0
Zinc (TMF)	58,9	4 158	4 327	4,1	47 440	42 941	-9,5
Plata (Kg.f)	16,0	5 672	6 998	23,4	72 248	76 317	5,6
<b>TOTAL 1/</b>				<b>-1,2</b>			<b>-7,3</b>

1/ Cifras preliminares.

2/ Estimado a precios de 2007.

Fuente: MINEM.

Elaboración: BCRP - Sucursal Huancayo. Departamento de Estudios Económicos.

**GRÁFICO N° 1**  
**HUÁNUCO: CRECIMIENTO DE LA PRODUCCIÓN MINERA**  
(Variación % real respecto a similar mes del año anterior)

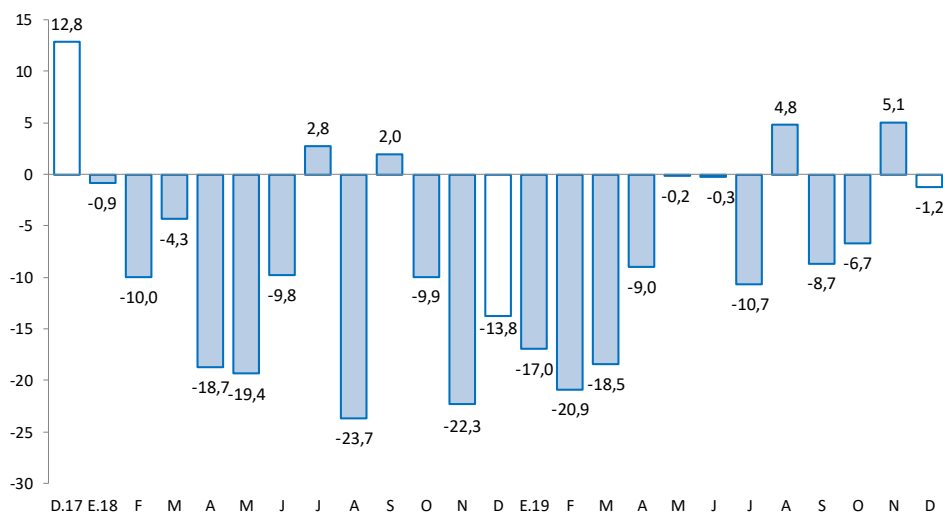

Fuente: MINEM.

Elaboración: BCRP - Sucursal Huancayo. Departamento de Estudios Económicos.

## 2. Otros indicadores sectoriales

### 2.1 Sector construcción

- Los despachos de cemento registraron caídas por cuatro meses continuos. En diciembre, se redujeron en 18,7 por ciento, debido a la menor demanda, ante la reducción de la inversión pública en las municipalidades.
- Entre enero y diciembre, los despachos disminuyeron en 5,0 por ciento comparado a similar periodo de 2018, influenciado por una menor demanda, debido a la reducción de la inversión pública en los municipios, explicados por los cambios de autoridades a inicios de año.

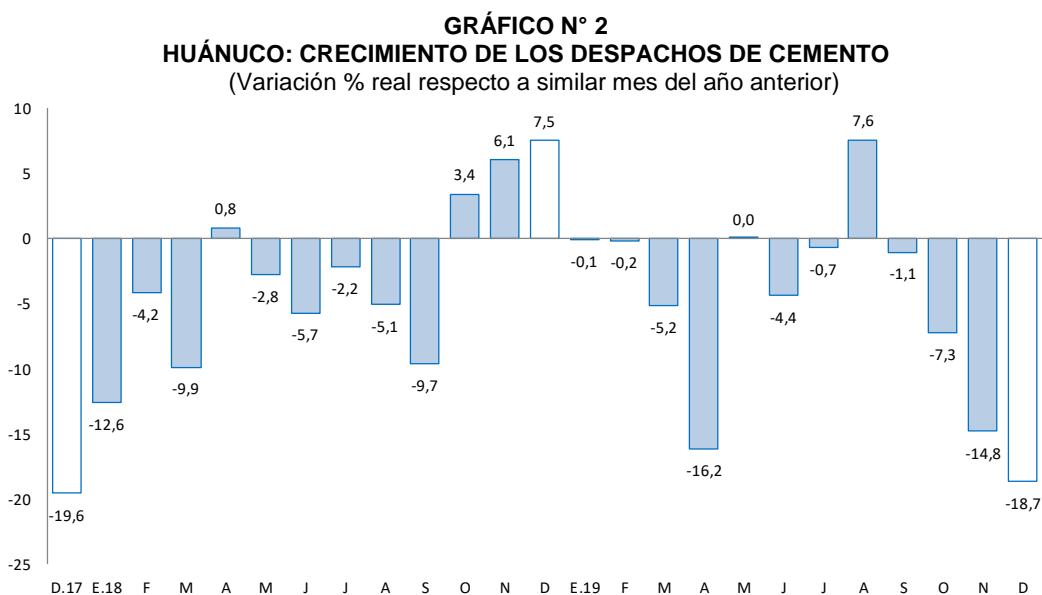

Fuente: UNACEM.

Elaboración: BCRP - Sucursal Huancayo. Departamento de Estudios Económicos.

### 2.2 Arribos a los establecimientos de hospedaje

- En octubre, el número de arribos a los establecimientos de hospedaje disminuyó en 0,4 por ciento interanual, asociado a la menor afluencia de visitantes nacionales (-0,3 por ciento) y extranjeros (-7,7 por ciento). Entre enero y octubre, decreció en 2,5 por ciento respecto de similar periodo de 2018, atribuido a los menores arribos de visitantes nacionales (-2,6 por ciento), no obstante el incremento de arribos extranjeros (6,0 por ciento). De los atractivos turísticos registrados en Huánuco, sobresale Kotosh, donde se encuentra el “Templo de las Manos Cruzadas”, mientras que Tingo María cuenta con la “Cueva de las Lechuzas”, la “Cueva de las Pavas” y la “Bella Durmiente”.
- Entre enero y octubre, el 99 por ciento fueron nacionales, de los cuales el 50 por ciento procedió del propio departamento, seguido de Lima Metropolitana (18 por ciento), Lima provincias (8 por ciento), Pasco (5 por ciento), Ucayali (5 por ciento), Junín (3 por ciento) y San Martín (3 por ciento). Asimismo, del total de visitantes extranjeros, el 29 por ciento procedió de Venezuela, seguido de Estados Unidos (10 por ciento), Alemania (10 por ciento), Colombia (7 por ciento), Argentina (5 por ciento) y Francia (4 por ciento), entre los principales.



**GRÁFICO N° 3**  
**HUÁNUCO: CRECIMIENTO DE ARRIBOS A ESTABLECIMIENTOS DE HOSPEDAJE**  
(Variación %)

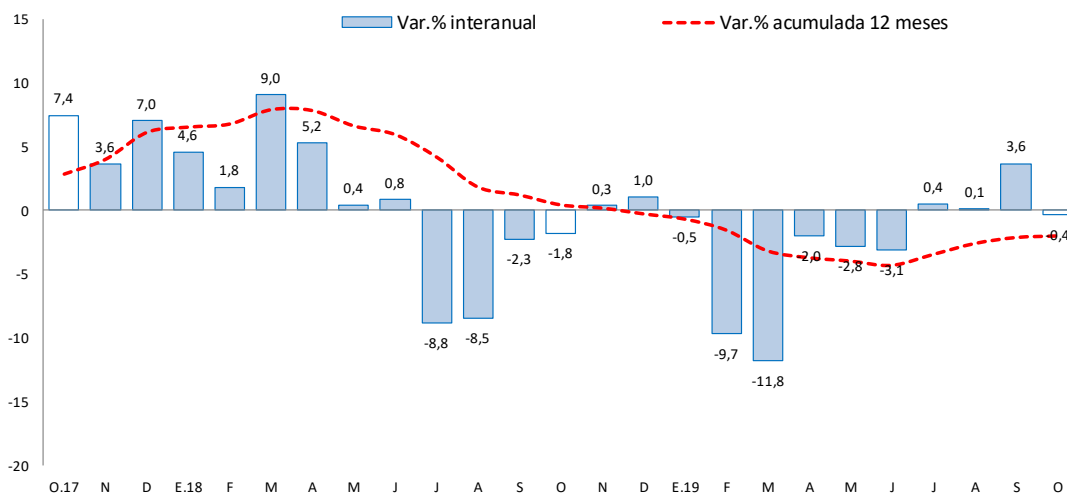

Fuente: MINCETUR.

Elaboración: BCRP – Sucursal Huancayo. Departamento de Estudios Económicos.

## II. SECTOR EXTERNO

### 1. Exportaciones

- Las exportaciones de Huánuco se incrementaron en US\$ 2 millones (116,8 por ciento) respecto a similar mes de 2018, debido a los mayores envíos de productos tradicionales en US\$ 3 millones (288,0 por ciento), no obstante la reducción en los no tradicionales en US\$ 645 miles (-69,2 por ciento). En los productos **tradicionales**, el incremento se debió a los mayores envíos de productos mineros; mientras que, en los **no tradicionales**, se ofertaron menores productos agropecuarios, principalmente de cacao y flores.

**CUADRO N° 5**  
**HUÁNUCO: EXPORTACIONES POR GRUPO DE PRODUCTOS 1/**  
(Valor FOB en millones de US\$)

	Estructura % 2 017	Diciembre			Enero - Diciembre		
		2 018	2 019	Var. %	2 018	2 019	Var. %
<b>Productos Tradicionales</b>	<b>58,1</b>	<b>1</b>	<b>4</b>	<b>288,0</b>	<b>15</b>	<b>24</b>	<b>61,0</b>
Agrícolas	1,3	0	0	-	0	0	-37,2
Mineros	56,7	1	4	288,0	14	24	64,0
<b>Productos No Tradicionales</b>	<b>41,9</b>	<b>1</b>	<b>0</b>	<b>-69,2</b>	<b>9</b>	<b>6</b>	<b>-38,1</b>
Agropecuarios	41,6	1	0	-69,2	9	6	-38,8
Pesqueros	0,0	0	0	-	0	0	-
Textil	0,0	0	0	-	0	0	-
Maderas y papeles, y sus manif.	0,0	0	0	-	0	0	401 848,0
Químicos	0,2	0	0	-	0	0	-
Minerales no metálicos	0,0	0	0	-	0	0	-
Sidero-Metalúrgico y joyerías	0,0	0	0	-	0	0	-20,8
Metal-Mecánicos	0,0	0	0	-	0	0	-100,0
Resto de otros no tradicionales	0,0	0	0	-	0	0	2 596 742,1
<b>Total Exportaciones</b>	<b>100</b>	<b>2</b>	<b>4</b>	<b>116,8</b>	<b>24</b>	<b>30</b>	<b>22,9</b>

1/ Cifras Preliminares.

Fuente: SUNAT.

Elaboración: BCRP - Sucursal Huancayo. Departamento de Estudios Económicos.

- Entre enero y diciembre, las ventas totalizaron US\$ 30 millones, mayor en US\$ 6 millones (22,9 por ciento) respecto a similar periodo de 2018, explicado por el aumento de la oferta de productos tradicionales en US\$ 9 millones (61,0 por ciento), contrarrestado por los menores envíos de productos no tradicionales en US\$ 3 millones (-38,1 por ciento). En los **tradicionales**, se incrementó por mayores envíos de productos mineros de plomo; y en los **no tradicionales**, se justificó por los menores envíos de productos agropecuarios, principalmente de los derivados de cacao.
- Los mayores envíos se destinaron a Suiza (33 por ciento), China (16 por ciento), Corea del Sur (13 por ciento), Italia (8 por ciento), Bélgica (3 por ciento), Holanda (2 por ciento) y Estados Unidos (1 por ciento); mientras que, según productos, las mayores ventas fueron de cacao y sus derivados (14 por ciento), café (1 por ciento), flores y capullos (1 por ciento), además de concentrados de oro (50 por ciento), plata (14 por ciento) y plomo (16 por ciento).

### III. CRÉDITOS Y DEPÓSITOS <sup>2</sup>

#### 1. Créditos

- Los créditos en Huánuco, al término del mes de noviembre (S/ 2 297 millones), se incrementaron en 18,0 por ciento comparado a igual mes de 2018, y en 1,2 por ciento respecto al mes previo. El incremento interanual se explicó por mayores montos otorgados en créditos para empresas (22,6 por ciento), consumo (14,1 por ciento) e hipotecario (2,5 por ciento). En los créditos para empresa, se asoció a la mayor demanda en la Banca Múltiple por parte de empresas constructoras; en los de consumo, por el Banco de la Nación, Banca Múltiple, Cajas Municipales, Edpymes y Financieras; y en los orientados al sector hipotecario, creció por los mayores créditos en la Banca Múltiple y las Cajas Municipales. Respecto al mes previo, el incremento en 1,2 por ciento se explicó por los mayores montos otorgados a empresas (1,4 por ciento), consumo (0,9 por ciento) e hipotecarios (0,8 por ciento).

**CUADRO N° 6**  
**HUÁNUCO: CRÉDITOS**  
(Saldos en millones de soles)

	Saldos en millones de soles		Tasas de crecimiento (%)	
	oct-19	nov-19	Mes	12 Meses
<b>Banco de la Nación 1/</b>	<b>142</b>	<b>141</b>	<b>-0,2</b>	<b>-0,5</b>
<b>Agrobanco 2/</b>	<b>27</b>	<b>28</b>	<b>1,9</b>	<b>2,1</b>
<b>Banca Múltiple</b>	<b>1 397</b>	<b>1 413</b>	<b>1,2</b>	<b>28,1</b>
<b>Instituciones No Bancarias</b>	<b>705</b>	<b>715</b>	<b>1,4</b>	<b>6,1</b>
Financieras	241	247	2,3	12,3
Cajas Municipales	423	428	1,1	6,1
Cajas Rurales	38	38	-0,8	-21,6
Edpymes	3	3	-3,2	-6,9
<b>Total</b>	<b>2 271</b>	<b>2 297</b>	<b>1,2</b>	<b>18,0</b>
<b>Empresas</b>	<b>1 360</b>	<b>1 379</b>	<b>1,4</b>	<b>22,6</b>
<b>Personas</b>	<b>911</b>	<b>918</b>	<b>0,9</b>	<b>11,7</b>
Consumo	739	746	0,9	14,1
Hipotecario	171	173	0,8	2,5
En MN	2 246	2 272	1,2	18,9
En ME	25	25	0,7	-27,8

1/ Considera sólo los créditos de consumo e hipotecario.

2/ No considera los créditos a las demás empresas del sistema financiero.

Fuente: SBS y AFP.

Elaboración: BCRP - Sucursal Huancayo. Departamento de Estudios Económicos.

<sup>2</sup> Se presentan los saldos de los créditos y depósitos al cierre de operaciones de diciembre de 2019. Cabe destacar que los saldos de las cuentas expresadas en moneda extranjera se valúan al tipo de cambio constante de diciembre de 2018 (S/ 3,24 por dólar), a fin de aislar el efecto de la valuación cambiaria sobre los saldos en dicha moneda.

- Por **tipo de moneda**, un 98,9 por ciento fue otorgado en moneda nacional, los que interanualmente crecieron en 18,9 por ciento en noviembre; mientras que en moneda extranjera (1,1 por ciento del total), disminuyó en 27,8 por ciento.

**GRÁFICO Nº 4**  
**HUÁNUCO: CRECIMIENTO DEL CRÉDITO DIRECTO**  
(Variación % respecto a similar mes del año anterior)

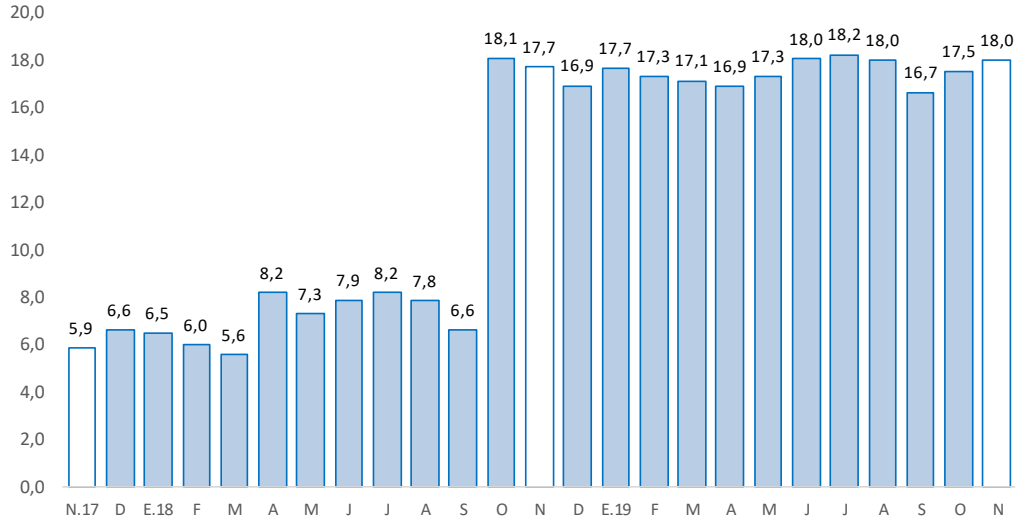

Fuente: SBS y AFP.

Elaboración: BCRP - Sucursal Huancayo. Departamento de Estudios Económicos.

- En cuanto a la **morosidad**, al mes de octubre, fue 5,1 por ciento, menor en 0,7 de punto porcentual respecto a su similar de 2018. Los mayores ratios se registraron en Agrobanco (68,4 por ciento), Cajas Rurales (22,9 por ciento), Edpymes (13,0 por ciento), Financieras (6,0 por ciento), Cajas Municipales (5,2 por ciento) y Banca Múltiple (3,5 por ciento).

**GRÁFICO Nº 5**  
**HUÁNUCO: TASA DE MOROSIDAD 1/ 2/**  
(Porcentaje)

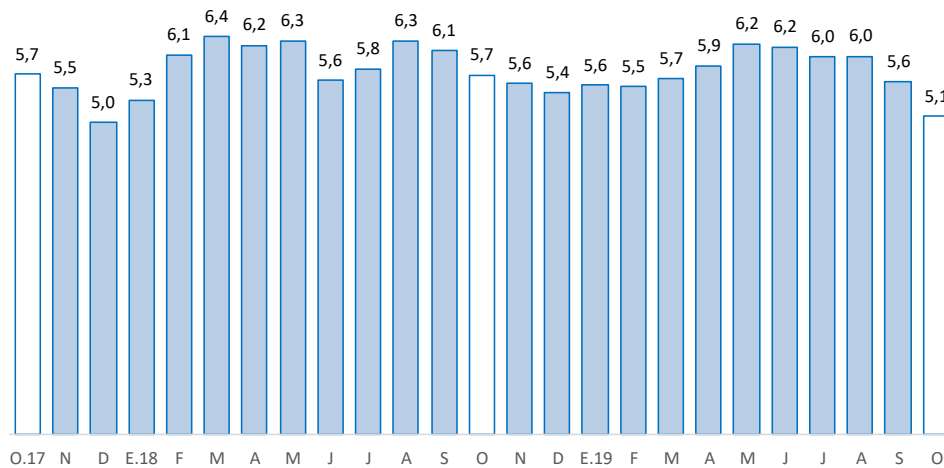

1/ Morosidad = (créditos vencidos + créditos en cobranza judicial) / colocaciones brutas.

2/ Preliminar.

Fuente: SBS y AFP.

Elaboración: BCRP - Sucursal Huancayo. Departamento de Estudios Económicos.



## 2. Depósitos

- Los depósitos totalizaron S/ 1 094 millones en noviembre, superior en 15,6 por ciento respecto de diciembre 2018, y en 1,1 por ciento comparado al mes previo. El incremento interanual se debió a los mayores montos en depósitos a la vista (8,6 por ciento), en ahorro (19,7 por ciento) y a plazo (13,1 por ciento); explicado en depósitos a la vista, por la Banca Múltiple; en ahorro, por el Banco de la Nación e instituciones no bancarias; y en depósitos a plazo, por las Cajas Municipales. Respecto al mes previo, el incremento se relacionó a los mayores depósitos a la vista (2,4 por ciento) y a plazo (2,3 por ciento).

**CUADRO Nº 7**  
**HUÁNUCO: DEPÓSITOS**  
(Saldos en millones de soles)

	Saldos en millones de soles		Tasas de crecimiento (%)	
	oct-19	nov-19	Mes	12 Meses
<b>Banco de la Nación</b>	<b>308</b>	<b>309</b>	<b>0,3</b>	<b>11,3</b>
<b>Banca Múltiple</b>	<b>599</b>	<b>604</b>	<b>0,9</b>	<b>16,9</b>
<b>Instituciones No Bancarias</b>	<b>176</b>	<b>181</b>	<b>2,9</b>	<b>19,2</b>
Financieras	18	18	4,7	32,2
Cajas Municipales	156	160	2,7	17,5
Cajas Rurales	3	3	3,1	44,4
<b>TOTAL</b>	<b>1 083</b>	<b>1 094</b>	<b>1,1</b>	<b>15,6</b>
Vista	218	223	2,4	8,6
Ahorro	601	602	0,0	19,7
A plazo	263	270	2,3	13,1
En MN	962	979	1,7	16,5
En ME	120	116	-4,1	9,0

Fuente: SBS y AFP.

Elaboración: BCRP - Sucursal Huancayo. Departamento de Estudios Económicos.

**GRÁFICO Nº 6**  
**HUÁNUCO: CRECIMIENTO DE LOS DEPÓSITOS**  
(Variación % respecto a similar mes del año anterior)

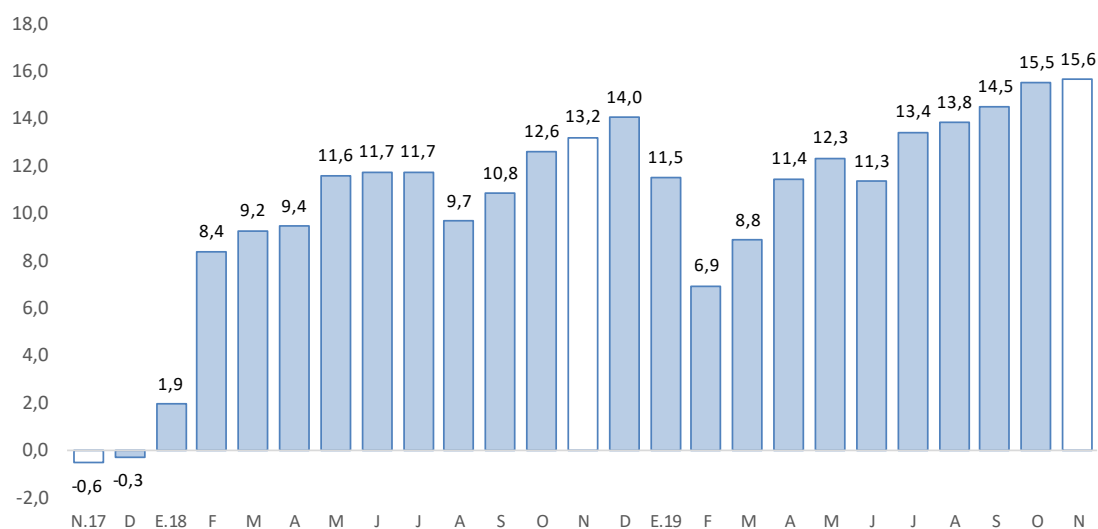

Fuente: SBS y AFP.

Elaboración: BCRP - Sucursal Huancayo. Departamento de Estudios Económicos.



- Por **institución**, en el mes, destacó la Banca Múltiple con una participación de 55,2 por ciento de los depósitos; seguido del Banco de la Nación (28,2 por ciento) y las empresas no bancarias (16,6 por ciento).
- Por **tipo de moneda**, los depósitos estuvieron conformados en un 89,4 por ciento por moneda nacional y en 10,6 por ciento por moneda extranjera. Comparado a noviembre 2018, crecieron los depósitos en moneda nacional (16,5 por ciento) y en moneda extranjera (9,0 por ciento). Los saldos en moneda extranjera sumaron US\$ 34 millones.

#### IV. EJECUCIÓN DEL PRESUPUESTO PÚBLICO

##### 1. Ejecución del Presupuesto Público de Gastos Corrientes

- La ejecución presupuestal del gasto corriente no financiero, neto de transferencias intergubernamentales, sumó en diciembre S/ 320 millones, lo que significó un incremento de S/ 73 millones (27,3 por ciento) respecto a similar mes del año anterior, influenciado por todos los niveles de gobierno. En el Gobierno Nacional (8,2 por ciento), debido a los mayores gastos en remuneraciones y transferencias; en el Gobierno Regional (47,9 por ciento), por remuneraciones, transferencias, y compras de bienes y servicios; y en los municipios (4,6 por ciento), por transferencias.
- Entre enero y diciembre, sumó S/ 2 150 millones, mayor en 6,5 por ciento respecto a similar periodo de 2018, influenciado por todos los niveles de gobierno. En el Gobierno Nacional (5,3 por ciento), explicado por mayores remuneraciones, transferencias, y compras de bienes y servicios; en el Gobierno Regional (8,4 por ciento), por remuneraciones y transferencias; mientras que en las municipalidades (3,4 por ciento), influenciado por el incremento de compras de bienes y servicios.
- En el avance, el 48 por ciento del gasto se concentró en el Gobierno Regional, seguido del Gobierno Nacional (39 por ciento) y las municipalidades (13 por ciento).

**CUADRO Nº 8**  
**HUÁNUCO: EJECUCIÓN DEL PRESUPUESTO PÚBLICO DE GASTOS CORRIENTES 1/ 2/**  
(Millones de soles)

	Diciembre			Enero - Diciembre		
	2 018	2 019	Var.% real	2 018	2 019	Var.% real
Gobierno Nacional	87	96	8,2	772	831	5,3
Gobierno Regional	122	185	47,9	936	1 036	8,4
Gobiernos locales	37	40	4,6	268	283	3,4
<b>Total</b>	<b>247</b>	<b>320</b>	<b>27,3</b>	<b>1 975</b>	<b>2 150</b>	<b>6,5</b>

1/ Información actualizada al 31 de diciembre de 2019.

2/ Neto de transferencias intergubernamentales. Comprende pensiones y otros gastos corrientes.

Fuente: MEF.

Elaboración: BCRP - Sucursal Huancayo. Departamento de Estudios Económicos.

##### 2. Ejecución del Presupuesto Público de Inversiones

- La inversión pública en Huánuco totalizó S/ 250 millones en diciembre, mayor en S/ 19 millones (6,0 por ciento) respecto a similar mes de 2018, influenciado por los gobiernos, Nacional (10,1 por ciento) y Regional (80,3 por ciento); en el primer caso, explicado por las mayores inversiones en los sectores de seguridad y transporte; mientras que en el segundo, por transporte y salud. El resultado del mes se contrarrestó parcialmente debido a la menor inversión en las municipalidades (-31,1 por ciento), por los rubros de transporte y educación.

- Entre enero y diciembre, acumuló S/ 1 086 millones, menor en 5,0 por ciento en términos reales respecto a similar periodo de 2018, influenciado por las municipalidades (-28,2 por ciento), explicado por las menores inversiones en los sectores de agropecuario, transporte, saneamiento, salud y educación. El resultado del acumulado se contrarrestó parcialmente por las mayores inversiones en los gobiernos, Nacional (23,7 por ciento) y Regional (9,4 por ciento); en el primer caso, por los rubros de seguridad, justicia y comunicaciones; mientras que, en el segundo, por transporte y salud.

**CUADRO Nº 9**  
**HUÁNUCO: EJECUCIÓN DEL PRESUPUESTO PÚBLICO DE INVERSIONES 1/ 2/**  
 (Millones de soles)

	Diciembre			Enero - Diciembre		
	2 018	2 019	Var.% real	2 018	2 019	Var.% real
Gobierno Nacional	52	58	10,1	315	397	23,7
Gobierno Regional	58	106	80,3	256	286	9,4
Gobiernos locales	122	85	-31,1	548	402	-28,2
<b>Total</b>	<b>231</b>	<b>250</b>	<b>6,0</b>	<b>1 119</b>	<b>1 086</b>	<b>-5,0</b>

1/ Información actualizada al 31 de diciembre de 2019.

2/ Comprende la adquisición de activos no financieros

Fuente: MEF.

Elaboración: BCRP - Sucursal Huancayo. Departamento de Estudios Económicos.

**GRÁFICO Nº 7**  
**HUÁNUCO: CRECIMIENTO DE LA EJECUCIÓN DEL PRESUPUESTO PÚBLICO DE INVERSIONES**  
 (Variación % real)

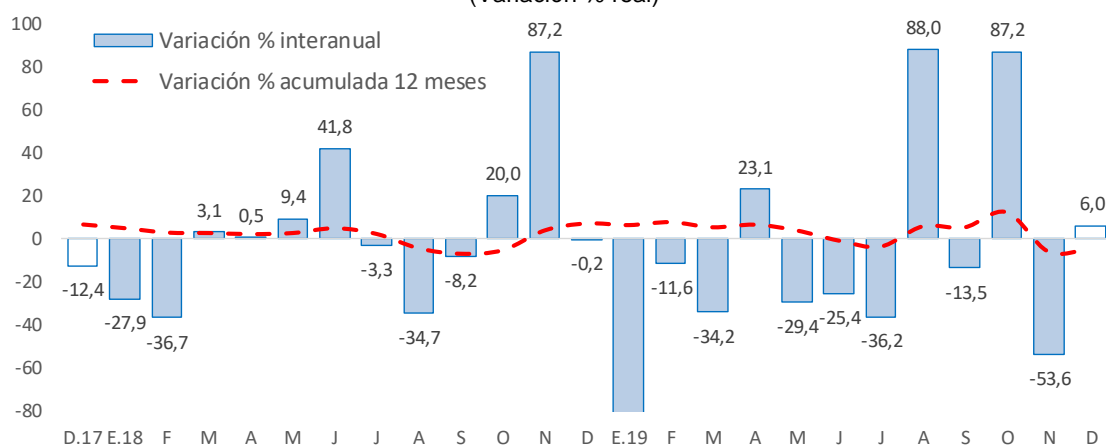

Fuente: MEF.

Elaboración: BCRP - Sucursal Huancayo. Departamento de Estudios Económicos.

- En cuanto al avance de la inversión pública, lo ejecutado entre enero y diciembre representó en la región el 77,0 por ciento de su Presupuesto Institucional Modificado (PIM), que sumó S/ 1 410 millones. El Gobierno Nacional registró un avance de 88,4 por ciento, seguido del Gobierno Regional (81,3 por ciento) y las municipalidades (66,1 por ciento).



### **Principales Proyectos**

- Entre los principales proyectos que se ejecutaron entre enero y diciembre, en el Gobierno Nacional destacaron el “Mejoramiento de la carretera Huánuco - Conococha, sector: Huánuco-La Unión-Huallanca” con un gasto acumulado de S/ 156 millones; “Creación de banda ancha para la conectividad integral y desarrollo social de la región Huánuco” con un gasto de S/ 56 millones; y “Construcción del puente vehicular Salvador sobre el río Huallaga en Aucayacu, distrito de José Crespo y Castillo, provincia de Leoncio Prado” con un gasto de S/ 26 millones.
- En el Gobierno Regional, sobresalieron el “Mejoramiento de la capacidad resolutive de los servicios de salud del Hospital Regional Hermilio Valdizán de Huánuco” con un gasto de S/ 66 millones; “Mejoramiento de los servicios pedagógicos de la Dirección de Gestión Pedagógica de la DRE Huánuco, distrito de Huánuco, provincia de Huánuco” con un gasto de S/ 21 millones; y “Construcción del puente Tingo María-Castillo Grande, distrito de Rupa Rupa, provincia de Leoncio Prado” con un gasto de S/ 16 millones.
- En los gobiernos locales, destacaron la “Creación del puente carrozable sobre el río Huallaga-Puerto Megote, distrito de Cholón, provincia de Marañón” con un gasto de S/ 27 millones; “Ampliación y mejoramiento de los servicios de agua potable y saneamiento básico en localidades del distrito de Chaglla, provincia de Pachitea” con un gasto de S/ 10 millones; y “Mejoramiento y rehabilitación de las vías vecinales en el distrito de Churubamba, provincia de Huánuco” con un gasto de S/ 9 millones.

## V. ANEXOS





ANEXO 1

HUÁNUCO: PRODUCCIÓN AGROPECUARIA 1/  
(En toneladas métricas)

CULTIVOS	2 018	2 019												CULTIVOS
	DIC	ENE	FEB	MAR	ABR	MAY	JUN	JUL	AGO	SET	OCT	NOV	DIC	
<b>AGRÍCOLA</b>														<b>AGRÍCOLA</b>
<b>CONSUMO INTERNO</b>														<b>CONSUMO INTERNO</b>
Ajo	0	0	0	0	0	84	51	0	0	0	0	0	0	5 Ajo
Arroz Cáscara	4 044	4 678	6 066	5 050	3 372	3 723	3 274	3 450	4 558	2 795	2 301	2 269	4 291	Arroz Cáscara
Arveja Grano Seco	0	0	0	0	125	196	336	380	79	8	0	7	0	Arveja Grano Seco
Arveja Grano Verde	1 236	768	858	1 255	2 144	2 191	1 191	1 192	1 537	1 561	884	490	492	Arveja Grano Verde
Camote	180	249	344	504	552	521	308	138	192	259	258	239	197	Camote
Cebada Grano	0	0	0	0	0	895	2 286	4 221	1 569	46	0	0	0	Cebada Grano
Cebolla	0	0	0	18	295	332	262	130	0	0	0	0	0	Cebolla
Frijol Grano Seco	203	280	148	79	131	120	830	1 587	800	116	65	113	236	Frijol Grano Seco
Granadilla	153	17	58	138	262	473	612	525	268	221	175	134	81	Granadilla
Haba Grano Seco	0	0	0	0	0	142	1 300	1 301	542	17	1	0	0	Haba Grano Seco
Haba Grano Verde	30	37	101	318	1 172	1 467	853	1 588	393	52	0	83	52	Haba Grano Verde
Maíz Amiláceo	0	0	0	0	26	1 299	6 612	5 624	1 934	89	0	0	0	Maíz Amiláceo
Maíz Choclo	66	32	268	1 622	1 863	1 160	495	138	146	193	166	177	95	Maíz Choclo
Naranja	312	158	198	261	502	866	1 654	2 190	2 277	1 432	935	690	319	Naranja
Oca	0	7	45	21	539	1 826	1 861	375	45	0	0	0	0	Oca
Olluco	548	1 242	2 540	3 938	6 519	4 753	2 682	971	0	0	399	1 127	1 511	Olluco
Papa Blanca	43 503	39 555	40 283	45 751	58 695	56 400	25 413	14 237	14 563	27 770	54 805	94 131	74 280	Papa Blanca
Papa Amarilla+Color	29 644	23 676	19 469	13 734	21 040	10 074	7 139	6 179	4 953	15 785	18 261	15 549	14 826	Papa Amarilla+Color
Papaya	159	184	198	196	123	154	193	209	215	208	234	251	271	Papaya
Piña	1 278	703	683	664	640	660	647	672	664	836	962	1 054	1 085	Piña
Plátano	18 802	18 845	19 013	18 662	18 593	18 745	18 804	18 810	19 034	19 124	19 072	19 124	19 211	Plátano
Tomate	97	65	150	108	56	84	108	117	46	84	129	127	37	Tomate
Trigo	0	0	0	0	0	1 422	3 928	4 609	1 219	29	11	0	0	Trigo
Yuca	3 392	3 855	4 265	4 598	4 658	5 487	5 718	5 226	4 740	4 564	4 058	3 993	3 258	Yuca
Zanahoria	157	346	406	256	254	308	266	224	231	265	145	292	212	Zanahoria
Zapallo	274	1 078	2 565	3 731	2 347	625	458	390	781	527	731	258	365	Zapallo
Otros Cons. Interno	3 622	2 963	3 580	4 242	4 264	4 362	4 974	3 013	2 554	2 484	2 644	3 231	4 044	Otros Cons. Interno
<b>INDUSTRIAL Y/O EXP.</b>														<b>INDUSTRIAL Y/O EXP.</b>
Cacao	628	898	1 048	1 120	1 176	1 321	1 440	1 380	1 214	1 078	954	887	888	Cacao
Café	81	283	524	892	1 225	1 928	2 242	1 910	1 080	767	406	312	130	Café
Maíz A. Duro	2 348	7 366	9 930	5 281	2 456	1 005	427	527	2 723	3 402	3 205	679	1 992	Maíz A. Duro
Otros Industrial y/o Exp.	3 081	2 575	2 693	2 698	2 686	2 729	2 878	2 906	2 885	3 016	2 768	2 698	2 724	Otros Industrial y/o Exp.
<b>PECUARIO</b>														<b>PECUARIO</b>
<b>CARNE 2/</b>														<b>CARNE 2/</b>
Carne Ave	123	94	85	89	107	102	136	140	113	97	115	114	129	Carne Ave
Carne Ovino	162	131	135	147	152	149	161	167	164	147	154	143	151	Carne Ovino
Carne Porcino	763	435	391	566	601	654	952	836	838	782	793	559	672	Carne Porcino
Carne Vacuno	2 160	1 813	1 790	1 835	1 895	1 852	1 791	1 836	1 860	1 993	2 054	2 074	2 171	Carne Vacuno
Carne Caprino	21	17	17	17	18	20	24	23	23	21	20	17	19	Carne Caprino
Carne Alpaca	3	2	2	2	3	3	3	3	3	3	3	3	3	Carne Alpaca
Carne Llama	0	0	0	0	0	0	0	0	0	0	0	0	0	Carne Llama
Huevo	142	104	105	107	101	102	106	104	115	136	135	123	137	Huevo
Leche	4 038	4 954	4 380	4 805	4 707	4 671	4 417	4 687	4 563	4 340	4 340	4 235	4 582	Leche
Lana	35	6	3	1	14	18	19	7	0	112	17	11	3	Lana
<b>FIBRA</b>														<b>FIBRA</b>
Fibra de Alpaca	1	1	1	0	0	0	0	0	0	0	0	1	1	Fibra de Alpaca
Fibra de Llama	0	0	0	0	0	0	0	0	0	0	0	0	0	Fibra de Llama

1/ Cifras preliminares.

2/ Peso Neto, no de animales en pie.

Fuente: MINAGRI

Elaboración: BCRP - Sucursal Huancayo. Departamento de Estudios Económicos.



**ANEXO 2**

**HUÁNUCO: PRODUCCIÓN MINERA METÁLICA 1/**  
(Contenido fino)

Producción Metálica Concentración	2 018	2 019												Producción Metálica Concentración
	DIC	ENE	FEB	MAR	ABR	MAY	JUN	JUL	AGO	SET	OCT	NOV	DIC	
COBRE (TMF)	199	173	151	259	235	162	154	151	169	198	144	155	169	COBRE (TMF)
PLATA (Kg.f)	5 672	4 932	4 703	6 596	6 270	6 424	6 331	6 464	6 073	6 948	6 888	7 690	6 998	PLATA (Kg.f)
ZINC (TMF)	4 158	3 475	2 992	3 188	3 219	3 869	4 031	3 670	3 520	3 498	3 533	3 618	4 327	ZINC (TMF)
PLOMO (TMF)	2 044	1 387	1 205	1 376	1 389	1 485	1 731	1 541	1 543	1 268	1 345	1 049	1 533	PLOMO (TMF)

1/ Cifras preliminares.

Fuente: MINEM.

Elaboración: BCRP - Sucursal Huancayo. Departamento de Estudios Económicos.

**ANEXO 3**

**HUÁNUCO: EXPORTACIONES FOB POR TIPO DE PRODUCTOS 1/**  
(Millones US\$)

TIPO	2 018	2 019												TIPO
	DIC	ENE	FEB	MAR	ABR	MAY	JUN	JUL	AGO	SET	OCT	NOV	DIC	
<b>Productos Tradicionales</b>	<b>1</b>	<b>2</b>	<b>0</b>	<b>0</b>	<b>2</b>	<b>3</b>	<b>1</b>	<b>0</b>	<b>0</b>	<b>0</b>	<b>0</b>	<b>11</b>	<b>4</b>	<b>Productos Tradicionales</b>
Agrícolas	0	0	0	0	0	0	0	0	0	0	0	0	0	0 Agrícolas
Mineros	1	2	0	0	2	3	1	0	0	0	0	11	4	4 Mineros
<b>Productos No Tradicionales</b>	<b>1</b>	<b>1</b>	<b>0</b>	<b>0</b>	<b>0</b>	<b>1</b>	<b>1</b>	<b>1</b>	<b>0</b>	<b>0</b>	<b>1</b>	<b>0</b>	<b>0</b>	<b>Productos No Tradicionales</b>
Agropecuarios	1	1	0	0	0	1	1	1	0	0	1	0	0	0 Agropecuarios
Pesqueros	0	0	0	0	0	0	0	0	0	0	0	0	0	0 Pesqueros
Textil	0	0	0	0	0	0	0	0	0	0	0	0	0	0 Textil
Maderas y papeles, y sus manuf.	0	0	0	0	0	0	0	0	0	0	0	0	0	0 Maderas y papeles, y sus manuf.
Químicos	0	0	0	0	0	0	0	0	0	0	0	0	0	0 Químicos
Minerales no metálicos	0	0	0	0	0	0	0	0	0	0	0	0	0	0 Minerales no metálicos
Sidero-Metalúrgico y joyerías	0	0	0	0	0	0	0	0	0	0	0	0	0	0 Sidero-Metalúrgico y joyerías
Metal-Mecánicos	0	0	0	0	0	0	0	0	0	0	0	0	0	0 Metal-Mecánicos
Resto de otros no tradicionales	0	0	0	0	0	0	0	0	0	0	0	0	0	0 Resto de otros no tradicionales
<b>TOTAL EXPORTACIONES</b>	<b>2</b>	<b>3</b>	<b>1</b>	<b>1</b>	<b>2</b>	<b>3</b>	<b>1</b>	<b>1</b>	<b>0</b>	<b>0</b>	<b>1</b>	<b>12</b>	<b>4</b>	<b>TOTAL EXPORTACIONES</b>

1/ Cifras Preliminares.

Fuente: SUNAT.

Elaboración: BCRP - Sucursal Huancayo. Departamento de Estudios Económicos.



**ANEXO 4**

**HUÁNUCO: EXPORTACIONES FOB DE PRODUCTOS NO TRADICIONALES 1/**  
(Millones US\$ valor FOB)

TIPO	2 018	2 019												TIPO
	DIC	ENE	FEB	MAR	ABR	MAY	JUN	JUL	AGO	SET	OCT	NOV	DIC	
<b>Agropecuarios</b>	1	1	0	0	0	1	1	1	0	0	1	0	0	<b>Agropecuarios</b>
<b>Cacao</b>	0	1	0	0	0	1	0	1	0	0	0	0	0	<b>Cacao</b>
Chocolate	0	0	0	0	0	0	0	0	0	0	0	0	0	Chocolate
Pasta de cacao	0	0	0	0	0	0	0	0	0	0	0	0	0	Pasta de cacao
Manteca de cacao	0	0	0	0	0	0	0	0	0	0	0	0	0	Manteca de cacao
Cacao en grano y en polvo	0	0	0	0	0	0	0	0	0	0	0	0	0	Cacao en grano y en polvo
Resto de cacao	0	0	0	0	0	1	0	1	0	0	0	0	0	Resto de cacao
Quinua	0	0	0	0	0	0	0	0	0	0	0	0	0	Quinua
Tara	0	0	0	0	0	0	0	0	0	0	0	0	0	Tara
Flores y capullos	0	0	0	0	0	0	0	0	0	0	0	0	0	Flores y capullos
Semillas	0	0	0	0	0	0	0	0	0	0	0	0	0	Semillas
Resto	0	0	0	0	0	0	0	0	0	0	0	0	0	Resto
<b>Pesquero</b>	0	0	0	0	0	0	0	0	0	0	0	0	0	<b>Pesquero</b>
Crustaceo y molusco congelado	0	0	0	0	0	0	0	0	0	0	0	0	0	Crustaceo y molusco congelado
Pescado seco	0	0	0	0	0	0	0	0	0	0	0	0	0	Pescado seco
Resto	0	0	0	0	0	0	0	0	0	0	0	0	0	Resto
<b>Textiles</b>	0	0	0	0	0	0	0	0	0	0	0	0	0	<b>Textiles</b>
<b>Maderas y papeles, y sus manuf.</b>	0	0	0	0	0	0	0	0	0	0	0	0	0	<b>Maderas y papeles, y sus manuf.</b>
Madera aserrada	0	0	0	0	0	0	0	0	0	0	0	0	0	Madera aserrada
Tablillas y frisos para parques	0	0	0	0	0	0	0	0	0	0	0	0	0	Tablillas y frisos para parques
Papel	0	0	0	0	0	0	0	0	0	0	0	0	0	Papel
Resto	0	0	0	0	0	0	0	0	0	0	0	0	0	Resto
<b>Químicos</b>	0	0	0	0	0	0	0	0	0	0	0	0	0	<b>Químicos</b>
<b>Minerales no metálicos</b>	0	0	0	0	0	0	0	0	0	0	0	0	0	<b>Minerales no metálicos</b>
<b>Sidero-Metalúrgico y Joyerías</b>	0	0	0	0	0	0	0	0	0	0	0	0	0	<b>Sidero-Metalúrgico y Joyerías</b>
<b>Metal-Mecánicos</b>	0	0	0	0	0	0	0	0	0	0	0	0	0	<b>Metal-Mecánicos</b>
<b>Resto de otros no tradicionales</b>	0	0	0	0	0	0	0	0	0	0	0	0	0	<b>Resto de otros no tradicionales</b>
<b>TOTAL</b>	1	1	0	0	0	1	1	1	0	0	1	0	0	<b>TOTAL</b>

1/ Cifras Preliminares.

Fuente: SUNAT.

Elaboración: BCRP - Sucursal Huancayo. Departamento de Estudios Económicos.



**ANEXO 5**

**HUÁNUCO: INGRESOS CORRIENTES DEL GOBIERNO CENTRAL**  
(Millones de soles)

	2 018	2 019												
	DIC	ENE	FEB	MAR	ABR	MAY	JUN	JUL	AGO	SET	OCT	NOV	DIC	
<b>I. INGRESOS TRIBUTARIOS</b>	11	14	10	10	10	10	9	10	11	11	12	11	12	<b>I. INGRESOS TRIBUTARIOS</b>
1). Impuesto a la Renta	7	8	6	7	6	6	6	7	7	7	7	7	8	1). Impuesto a la Renta
Personas Naturales	3	2	2	2	2	3	2	3	3	3	2	3	3	Personas Naturales
Personas Jurídicas	4	5	4	3	2	3	3	3	4	4	5	4	4	Personas Jurídicas
Regularización	0	0	0	2	2	1	1	1	0	0	0	0	0	Regularización
2). Impuesto a las Importaciones	0	0	0	0	0	0	0	0	0	0	0	0	0	2). Impuesto a las Importaciones
3). Impuesto General a las Ventas	3	4	2	2	2	2	2	2	2	2	3	2	3	3). Impuesto General a las Ventas
4). Imp. Selectivo al Consumo (ISC)	0	0	0	0	0	0	0	0	0	0	0	0	0	4). Imp. Selectivo al Consumo (ISC)
5). Otros Ingresos Tributarios	2	2	1	2	2	2	2	2	3	2	2	2	2	5). Otros Ingresos Tributarios
<b>II. INGRESOS NO TRIBUTARIOS</b>	0	0	0	0	0	0	0	0	0	0	0	0	0	<b>II. INGRESOS NO TRIBUTARIOS</b>
<b>TOTAL INGRESOS (I+II)</b>	11	14	10	10	10	10	9	10	11	11	12	11	12	<b>TOTAL INGRESOS (I+II)</b>

Fuente: SUNAT.

Elaboración: BCRP - Sucursal Huancayo. Departamento de Estudios Económicos.



**ANEXO 6**

**HUÁNUCO: EJECUCIÓN DEL PRESUPUESTO PÚBLICO DEL GOBIERNO NACIONAL 1/**  
(Millones de soles)

	2018	2019												
	DIC	ENE	FEB	MAR	ABR	MAY	JUN	JUL	AGO	SET	OCT	NOV	DIC	
<b>GASTOS NO FINANCIEROS</b>	<b>140</b>	<b>44</b>	<b>86</b>	<b>62</b>	<b>77</b>	<b>70</b>	<b>94</b>	<b>111</b>	<b>149</b>	<b>75</b>	<b>210</b>	<b>105</b>	<b>155</b>	<b>GASTOS NO FINANCIEROS</b>
<b>a. GASTOS CORRIENTES</b>	<b>87</b>	<b>42</b>	<b>80</b>	<b>51</b>	<b>69</b>	<b>51</b>	<b>75</b>	<b>97</b>	<b>70</b>	<b>61</b>	<b>78</b>	<b>63</b>	<b>96</b>	<b>a. GASTOS CORRIENTES</b>
1. Personal y Obligaciones Sociales	23	22	21	21	21	23	22	26	22	22	22	24	28	1. Personal y Obligaciones Sociales
2. Pensiones y Otras Prest. Sociales	6	8	5	4	4	5	5	15	3	1	2	1	6	2. Pensiones y Otras Prest. Sociales
3. Bienes y Servicios	34	10	19	16	15	14	22	23	20	22	21	26	32	3. Bienes y Servicios
4. Donaciones y Transferencias 2/	2	0	6	0	0	0	0	8	-2	2	0	1	7	4. Donaciones y Transferencias
5. Otros Gastos Corrientes	22	1	29	10	28	8	26	25	26	13	33	12	22	5. Otros Gastos Corrientes
<b>b. GASTOS DE CAPITAL</b>	<b>53</b>	<b>2</b>	<b>7</b>	<b>11</b>	<b>9</b>	<b>20</b>	<b>19</b>	<b>14</b>	<b>79</b>	<b>15</b>	<b>133</b>	<b>42</b>	<b>59</b>	<b>b. GASTOS DE CAPITAL</b>
1. Adquisición de Activos No Financieros	52	2	7	8	9	13	19	14	79	15	132	41	58	1. Adquisición de Activos No Financieros
2. Otros gastos de capital 3/	2	0	0	3	0	7	0	0	0	0	1	0	1	2. Otros gastos de capital

1/ Información actualizada al 31 de diciembre de 2019.

2/ Neto de transferencias intergubernamentales.

3/ Incluye donaciones y transferencias.

Fuente: MEF.

Elaboración: BCRP - Sucursal Huancayo. Departamento de Estudios Económicos.



**ANEXO 7**

**HUÁNUCO: EJECUCIÓN DEL PRESUPUESTO PÚBLICO DEL GOBIERNO REGIONAL 1/**  
(Millones de soles)

	2018	2019												
	DIC	ENE	FEB	MAR	ABR	MAY	JUN	JUL	AGO	SET	OCT	NOV	DIC	
<b>GASTOS NO FINANCIEROS</b>	<b>180</b>	<b>65</b>	<b>70</b>	<b>87</b>	<b>90</b>	<b>92</b>	<b>96</b>	<b>99</b>	<b>94</b>	<b>113</b>	<b>118</b>	<b>108</b>	<b>291</b>	<b>GASTOS NO FINANCIEROS</b>
<b>a. GASTOS CORRIENTES</b>	<b>122</b>	<b>65</b>	<b>66</b>	<b>75</b>	<b>72</b>	<b>76</b>	<b>83</b>	<b>83</b>	<b>77</b>	<b>82</b>	<b>84</b>	<b>90</b>	<b>185</b>	<b>a. GASTOS CORRIENTES</b>
1. Personal y Obligaciones Sociales	79	56	55	60	56	58	57	62	59	59	59	62	88	1. Personal y Obligaciones Sociales
2. Pensiones y Otras Prest. Sociales	7	5	4	3	4	4	4	5	4	5	4	4	6	2. Pensiones y Otras Prest. Sociales
3. Bienes y Servicios	36	4	7	10	11	15	14	15	14	18	21	22	43	3. Bienes y Servicios
4. Donaciones y Transferencias	0	0	0	0	0	0	0	0	0	0	0	0	0	4. Donaciones y Transferencias
5. Otros Gastos Corrientes	1	0	0	2	1	0	8	0	0	0	0	2	48	5. Otros Gastos Corrientes
<b>b. GASTOS DE CAPITAL</b>	<b>58</b>	<b>0</b>	<b>4</b>	<b>11</b>	<b>19</b>	<b>16</b>	<b>13</b>	<b>17</b>	<b>17</b>	<b>31</b>	<b>35</b>	<b>18</b>	<b>106</b>	<b>b. GASTOS DE CAPITAL</b>
1. Adquisición de Activos No Financieros	58	0	4	11	19	16	13	17	16	31	35	18	106	1. Adquisición de Activos No Financieros
2. Otros gastos de capital 2/	0	0	0	0	0	0	0	0	1	0	0	0	0	2. Otros gastos de capital

1/ Información actualizada al 31 de diciembre de 2019.

2/ Incluye donaciones y transferencias.

Fuente: MEF.

Elaboración: BCRP - Sucursal Huancayo. Departamento de Estudios Económicos.



**ANEXO 8**

**HUÁNUCO: EJECUCIÓN DEL PRESUPUESTO PÚBLICO DE LOS GOBIERNOS LOCALES 1/**

(Millones de soles)

	2018	2019												
	DIC	ENE	FEB	MAR	ABR	MAY	JUN	JUL	AGO	SET	OCT	NOV	DIC	
<b>GASTOS NO FINANCIEROS</b>	<b>159</b>	<b>6</b>	<b>32</b>	<b>43</b>	<b>66</b>	<b>52</b>	<b>60</b>	<b>54</b>	<b>61</b>	<b>71</b>	<b>58</b>	<b>57</b>	<b>125</b>	<b>GASTOS NO FINANCIEROS</b>
<b>a. GASTOS CORRIENTES</b>	<b>37</b>	<b>6</b>	<b>17</b>	<b>20</b>	<b>21</b>	<b>29</b>	<b>23</b>	<b>27</b>	<b>24</b>	<b>25</b>	<b>26</b>	<b>24</b>	<b>40</b>	<b>a. GASTOS CORRIENTES</b>
1. Personal y Obligaciones Sociales	7	4	5	4	4	4	4	6	4	4	5	5	6	1. Personal y Obligaciones Sociales
2. Pensiones y Otras Prest. Sociales	4	0	0	0	0	2	2	2	2	3	2	2	4	2. Pensiones y Otras Prest. Sociales
3. Bienes y Servicios	25	2	11	15	16	20	16	20	16	16	18	15	24	3. Bienes y Servicios
4. Donaciones y Transferencias	1	0	0	1	1	3	1	-2	1	1	2	1	5	4. Donaciones y Transferencias
5. Otros Gastos Corrientes	0	0	0	0	0	0	0	0	0	0	0	0	0	5. Otros Gastos Corrientes
<b>b. GASTOS DE CAPITAL</b>	<b>122</b>	<b>0</b>	<b>16</b>	<b>23</b>	<b>44</b>	<b>22</b>	<b>36</b>	<b>27</b>	<b>37</b>	<b>46</b>	<b>32</b>	<b>33</b>	<b>85</b>	<b>b. GASTOS DE CAPITAL</b>
1. Adquisición de Activos No Financieros	122	0	16	23	44	22	36	27	37	46	32	33	85	1. Adquisición de Activos No Financieros
2. Otros gastos de capital 2/	0	0	0	0	0	0	0	0	0	0	0	0	0	2. Otros gastos de capital

1/ Información actualizada al 31 de diciembre de 2019.

2/ Incluye donaciones y transferencias.

Fuente: MEF.

Elaboración: BCRP - Sucursal Huancayo. Departamento de Estudios Económicos.





**ANEXO 9**

**HUÁNUCO: MOROSIDAD 1/**  
(En porcentajes)

ENTIDADES FINANCIERAS	2 018			2 019										ENTIDADES FINANCIERAS
	OCT	NOV	DIC	ENE	FEB	MAR	ABR	MAY	JUN	JUL	AGO	SET	OCT	
<b>I. BANCA MÚLTIPLE</b>	5,1	4,8	4,7	4,9	4,6	4,7	4,6	4,6	4,7	4,3	4,3	4,2	3,5	<b>I. BANCA MÚLTIPLE</b>
<b>II. INSTITUCIONES NO BANCARIAS</b>														<b>II. INSTITUCIONES NO BANCARIAS</b>
Financieras	6,0	6,0	6,4	6,3	6,5	6,6	6,6	6,9	6,6	6,5	6,5	6,3	6,0	Financieras
Cajas Municipales	5,3	5,3	4,5	5,2	5,7	5,6	5,7	5,9	5,6	5,8	5,6	5,1	5,2	Cajas Municipales
Cajas Rurales	3,3	4,5	4,9	8,1	10,1	11,9	14,2	15,2	16,6	19,1	20,3	21,4	22,9	Cajas Rurales
EDPYMEs	12,6	13,2	10,9	10,5	9,4	9,5	10,9	11,8	10,5	10,4	9,3	11,5	13,0	EDPYMEs
<b>III. ENTIDADES ESTATALES</b>														<b>III. ENTIDADES ESTATALES</b>
Banco de la Nación 2/	1,7	1,8	1,9	2,0	2,0	2,0	2,1	2,1	2,2	2,2	2,3	2,4	2,4	Banco de la Nación 2/
Agrobanco 3/	58,6	61,0	61,0	65,8	68,6	71,0	68,3	66,9	65,7	65,8	68,2	67,1	68,4	Agrobanco 3/
<b>TOTAL</b>	<b>5,7</b>	<b>5,6</b>	<b>5,4</b>	<b>5,6</b>	<b>5,5</b>	<b>5,7</b>	<b>5,9</b>	<b>6,2</b>	<b>6,2</b>	<b>6,0</b>	<b>6,0</b>	<b>5,6</b>	<b>5,1</b>	<b>TOTAL</b>

1/ Cifras preliminares.

2/ Sólo considera los créditos de consumo e hipotecario.

3/ No considera los créditos a las demás empresas del sector.

Fuente: SBS y AFP.

Elaboración: BCRP - Sucursal Huancayo. Departamento de Estudios Económicos.

