

BANCO CENTRAL DE RESERVA DEL PERÚ
SUCURSAL HUANCAYO



HUÁNUCO: Síntesis de Actividad Económica
Octubre 2019¹

Departamento de Estudios Económicos

¹ En el presente informe participaron Francisco Callupe Casaño y Joel Jovani Turco Quinto.

ÍNDICE

| | <i>Página</i> |
|--|---------------|
| RESUMEN EJECUTIVO..... | 3 |
| I. ACTIVIDAD PRODUCTIVA..... | 5 |
| 1. Actividad primaria..... | 5 |
| 1.1 Sector agropecuario..... | 5 |
| 1.2 Sector minería..... | 7 |
| 2. Otros indicadores sectoriales..... | 8 |
| 2.1 Sector construcción..... | 8 |
| 2.2 Arribos a los establecimientos de hospedaje..... | 8 |
| II. SECTOR EXTERNO..... | 9 |
| 1. Exportaciones..... | 9 |
| III. CRÉDITOS Y DEPÓSITOS..... | 10 |
| 1. Créditos..... | 10 |
| 2. Depósitos..... | 12 |
| IV. EJECUCIÓN DEL PRESUPUESTO PÚBLICO..... | 13 |
| 1. Ejecución del Presupuesto Público de Gastos Corrientes..... | 13 |
| 2. Ejecución del Presupuesto Público de Inversiones..... | 13 |
| V. ANEXOS..... | 16 |



RESUMEN EJECUTIVO

Principales hechos de importancia

- En octubre, el **sector minero** disminuyó en 6,7 por ciento interanual, debido a la menor producción de plomo (-15,8 por ciento) y zinc (-10,7 por ciento). Contrariamente, la producción **agropecuaria** creció en 4,6 por ciento interanual durante octubre, justificado por los incrementos de los sub sectores agrícola (3,4 por ciento) y pecuario (7,5 por ciento).
- En cuanto a los **otros indicadores de actividad económica**, destacó en octubre los incrementos del crédito total (17,5 por ciento), crédito de consumo (14,9 por ciento), crédito hipotecario (2,1 por ciento) e inversión pública (87,2 por ciento).

Actividad primaria

- El **sector agropecuario** registró un resultado positivo al crecer en 4,6 por ciento interanual durante octubre, justificado por los incrementos de los sub sectores agrícola (3,4 por ciento) y pecuario (7,5 por ciento). Entre enero y octubre, aumentó en 3,0 por ciento, explicado por la mayor oferta de las actividades agrícola (1,6 por ciento) y pecuaria (6,8 por ciento).
- La **actividad minera** disminuyó en 6,7 por ciento, ante la menor producción de plomo (-15,8 por ciento) y zinc (-10,7 por ciento). Entre enero y octubre, se redujo en 9,0 por ciento, influenciado por la menor producción de concentrados mineros de plomo (-14,1 por ciento) y zinc (-12,3 por ciento) no obstante la mayor producción de cobre (14,9 por ciento) y plata (1,0 por ciento).

Otros indicadores de actividad económica

- Los **despachos de cemento** en Huánuco registraron un resultado negativo por dos meses continuos. En octubre, se redujeron en 7,3 por ciento, debido a la menor inversión pública, principalmente de las municipalidades. Entre enero y octubre, decrecieron en 2,6 por ciento comparado a similar periodo de 2018, influenciado por una menor demanda, debido a la menor inversión pública en el Gobierno Regional y las municipalidades, ante los cambios de autoridades a inicios de año.
- El **crédito directo total** en la región (S/ 2 271 millones) creció en 17,5 por ciento interanual, influenciado por los mayores montos colocados por la Banca Múltiple, Banco de la Nación, Cajas Municipales y Financieras. Según tipo, aumentaron en los orientados a consumo (14,9 por ciento), hipotecario (2,1 por ciento) y a empresas (21,3 por ciento).
- La **inversión pública** del mes (S/ 198 millones) creció en 87,2 por ciento interanual, ante los mayores montos devengados en los gobiernos, Nacional (692,3 por ciento) y Regional (22,7 por ciento). Entre enero y octubre, sumó S/ 743 millones, mayor en 5,1 por ciento en términos reales respecto a similar periodo de 2018, influenciado por el Gobierno Nacional (97,1 por ciento), debido a las mayores inversiones en los rubros de transporte, comunicaciones, seguridad, justicia, agropecuario, energía y medio ambiente.

CUADRO N° 1
HUÁNUCO: OTROS INDICADORES DE ACTIVIDAD ECONÓMICA
 (Variación % respecto a similar mes del año anterior)

| | May.19 | Jun.19 | Jul.19 | Ago.19 | Set.19 | Oct.19 |
|---|---------|---------|---------|--------|---------|--------|
| Despachos de cemento 1/ | ↑ 0,02 | ↓ -4,4 | ↓ -0,7 | ↑ 7,6 | ↓ -1,1 | ↓ -7,3 |
| Arribos a los establecimientos de hospedaje | ↓ -2,8 | ↓ -3,1 | ↑ 0,4 | ↑ 0,1 | | |
| Crédito total 2/ | ↑ 17,3 | ↑ 18,0 | ↑ 18,2 | ↑ 18,0 | ↑ 16,7 | ↑ 17,5 |
| Crédito de consumo 2/ | ↑ 15,8 | ↑ 15,8 | ↑ 15,6 | ↑ 15,7 | ↑ 15,5 | ↑ 14,9 |
| Crédito hipotecario 2/ | ↑ 4,9 | ↑ 5,2 | ↑ 3,6 | ↑ 1,5 | ↑ 2,1 | ↑ 2,1 |
| Inversión pública 1/ | ↓ -29,4 | ↓ -25,4 | ↓ -36,2 | ↑ 88,0 | ↓ -13,5 | ↑ 87,2 |

1/ En términos reales.

2/ En términos nominales.

Fuentes: UNACEM, MINCETUR, SBS y MEF.

I. ACTIVIDAD PRODUCTIVA

1. Actividad primaria

1.1 Sector agropecuario

- La actividad agropecuaria registró un resultado positivo al crecer en 4,6 por ciento interanual durante octubre, justificado por los incrementos de los sub sectores agrícola (3,4 por ciento) y pecuario (7,5 por ciento). Entre enero y octubre, aumentó en 3,0 por ciento, explicado por la mayor oferta de las actividades agrícola (1,6 por ciento) y pecuaria (6,8 por ciento).

CUADRO N° 2
HUÁNUCO: SECTOR AGROPECUARIO 1/
(Miles de toneladas)

| Subsectores | Estructura Porcentual 2016 /2 | Octubre | | | Enero - Octubre | | |
|--|-------------------------------------|---------|-------|-------------|-----------------|-------|-------------|
| | | 2 018 | 2 019 | Var. % | 2 018 | 2 019 | Var. % |
| AGRÍCOLA | 72,0 | | | 3,4 | | | 1,6 |
| Orientada al mercado interno 2/ | 61,5 | | | -3,7 | | | -0,9 |
| Papa Blanca | 14,8 | 41,5 | 52,1 | 25,6 | 299,7 | 374,8 | 25,1 |
| Plátano | 7,1 | 18,3 | 19,0 | 3,9 | 182,7 | 187,7 | 2,8 |
| Papa Amarilla+Color | 8,0 | 20,2 | 15,8 | -21,6 | 191,7 | 137,7 | -28,1 |
| Yuca | 1,9 | 3,9 | 4,1 | 4,4 | 46,3 | 47,2 | 1,9 |
| Arroz Cáscara | 4,0 | 4,6 | 2,3 | -50,4 | 54,0 | 39,3 | -27,2 |
| Olluco | 0,9 | 0,0 | 0,4 | - | 23,8 | 23,0 | -3,2 |
| Maíz Amiláceo | 1,5 | 0,0 | 0,0 | - | 15,4 | 15,6 | 1,5 |
| Arveja Grano Verde | 1,0 | 3,9 | 0,8 | -78,2 | 17,5 | 13,5 | -22,8 |
| Orientada al mercado externo y agroindustria 2/ | 10,6 | | | 65,7 | | | 11,3 |
| Maíz A. Duro | 2,9 | 1,1 | 3,2 | 192,6 | 39,3 | 36,3 | -7,6 |
| Cacao | 3,3 | 0,6 | 1,0 | 55,9 | 9,2 | 11,5 | 26,0 |
| Café | 3,8 | 0,3 | 0,4 | 26,0 | 10,5 | 11,3 | 7,6 |
| PECUARIO | 28,0 | | | 7,5 | | | 6,8 |
| Carne de vacuno 3/ | 14,0 | 1,9 | 2,1 | 7,3 | 17,5 | 18,9 | 7,8 |
| Carne de ave 3/ | 0,8 | 0,1 | 0,1 | 8,7 | 1,0 | 1,1 | 5,0 |
| Carne de ovino 3/ | 1,5 | 0,2 | 0,2 | -3,8 | 1,6 | 1,5 | -3,8 |
| Leche | 3,8 | 3,8 | 4,3 | 12,0 | 41,7 | 45,8 | 9,8 |
| SECTOR AGROPECUARIO | 100,0 | | | 4,6 | | | 3,0 |

1/ Cifras preliminares.

2/ Estimado a precios de 2007.

3/ Peso neto.

Fuente: MINAGRI.

Elaboración: BCRP - Sucursal Huancayo. Departamento de Estudios Económicos.

- En octubre, el crecimiento de 3,4 por ciento en el sub sector agrícola se sustentó en la mayor oferta con destino al mercado externo y agroindustria (65,7 por ciento), contrarrestado parcialmente por la menor oferta dirigida al mercado interno (-3,7 por ciento). En el primer caso, por los incrementos de cacao, café y maíz amarillo duro; y en el segundo, disminuyó por la menor producción de papa amarilla, arveja grano verde, arroz cáscara, zapallo y naranja. Respecto a la menor producción de papa amarilla, se debió a la reducción de las siembras en las zonas productoras de las provincias de Huánuco y Ambo, explicados por el registro de menores precios a inicios de año; en café, se incrementó por haber ingresado mayores áreas de crecimiento a producción; y en cacao, por la favorable demanda y ampliación de superficie en producción. Entre enero y octubre, la actividad agrícola creció en 1,6 por ciento, influenciado por la mayor oferta al mercado externo y agroindustria (11,3 por ciento), contrarrestado parcialmente por la ligera reducción del dirigido al mercado interno (-0,9 por ciento); en el primer caso, por el aumento en la producción de café y cacao; mientras que, en el segundo, por las caídas en papa amarilla, arroz cáscara, olluco, arveja grano verde y naranja.

- La producción pecuaria creció en 7,5 por ciento en el mes, ante la mayor oferta de leche, huevo y carnes de, vacuno, porcino, ave y alpaca. Entre enero y octubre, se incrementó en 6,8 por ciento, destacando la mayor producción de leche, huevo, lana, además de carnes de, vacuno, porcino, alpaca y ave, entre los principales.
- La mayor actividad ganadera se localiza en la provincia de Puerto Inca, favorecida por la disponibilidad de pastos, adquiriendo significancia la producción de carne de vacuno, llegando a representar, entre enero y octubre, el 58 por ciento del Valor Bruto de Producción (VBP) pecuario, seguido de leche (17 por ciento) y carne de porcino (14 por ciento). La producción de carne de vacuno se destina a los mercados de la región central del país.
- En cuanto al avance de las siembras, correspondiente a la actual campaña agrícola (2019-2020), se instalaron 45 598 hectáreas, menor en 2 319 hectáreas (-4,8 por ciento) respecto a su similar de la campaña anterior (2018-2019), debido a la reducción de instalaciones de cultivos transitorios (792 hectáreas o 1,8 por ciento menos) y permanentes (1 527 hectáreas o 42,7 por ciento menos). En cultivos transitorios, se explicó por las menores siembras de quinua, maíz amarillo duro, arroz cáscara y yuca; en quinua, debido a los menores precios de mercado registrado en los últimos meses. Respecto a cultivos permanentes, se redujo por plátano, pasto braquearia y avena forrajera.

CUADRO N° 3
HUÁNUCO: SUPERFICIE SEMBRADA 1/
(Hectáreas)

| | Campaña Agrícola 2/ | | Variación | |
|------------------------------|---------------------|---------------|---------------|--------------|
| | 2018-2019 | 2019-2020 | Absoluta | Porcentual |
| Cultivos Transitorios | 44 337 | 43 545 | -792 | -1,8 |
| Papa Blanca | 13 453 | 13 872 | 419 | 3,1 |
| Maíz Amiláceo | 7 599 | 7 707 | 108 | 1,4 |
| Maíz A. Duro | 7 410 | 7 154 | -256 | -3,5 |
| Papa Amarilla+Color | 3 429 | 3 804 | 375 | 10,9 |
| Arroz Cáscara | 2 993 | 2 510 | -483 | -16,1 |
| Haba Grano Seco | 2 041 | 2 040 | -1 | 0,0 |
| Yuca | 1 459 | 1 396 | -63 | -4,3 |
| Frijol Grano Seco | 986 | 1 054 | 67 | 6,8 |
| Olluco | 832 | 908 | 77 | 9,2 |
| Arveja Grano Verde | 587 | 592 | 5 | 0,9 |
| Otros | 3 549 | 2 508 | -1 041 | -29,3 |
| Cultivos Permanentes | 3 579 | 2 053 | -1 527 | -42,7 |
| Pasto Braquearia | 2 598 | 1 800 | -798 | -30,7 |
| Café | 21 | 90 | 69 | 328,6 |
| Cocona | 64 | 69 | 5 | 7,8 |
| Papaya | 0 | 47 | 47 | - |
| Piña | 5 | 28 | 23 | 460,0 |
| Otros | 891 | 19 | -872 | -97,9 |
| TOTAL | 47 916 | 45 598 | -2 319 | -4,8 |

1/ Cifras preliminares.

2/ De agosto a octubre.

Fuente: Dirección Regional de Agricultura - Huánuco.

Elaboración: BCRP - Sucursal Huancayo. Departamento de Estudios Económicos.



1.2 Sector minería

- La actividad minera registró un resultado negativo por segundo mes consecutivo. En octubre disminuyó en 6,7 por ciento, ante la menor producción de plomo (-15,8 por ciento) y zinc (-10,7 por ciento), contrarrestado parcialmente por los incrementos en la producción de cobre (8,9 por ciento) y plata (13,9 por ciento).
- Entre enero y octubre, disminuyó en 9,0 por ciento, influenciado por la menor producción de concentrados mineros de plomo (-14,1 por ciento) y zinc (-12,3 por ciento) no obstante la mayor producción de cobre (14,9 por ciento) y plata (1,0 por ciento). En el acumulado, a precios de 2007, la producción de zinc representó el 56 por ciento del VBP minero acumulado, seguido por plomo (19 por ciento), plata (18 por ciento) y cobre (7 por ciento).
- La producción del departamento se concentra en la minera Raura, ubicada en la cumbre de la Cordillera Occidental, entre los departamentos de Huánuco (provincia de Lauricocha, distrito de San Miguel de Cauri) y Lima (provincia de Oyón).

CUADRO N° 4
HUÁNUCO: SECTOR MINERÍA 1/
(Variación % real respecto a similar periodo del año anterior)

| | Estructura Porcentual 2017 2/ | Octubre | | | Enero - Octubre | | |
|-----------------|-------------------------------------|---------|-------|-------------|-----------------|--------|-------------|
| | | 2 018 | 2 019 | Var. % | 2 018 | 2 019 | Var. % |
| Cobre (TMF) | 6,0 | 132 | 144 | 8,9 | 1 562 | 1 794 | 14,9 |
| Plomo (TMF) | 19,1 | 1 598 | 1 345 | -15,8 | 16 614 | 14 270 | -14,1 |
| Zinc (TMF) | 58,9 | 3 955 | 3 533 | -10,7 | 39 909 | 34 995 | -12,3 |
| Plata (Kg.f) | 16,0 | 6 047 | 6 888 | 13,9 | 60 995 | 61 630 | 1,0 |
| TOTAL 1/ | | | | -6,7 | | | -9,0 |

1/ Cifras preliminares.

2/ Estimado a precios de 2007.

Fuente: MINEM.

Elaboración: BCRP - Sucursal Huancayo. Departamento de Estudios Económicos.

GRÁFICO N° 1
HUÁNUCO: CRECIMIENTO DE LA PRODUCCIÓN MINERA
(Variación % real respecto a similar mes del año anterior)

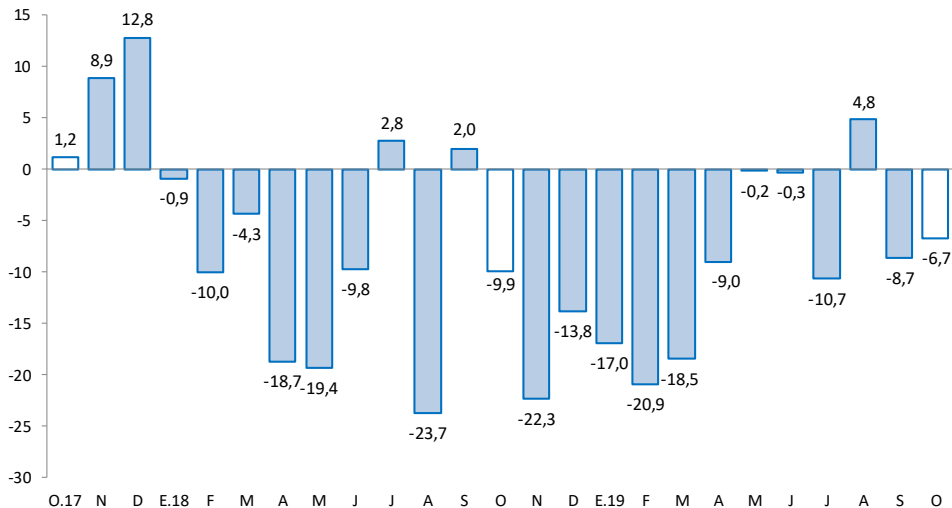

Fuente: MINEM.

Elaboración: BCRP - Sucursal Huancayo. Departamento de Estudios Económicos.

2. Otros indicadores sectoriales

2.1 Sector construcción

- Los despachos de cemento registraron un resultado negativo por dos meses continuos. En octubre, se redujeron en 7,3 por ciento, debido a la menor inversión pública, principalmente de las municipalidades.
- Entre enero y octubre, los despachos disminuyeron en 2,6 por ciento comparado a similar periodo de 2018, influenciado por una menor demanda, debido a la menor inversión pública en el Gobierno Regional y las municipalidades, ante los cambios de autoridades a inicios de año.

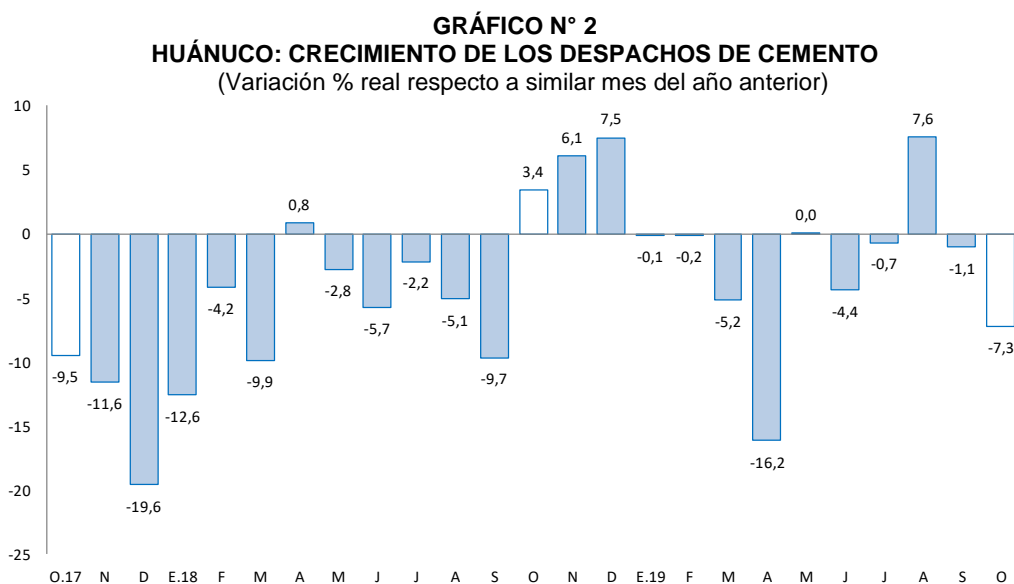

Fuente: UNACEM.

Elaboración: BCRP - Sucursal Huancayo. Departamento de Estudios Económicos.

2.2 Arribos a los establecimientos de hospedaje

- En agosto, el número de arribos a los establecimientos de hospedaje aumentó ligeramente en 0,1 por ciento interanual, asociado a la mayor afluencia de visitantes nacionales (0,2 por ciento), contrarrestado parcialmente por los menores arribos de extranjeros (-9,9 por ciento). Entre enero y agosto, decreció en 3,5 por ciento respecto de similar periodo de 2018, explicado por los menores arribos de visitantes nacionales (-3,6 por ciento) no obstante el incremento de arribos extranjeros (7,5 por ciento). De los atractivos turísticos registrados en Huánuco, sobresale Kotosh, donde se encuentra el “Templo de las Manos Cruzadas”, mientras que Tingo María cuenta con la “Cueva de las Lechuzas”, la “Cueva de las Pavas” y la “Bella Durmiente”.
- Entre enero y agosto, el 99,0 por ciento fueron nacionales, de los cuales el 51 por ciento procedió del propio departamento, seguido de Lima Metropolitana (17 por ciento), Lima provincias (8 por ciento), Pasco (5 por ciento), Ucayali (5 por ciento), Junín (3 por ciento) y San Martín (3 por ciento). Asimismo, del total de visitantes extranjeros, el 27 por ciento procedió de Venezuela, seguido de Estados Unidos (12 por ciento), Alemania (12 por ciento), Colombia (6 por ciento), Brasil (5 por ciento) y Francia (4 por ciento), entre los principales.

GRÁFICO N° 3
HUÁNUCO: CRECIMIENTO DE ARRIBOS A ESTABLECIMIENTOS DE HOSPEDAJE
(Variación %)

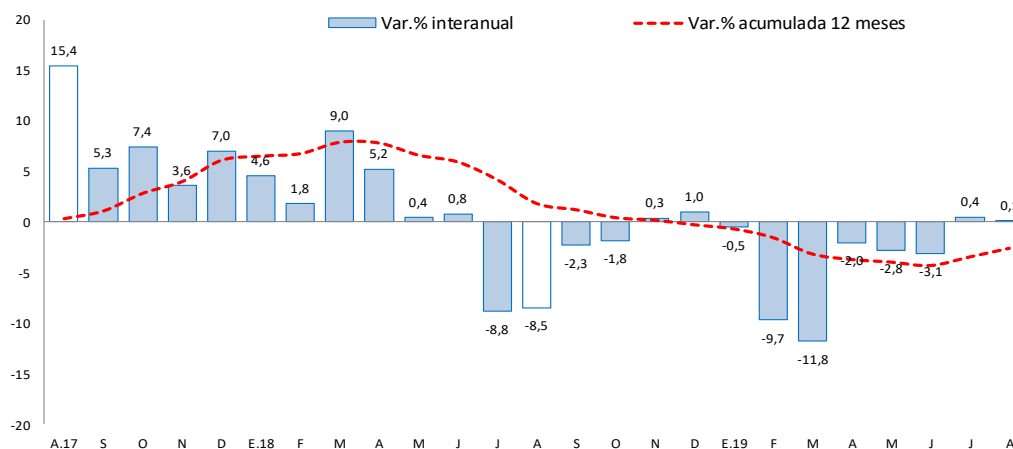

Fuente: MINCETUR.

Elaboración: BCRP – Sucursal Huancayo. Departamento de Estudios Económicos.

II. SECTOR EXTERNO

1. Exportaciones

- Las exportaciones de Huánuco se redujeron en \$ 1 millón (-69,0 por ciento) respecto a similar mes de 2018, debido a reducciones en los envíos de productos tradicionales en US\$ 1 millón (-92,6 por ciento) y de no tradicionales en US\$ 336 miles (-36,7 por ciento). En los productos **tradicionales**, la disminución se debió a los menores envíos de productos mineros; mientras que, en los **no tradicionales**, se ofertaron menores productos agropecuarios, principalmente de cacao y flores.

CUADRO N° 5
HUÁNUCO: EXPORTACIONES POR GRUPO DE PRODUCTOS 1/
(Valor FOB en millones de US\$)

| | Estructura % 2 017 | Octubre | | | Enero - Octubre | | |
|-----------------------------------|-----------------------|----------|----------|--------------|-----------------|-----------|--------------|
| | | 2 018 | 2 019 | Var. % | 2 018 | 2 019 | Var. % |
| Productos Tradicionales | 58,1 | 1 | 0 | -92,6 | 12 | 8 | -29,1 |
| Agrícolas | 1,3 | 0 | 0 | -66,1 | 0 | 0 | -44,5 |
| Mineros | 56,7 | 1 | 0 | -100,0 | 11 | 8 | -28,6 |
| Productos No Tradicionales | 41,9 | 1 | 1 | -36,7 | 8 | 5 | -33,3 |
| Agropecuarios | 41,6 | 1 | 1 | -36,7 | 8 | 5 | -33,9 |
| Pesqueros | 0,0 | 0 | 0 | - | 0 | 0 | - |
| Textil | 0,0 | 0 | 0 | - | 0 | 0 | - |
| Maderas y papeles, y sus manuf. | 0,0 | 0 | 0 | -100,0 | 0 | 0 | -100,0 |
| Químicos | 0,2 | 0 | 0 | - | 0 | 0 | - |
| Minerales no metálicos | 0,0 | 0 | 0 | - | 0 | 0 | - |
| Sidero-Metalúrgico y joyerías | 0,0 | 0 | 0 | - | 0 | 0 | 26,3 |
| Metal-Mecánicos | 0,0 | 0 | 0 | - | 0 | 0 | -100,0 |
| Resto de otros no tradicionales | 0,0 | 0 | 0 | -100,0 | 0 | 0 | 2 596 742,1 |
| Total Exportaciones | 100 | 2 | 1 | -69,0 | 20 | 14 | -30,8 |

1/ Cifras Preliminares.

Fuente: SUNAT.

Elaboración: BCRP - Sucursal Huancayo. Departamento de Estudios Económicos.

- Entre enero y octubre, las ventas totalizaron US\$ 14 millones, menor en US\$ 6 millones (-30,8 por ciento) respecto a similar periodo de 2018, explicado por la reducción de la oferta de productos tradicionales en US\$ 3 millones (-29,1 por ciento) y de productos no tradicionales en US\$ 2 millones (-33,3 por ciento). En los **tradicionales**, se redujo por menores envíos de productos mineros de plata y zinc; y en los **no tradicionales**, se justificó por los menores envíos de productos agropecuarios, principalmente de los derivados de cacao.
- Los mayores envíos se destinaron a China (23 por ciento), Italia (17 por ciento), Bélgica (6 por ciento), Holanda (5 por ciento) y Estados Unidos (3 por ciento); mientras que, según productos, las mayores ventas fueron de cacao y sus derivados (28 por ciento), café (2 por ciento), flores y capullos (2 por ciento), además de concentrados de oro (37 por ciento), plata (17 por ciento) y plomo (6 por ciento).

III. CRÉDITOS Y DEPÓSITOS ²

1. Créditos

- Los créditos en Huánuco, al término del mes de octubre (S/ 2 271 millones), se incrementaron en 17,5 por ciento comparado a igual mes de 2018, y en 10,7 por ciento respecto al mes previo. El incremento interanual se explicó por mayores montos otorgados en créditos para empresas (21,3 por ciento), consumo (14,9 por ciento) e hipotecario (2,1 por ciento). En los créditos para empresa, se asoció a la mayor demanda en la Banca Múltiple por parte de empresas constructoras; en los de consumo, por el Banco de la Nación, Banca Múltiple, Cajas Municipales, Edpymes y Financieras; y en los orientados al sector hipotecario, creció por los mayores créditos en la Banca Múltiple y las Cajas Municipales. Respecto al mes previo, el incremento en 10,7 por ciento se explicó por los mayores montos otorgados a empresas (18,5 por ciento) y para consumo (0,9 por ciento) no obstante la ligera reducción en créditos hipotecarios (-0,1 por ciento).

CUADRO N° 6
HUÁNUCO: CRÉDITOS
(Saldos en millones de soles)

| | Saldos en millones de soles | | Tasas de crecimiento (%) | |
|-----------------------------------|-----------------------------|--------------|--------------------------|-------------|
| | sep-19 | oct-19 | Mes | 12 Meses |
| Banco de la Nación 1/ | 143 | 142 | -0,6 | 0,3 |
| Agrobanco 2/ | 28 | 27 | -2,5 | -3,3 |
| Banca Múltiple | 1 184 | 1 397 | 18,0 | 27,2 |
| Instituciones No Bancarias | 698 | 705 | 1,0 | 6,2 |
| Financieras | 237 | 241 | 1,6 | 11,9 |
| Cajas Municipales | 420 | 423 | 0,8 | 6,4 |
| Cajas Rurales | 38 | 38 | -0,6 | -20,6 |
| Edpymes | 3 | 3 | 0,4 | -1,0 |
| Total | 2 052 | 2 271 | 10,7 | 17,5 |
| Empresas | 1 147 | 1 360 | 18,5 | 21,3 |
| Personas | 905 | 911 | 0,7 | 12,3 |
| Consumo | 733 | 739 | 0,9 | 14,9 |
| Hipotecario | 172 | 171 | -0,1 | 2,1 |
| En MN | 2 026 | 2 246 | 10,8 | 18,5 |
| En ME | 26 | 25 | -1,9 | -30,5 |

1/ Considera sólo los créditos de consumo e hipotecario.

2/ No considera los créditos a las demás empresas del sistema financiero.

Fuente: SBS y AFP.

Elaboración: BCRP - Sucursal Huancayo. Departamento de Estudios Económicos.

² Se presentan los saldos de los créditos y depósitos al cierre de operaciones de octubre de 2019. Cabe destacar que los saldos de las cuentas expresadas en moneda extranjera se valúan al tipo de cambio constante de diciembre de 2018 (S/ 3,24 por dólar), a fin de aislar el efecto de la valuación cambiaria sobre los saldos en dicha moneda.

- Por **tipo de moneda**, un 98,9 por ciento fue otorgado en moneda nacional, los que interanualmente crecieron en 18,5 por ciento; mientras que en moneda extranjera (1,1 por ciento del total), disminuyó en 30,5 por ciento.

GRÁFICO Nº 4
HUÁNUCO: CRECIMIENTO DEL CRÉDITO DIRECTO
(Variación % respecto a similar mes del año anterior)

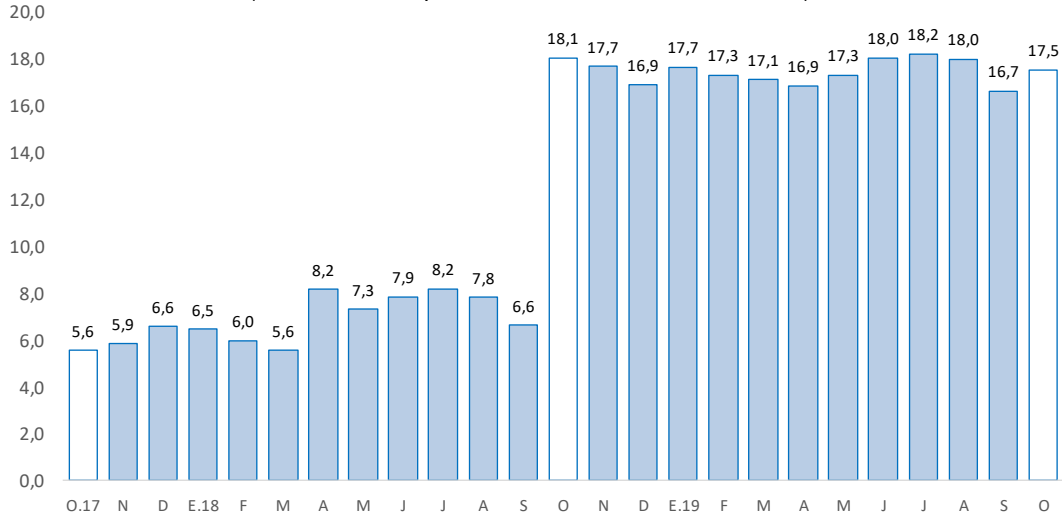

Fuente: SBS y AFP.

Elaboración: BCRP - Sucursal Huancayo. Departamento de Estudios Económicos.

- En cuanto a la **morosidad**, al mes de setiembre, fue 5,6 por ciento, menor en 0,5 de punto porcentual respecto a su similar de 2018. Los mayores ratios se registraron en Agrobanco (67,1 por ciento), Cajas Rurales (21,4 por ciento), Edpymes (11,5 por ciento), Financieras (6,3 por ciento), Cajas Municipales (5,1 por ciento) y Banca Múltiple (4,2 por ciento).

GRÁFICO Nº 5
HUÁNUCO: TASA DE MOROSIDAD 1/ 2/
(Porcentaje)

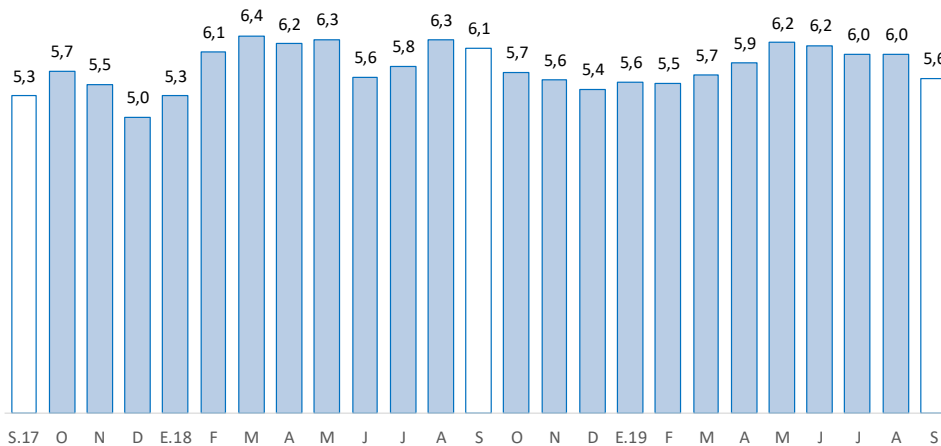

1/ Morosidad = (créditos vencidos + créditos en cobranza judicial) / colocaciones brutas.

2/ Preliminar.

Fuente: SBS y AFP.

Elaboración: BCRP - Sucursal Huancayo. Departamento de Estudios Económicos.



2. Depósitos

- Los depósitos totalizaron S/ 1 083 millones en octubre, superior en 15,5 por ciento respecto de octubre 2018, y en 1,7 por ciento comparado al mes previo. El incremento interanual se debió a los mayores montos en depósitos a la vista (3,7 por ciento), en ahorro (17,9 por ciento) y a plazo (21,3 por ciento); explicado en depósitos a la vista, por la Banca Múltiple; en ahorro, por el Banco de la Nación e instituciones no bancarias; y en depósitos a plazo, por las Cajas Municipales. Respecto al mes previo, el incremento se relacionó a los mayores depósitos en ahorro (1,9 por ciento) y a plazo (6,7 por ciento).

CUADRO Nº 7
HUÁNUCO: DEPÓSITOS
(Saldos en millones de soles)

| | Saldos en millones de soles | | Tasas de crecimiento (%) | |
|-----------------------------------|-----------------------------|--------------|--------------------------|-------------|
| | sep-19 | oct-19 | Mes | 12 Meses |
| Banco de la Nación | 302 | 308 | 2,0 | 9,9 |
| Banca Múltiple | 591 | 599 | 1,4 | 17,6 |
| Instituciones No Bancarias | 172 | 176 | 2,3 | 19,0 |
| Financieras | 17 | 18 | 1,0 | 42,1 |
| Cajas Municipales | 152 | 156 | 2,3 | 16,6 |
| Cajas Rurales | 2 | 3 | 12,9 | 37,8 |
| TOTAL | 1 065 | 1 083 | 1,7 | 15,5 |
| Vista | 227 | 218 | -4,2 | 3,7 |
| Ahorro | 590 | 601 | 1,9 | 17,9 |
| A plazo | 247 | 263 | 6,7 | 21,3 |
| En MN | 944 | 962 | 1,9 | 16,5 |
| En ME | 120 | 120 | 0,2 | 8,3 |

Fuente: SBS y AFP.

Elaboración: BCRP - Sucursal Huancayo. Departamento de Estudios Económicos.

GRÁFICO Nº 6
HUÁNUCO: CRECIMIENTO DE LOS DEPÓSITOS
(Variación % respecto a similar mes del año anterior)

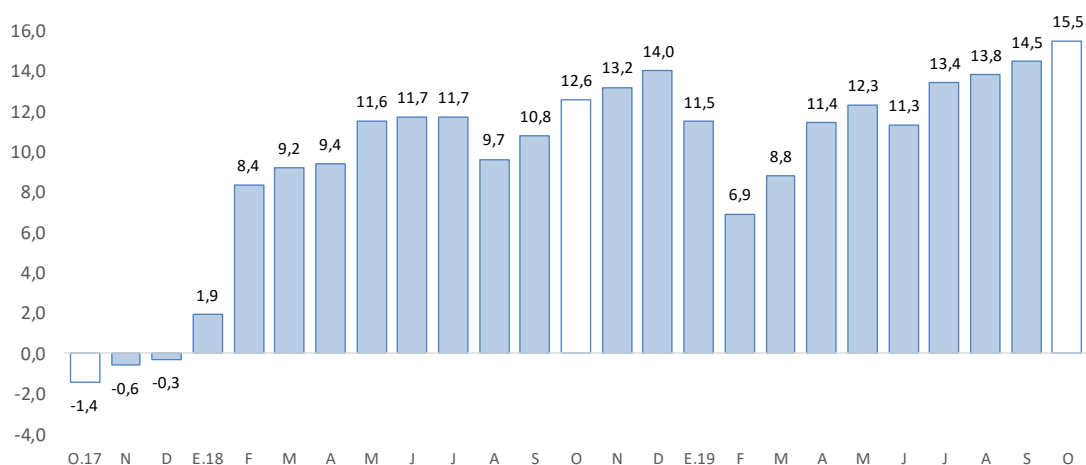

Fuente: SBS y AFP.

Elaboración: BCRP - Sucursal Huancayo. Departamento de Estudios Económicos.

- Por **institución**, en el mes, destacó la Banca Múltiple con una participación de 55,3 por ciento de los depósitos; seguido del Banco de la Nación (28,5 por ciento) y las empresas no bancarias (16,3 por ciento).
- Por **tipo de moneda**, los depósitos estuvieron conformados en un 88,9 por ciento por moneda nacional y en 11,1 por ciento por moneda extranjera. Comparado a octubre 2018, crecieron los depósitos en moneda nacional (16,5 por ciento) y en moneda extranjera (8,3 por ciento). Los saldos en moneda extranjera sumaron US\$ 36 millones.

IV. EJECUCIÓN DEL PRESUPUESTO PÚBLICO

1. Ejecución del Presupuesto Público de Gastos Corrientes

- La ejecución presupuestal del gasto corriente no financiero, neto de transferencias intergubernamentales, sumó en octubre S/ 187 millones, lo que significó un incremento de S/ 18 millones (8,7 por ciento) respecto a similar mes del año anterior, influenciado por todos los niveles de gobierno. En los gobiernos, Nacional (15,7 por ciento) y Regional (2,8 por ciento), explicados por los mayores devengados en remuneraciones, principalmente; mientras que en las municipalidades (8,8 por ciento), debido a mayores compras de bienes y servicios.
- Entre enero y octubre, sumó S/ 1 653 millones, mayor en 3,0 por ciento respecto a similar periodo de 2018, influenciado por todos los niveles de gobierno. En el Gobierno Nacional (4,0 por ciento), explicado por mayores remuneraciones, transferencias, y compras de bienes y servicios; en el Gobierno Regional (1,8 por ciento), por remuneraciones; mientras que en las municipalidades (4,6 por ciento), influenciado por el incremento de remuneraciones, transferencias, y compras de bienes y servicios.
- En el avance, el 46 por ciento del gasto se concentró en el Gobierno Regional, seguido del Gobierno Nacional (41 por ciento) y las municipalidades (13 por ciento).

CUADRO Nº 8
HUÁNUCO: EJECUCIÓN DEL PRESUPUESTO PÚBLICO DE GASTOS CORRIENTES 1/ 2/
(Millones de soles)

| | Octubre | | | Enero - Octubre | | |
|-------------------|------------|------------|------------|-----------------|--------------|------------|
| | 2 018 | 2 019 | Var.% real | 2 018 | 2 019 | Var.% real |
| Gobierno Nacional | 66 | 78 | 15,7 | 633 | 672 | 4,0 |
| Gobierno Regional | 80 | 83 | 2,8 | 733 | 762 | 1,8 |
| Gobiernos locales | 24 | 26 | 8,8 | 205 | 219 | 4,6 |
| Total | 169 | 187 | 8,7 | 1 571 | 1 653 | 3,0 |

1/ Información actualizada al 31 de octubre de 2019.

2/ Neto de transferencias intergubernamentales. Comprende pensiones y otros gastos corrientes.

Fuente: MEF.

Elaboración: BCRP - Sucursal Huancayo. Departamento de Estudios Económicos.

2. Ejecución del Presupuesto Público de Inversiones

- La inversión pública en Huánuco totalizó S/ 198 millones en octubre, mayor en S/ 94 millones (87,2 por ciento) respecto a similar mes de 2018, influenciado por los gobiernos, Nacional (692,3 por ciento) y Regional (22,7 por ciento); en el primer caso, explicado por las mayores inversiones en los sectores de transporte y justicia; mientras que en el segundo, por transporte y salud. El resultado del mes se contrarrestó parcialmente por la reducción de las municipalidades (-47,8 por ciento), sustentado por los rubros de agropecuario, transporte, saneamiento y educación.

- Entre enero y octubre, acumuló S/ 743 millones, mayor en 5,1 por ciento en términos reales respecto a similar periodo de 2018, influenciado por el Gobierno Nacional (97,1 por ciento), debido a las mayores inversiones en los rubros de transporte, comunicaciones, seguridad, justicia, agropecuario, energía y medio ambiente. El resultado del acumulado se contrarrestó parcialmente por los menores devengados en el Gobierno Regional (-10,7 por ciento) y los municipios (-24,3 por ciento).

CUADRO Nº 9
HUÁNUCO: EJECUCIÓN DEL PRESUPUESTO PÚBLICO DE INVERSIONES 1/ 2/
(Millones de soles)

| | Octubre | | | Enero - Octubre | | |
|-------------------|------------|------------|-------------|-----------------|------------|------------|
| | 2 018 | 2 019 | Var.% real | 2 018 | 2 019 | Var.% real |
| Gobierno Nacional | 16 | 132 | 692,3 | 148 | 298 | 97,1 |
| Gobierno Regional | 28 | 35 | 22,7 | 177 | 162 | -10,7 |
| Gobiernos locales | 60 | 32 | -47,8 | 367 | 284 | -24,3 |
| Total | 104 | 198 | 87,2 | 692 | 743 | 5,1 |

1/ Información actualizada al 31 de octubre de 2019.

2/ Comprende la adquisición de activos no financieros

Fuente: MEF.

Elaboración: BCRP - Sucursal Huancayo. Departamento de Estudios Económicos.

GRÁFICO Nº 7
HUÁNUCO: CRECIMIENTO DE LA EJECUCIÓN DEL PRESUPUESTO PÚBLICO DE INVERSIONES
(Variación % real)

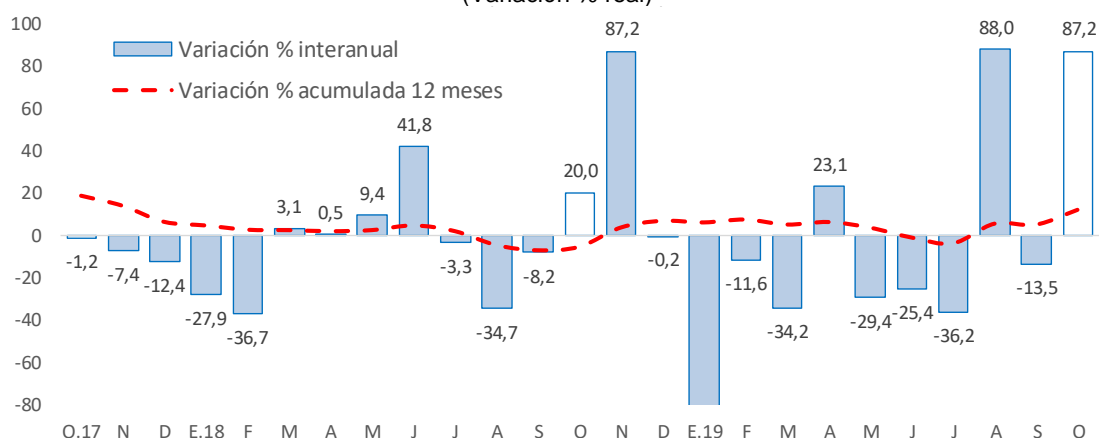

Fuente: MEF.

Elaboración: BCRP - Sucursal Huancayo. Departamento de Estudios Económicos.

- En cuanto al avance de la inversión pública, lo ejecutado entre enero y octubre representó en la región el 49,2 por ciento de su Presupuesto Institucional Modificado (PIM), que sumó S/ 1 509 millones. El Gobierno Nacional registró un avance de 51,6 por ciento, seguido de las municipalidades (48,6 por ciento) y el Gobierno Regional (46,4 por ciento).

Principales Proyectos

- Entre los principales proyectos que se ejecutaron entre enero y octubre, en el Gobierno Nacional destacaron el “Mejoramiento de la carretera Huánuco - Conococha, sector: Huánuco-La Unión-Huallanca” con un gasto acumulado de S/ 134 millones; “Creación de banda ancha para la



conectividad integral y desarrollo social de la región Huánuco” con un gasto de S/ 56 millones; e “Instalación del canal de irrigación Huantuc - Chuquis - Huancán, distrito de Chuquis, provincia Dos de Mayo” con un gasto de S/ 14 millones.

- En el Gobierno Regional, sobresalieron el “Mejoramiento de la capacidad resolutive de los servicios de salud del Hospital Regional Hermilio Valdizán de Huánuco” con un gasto de S/ 51 millones; “Construcción del puente Tingo María-Castillo Grande, distrito de Rupa Rupa, provincia de Leoncio Prado” con un gasto de S/ 16 millones; y “Mejoramiento de la capacidad resolutive del Hospital de Tingo María” con un gasto de S/ 7 millones.
- En los gobiernos locales, destacaron la “Creación del puente carrozable sobre el río Huallaga-Puerto Megote, distrito de Cholón, provincia de Marañón” con un gasto de S/ 24 millones; “Ampliación y mejoramiento de los servicios de agua potable y saneamiento básico en localidades del distrito de Chaglla, provincia de Pachitea” con un gasto de S/ 8 millones; y “Construcción del camino vecinal Macora - Cutash - Jatun Patay, distrito de Marías, provincia de Dos de Mayo” con un gasto de S/ 8 millones.

V. ANEXOS



ANEXO 1

HUÁNUCO: PRODUCCIÓN AGROPECUARIA 1/
(En toneladas métricas)

| CULTIVOS | 2 018 | | | 2 019 | | | | | | | | | | CULTIVOS |
|----------------------------|--------|--------|--------|--------|--------|--------|--------|--------|--------|--------|--------|--------|--------|----------------------------|
| | OCT | NOV | DIC | ENE | FEB | MAR | ABR | MAY | JUN | JUL | AGO | SET | OCT | |
| AGRÍCOLA | | | | | | | | | | | | | | AGRÍCOLA |
| CONSUMO INTERNO | | | | | | | | | | | | | | CONSUMO INTERNO |
| Ajo | 0 | 0 | 0 | 0 | 0 | 0 | 0 | 84 | 51 | 0 | 0 | 0 | 0 | Ajo |
| Arroz Cáscara | 4 639 | 4 220 | 4 044 | 4 678 | 6 066 | 5 050 | 3 372 | 3 723 | 3 274 | 3 450 | 4 558 | 2 795 | 2 301 | Arroz Cáscara |
| Arveja Grano Seco | 22 | 0 | 0 | 0 | 0 | 0 | 125 | 196 | 336 | 380 | 79 | 8 | 0 | Arveja Grano Seco |
| Arveja Grano Verde | 3 880 | 2 786 | 1 236 | 768 | 858 | 1 255 | 2 144 | 2 191 | 1 191 | 1 192 | 1 537 | 1 561 | 847 | Arveja Grano Verde |
| Camote | 232 | 201 | 180 | 249 | 344 | 504 | 552 | 521 | 308 | 138 | 192 | 259 | 129 | Camote |
| Cebada Grano | 0 | 0 | 0 | 0 | 0 | 0 | 0 | 895 | 2 286 | 4 221 | 1 569 | 46 | 0 | Cebada Grano |
| Cebolla | 0 | 0 | 0 | 0 | 0 | 18 | 295 | 332 | 262 | 130 | 0 | 0 | 0 | Cebolla |
| Frijol Grano Seco | 65 | 78 | 203 | 280 | 148 | 79 | 131 | 120 | 830 | 1 587 | 800 | 116 | 65 | Frijol Grano Seco |
| Granadilla | 171 | 147 | 153 | 17 | 58 | 138 | 262 | 473 | 612 | 525 | 268 | 221 | 175 | Granadilla |
| Haba Grano Seco | 1 | 0 | 0 | 0 | 0 | 0 | 0 | 142 | 1 300 | 1 301 | 542 | 18 | 1 | Haba Grano Seco |
| Haba Grano Verde | 56 | 22 | 30 | 37 | 101 | 318 | 1 172 | 1 467 | 853 | 1 588 | 393 | 52 | 0 | Haba Grano Verde |
| Maiz Amiláceo | 0 | 0 | 0 | 0 | 0 | 0 | 26 | 1 299 | 6 612 | 5 624 | 1 934 | 89 | 0 | Maiz Amiláceo |
| Maiz Choclo | 187 | 143 | 66 | 32 | 268 | 1 622 | 1 863 | 1 160 | 495 | 138 | 146 | 193 | 97 | Maiz Choclo |
| Naranja | 942 | 688 | 312 | 158 | 198 | 261 | 502 | 866 | 1 654 | 2 190 | 2 160 | 1 432 | 935 | Naranja |
| Oca | 0 | 0 | 0 | 7 | 45 | 21 | 539 | 1 826 | 1 861 | 375 | 45 | 0 | 0 | Oca |
| Olluco | 0 | 0 | 548 | 1 242 | 2 540 | 3 938 | 6 519 | 4 753 | 2 682 | 971 | 0 | 0 | 399 | Olluco |
| Papa Blanca | 41 524 | 49 634 | 43 503 | 39 555 | 40 283 | 45 751 | 58 725 | 56 390 | 25 393 | 14 237 | 14 563 | 27 770 | 52 136 | Papa Blanca |
| Papa Amarilla+Color | 20 199 | 29 787 | 29 644 | 23 676 | 19 363 | 13 681 | 21 040 | 10 074 | 7 139 | 6 179 | 4 953 | 15 785 | 15 838 | Papa Amarilla+Color |
| Papaya | 149 | 158 | 159 | 184 | 198 | 196 | 123 | 154 | 193 | 209 | 215 | 210 | 234 | Papaya |
| Piña | 1 173 | 1 260 | 1 278 | 703 | 683 | 664 | 640 | 660 | 647 | 675 | 664 | 844 | 960 | Piña |
| Plátano | 18 265 | 18 617 | 18 802 | 18 845 | 19 003 | 18 662 | 18 593 | 18 745 | 18 804 | 18 185 | 18 934 | 18 954 | 18 972 | Plátano |
| Tomate | 120 | 95 | 97 | 65 | 150 | 108 | 56 | 84 | 108 | 117 | 46 | 84 | 129 | Tomate |
| Trigo | 2 | 0 | 0 | 0 | 0 | 0 | 0 | 1 422 | 3 928 | 4 601 | 1 084 | 29 | 11 | Trigo |
| Yuca | 3 888 | 4 081 | 3 392 | 3 855 | 4 265 | 4 598 | 4 658 | 5 487 | 5 718 | 5 226 | 4 740 | 4 564 | 4 058 | Yuca |
| Zanahoria | 285 | 175 | 157 | 346 | 406 | 256 | 254 | 308 | 266 | 224 | 231 | 240 | 145 | Zanahoria |
| Zapallo | 619 | 217 | 274 | 1 078 | 2 565 | 3 731 | 2 347 | 625 | 458 | 390 | 781 | 192 | 131 | Zapallo |
| Otros Cons. Interno | 2 586 | 3 226 | 3 622 | 2 961 | 3 571 | 4 247 | 4 266 | 4 361 | 4 974 | 3 014 | 2 555 | 2 439 | 2 627 | Otros Cons. Interno |
| INDUSTRIAL Y/O EXP. | | | | | | | | | | | | | | INDUSTRIAL Y/O EXP. |
| Cacao | 612 | 607 | 628 | 898 | 1 048 | 1 120 | 1 176 | 1 321 | 1 352 | 1 380 | 1 214 | 1 078 | 954 | Cacao |
| Calé | 322 | 237 | 81 | 283 | 524 | 892 | 1 225 | 1 928 | 2 242 | 1 910 | 1 080 | 767 | 406 | Calé |
| Maiz A. Duro | 1 098 | 1 318 | 2 348 | 7 366 | 9 930 | 5 281 | 2 456 | 1 005 | 427 | 527 | 2 723 | 3 387 | 3 212 | Maiz A. Duro |
| Otros Industrial y/o Exp. | 2 865 | 3 013 | 3 081 | 2 575 | 2 693 | 2 698 | 2 686 | 2 729 | 2 878 | 2 906 | 2 885 | 3 016 | 2 768 | Otros Industrial y/o Exp. |
| PECUARIO | | | | | | | | | | | | | | PECUARIO |
| CARNE 2/ | | | | | | | | | | | | | | CARNE 2/ |
| Carne Ave | 106 | 113 | 123 | 94 | 85 | 89 | 107 | 102 | 136 | 140 | 113 | 97 | 115 | Carne Ave |
| Carne Ovino | 160 | 144 | 162 | 131 | 135 | 147 | 152 | 149 | 161 | 167 | 164 | 147 | 154 | Carne Ovino |
| Carne Porcino | 708 | 665 | 763 | 435 | 391 | 566 | 601 | 654 | 952 | 836 | 838 | 782 | 788 | Carne Porcino |
| Carne Vacuno | 1 914 | 1 943 | 2 160 | 1 713 | 1 790 | 1 735 | 1 895 | 1 952 | 1 884 | 1 906 | 1 987 | 1 993 | 2 054 | Carne Vacuno |
| Carne Caprino | 24 | 20 | 21 | 17 | 17 | 17 | 18 | 20 | 24 | 23 | 23 | 21 | 20 | Carne Caprino |
| Carne Alpaca | 2 | 2 | 3 | 2 | 2 | 2 | 3 | 3 | 3 | 4 | 4 | 3 | 2 | Carne Alpaca |
| Carne Llama | 0 | 0 | 0 | 0 | 0 | 0 | 0 | 0 | 0 | 0 | 0 | 0 | 0 | Carne Llama |
| Huevo | 122 | 121 | 142 | 104 | 105 | 107 | 101 | 102 | 106 | 104 | 115 | 136 | 135 | Huevo |
| Leche | 3 844 | 3 725 | 4 038 | 4 954 | 4 380 | 4 805 | 4 707 | 4 671 | 4 417 | 4 687 | 4 563 | 4 340 | 4 304 | Leche |
| Lana | 30 | 35 | 35 | 6 | 3 | 1 | 14 | 18 | 19 | 7 | 0 | 112 | 17 | Lana |
| FIBRA | | | | | | | | | | | | | | FIBRA |
| Fibra de Alpaca | 0 | 1 | 1 | 1 | 1 | 0 | 0 | 0 | 0 | 0 | 0 | 0 | 0 | Fibra de Alpaca |
| Fibra de Llama | 0 | 0 | 0 | 0 | 0 | 0 | 0 | 0 | 0 | 0 | 0 | 0 | 0 | Fibra de Llama |

1/ Cifras preliminares.

2/ Peso Neto, no de animales en pie.

Fuente: MINAGRI.

Elaboración: BCRP - Sucursal Huancayo. Departamento de Estudios Económicos.



ANEXO 2

HUÁNUCO: PRODUCCIÓN MINERA METÁLICA 1/
(Contenido fino)

| Producción Metálica Concentración | 2 018 | | | 2 019 | | | | | | | | | | Producción Metálica Concentración |
|--------------------------------------|-------|-------|-------|-------|-------|-------|-------|-------|-------|-------|-------|-------|-------|--------------------------------------|
| | OCT | NOV | DIC | ENE | FEB | MAR | ABR | MAY | JUN | JUL | AGO | SET | OCT | |
| COBRE (TMF) | 132 | 169 | 199 | 173 | 151 | 259 | 235 | 162 | 154 | 151 | 169 | 198 | 144 | COBRE (TMF) |
| PLATA (Kg.f) | 6 047 | 5 581 | 5 672 | 4 932 | 4 703 | 6 596 | 6 270 | 6 424 | 6 331 | 6 464 | 6 073 | 6 948 | 6 888 | PLATA (Kg.f) |
| ZINC (TMF) | 3 955 | 3 372 | 4 158 | 3 475 | 2 992 | 3 188 | 3 219 | 3 869 | 4 031 | 3 670 | 3 520 | 3 498 | 3 533 | ZINC (TMF) |
| PLOMO (TMF) | 1 598 | 1 401 | 2 044 | 1 387 | 1 205 | 1 376 | 1 389 | 1 485 | 1 731 | 1 541 | 1 543 | 1 268 | 1 345 | PLOMO (TMF) |

1/ Cifras preliminares.

Fuente: MINEM.

Elaboración: BCRP - Sucursal Huancayo. Departamento de Estudios Económicos.

ANEXO 3

HUÁNUCO: EXPORTACIONES FOB POR TIPO DE PRODUCTOS 1/
(Millones US\$)

| TIPO | 2 018 | | | 2 019 | | | | | | | | | | TIPO | |
|-----------------------------------|----------|----------|----------|----------|----------|----------|----------|----------|----------|----------|----------|----------|----------|----------------------------|-----------------------------------|
| | OCT | NOV | DIC | ENE | FEB | MAR | ABR | MAY | JUN | JUL | AGO | SET | OCT | | |
| Productos Tradicionales | 1 | 2 | 1 | 2 | 0 | 0 | 2 | 3 | 1 | 0 | 0 | 0 | 0 | 0 | Productos Tradicionales |
| Agrícolas | 0 | 0 | 0 | 0 | 0 | 0 | 0 | 0 | 0 | 0 | 0 | 0 | 0 | 0 | Agrícolas |
| Mineros | 1 | 2 | 1 | 2 | 0 | 0 | 2 | 3 | 1 | 0 | 0 | 0 | 0 | 0 | Mineros |
| Productos No Tradicionales | 1 | 0 | 1 | 1 | 0 | 0 | 0 | 1 | 1 | 1 | 0 | 0 | 0 | 1 | Productos No Tradicionales |
| Agropecuarios | 1 | 0 | 1 | 1 | 0 | 0 | 0 | 1 | 1 | 1 | 0 | 0 | 0 | 1 | Agropecuarios |
| Pesqueros | 0 | 0 | 0 | 0 | 0 | 0 | 0 | 0 | 0 | 0 | 0 | 0 | 0 | 0 | Pesqueros |
| Textil | 0 | 0 | 0 | 0 | 0 | 0 | 0 | 0 | 0 | 0 | 0 | 0 | 0 | 0 | Textil |
| Maderas y papeles, y sus manuf. | 0 | 0 | 0 | 0 | 0 | 0 | 0 | 0 | 0 | 0 | 0 | 0 | 0 | 0 | Maderas y papeles, y sus manuf. |
| Quimicos | 0 | 0 | 0 | 0 | 0 | 0 | 0 | 0 | 0 | 0 | 0 | 0 | 0 | 0 | Quimicos |
| Minerales no metálicos | 0 | 0 | 0 | 0 | 0 | 0 | 0 | 0 | 0 | 0 | 0 | 0 | 0 | 0 | Minerales no metálicos |
| Sidero-Metalúrgico y joyerías | 0 | 0 | 0 | 0 | 0 | 0 | 0 | 0 | 0 | 0 | 0 | 0 | 0 | 0 | Sidero-Metalúrgico y joyerías |
| Metal-Mecánicos | 0 | 0 | 0 | 0 | 0 | 0 | 0 | 0 | 0 | 0 | 0 | 0 | 0 | 0 | Metal-Mecánicos |
| Resto de otros no tradicionales | 0 | 0 | 0 | 0 | 0 | 0 | 0 | 0 | 0 | 0 | 0 | 0 | 0 | 0 | Resto de otros no tradicionales |
| TOTAL EXPORTACIONES | 2 | 2 | 2 | 3 | 1 | 1 | 2 | 3 | 1 | 1 | 0 | 0 | 1 | TOTAL EXPORTACIONES | |

1/ Cifras Preliminares.

Fuente: SUNAT.

Elaboración: BCRP - Sucursal Huancayo. Departamento de Estudios Económicos.



ANEXO 4

HUÁNUCO: EXPORTACIONES FOB DE PRODUCTOS NO TRADICIONALES 1/
(Millones US\$ valor FOB)

| TIPO | 2 018 | | | 2 019 | | | | | | | | | | TIPO |
|--|----------|----------|----------|----------|----------|----------|----------|----------|----------|----------|----------|----------|----------|--|
| | OCT | NOV | DIC | ENE | FEB | MAR | ABR | MAY | JUN | JUL | AGO | SET | OCT | |
| Agropecuarios | 1 | 0 | 1 | 1 | 0 | 0 | 0 | 1 | 1 | 1 | 0 | 0 | 1 | Agropecuarios |
| Cacao | 1 | 0 | 0 | 1 | 0 | 0 | 0 | 1 | 0 | 1 | 0 | 0 | 0 | Cacao |
| Chocolate | 0 | 0 | 0 | 0 | 0 | 0 | 0 | 0 | 0 | 0 | 0 | 0 | 0 | Chocolate |
| Pasta de cacao | 0 | 0 | 0 | 0 | 0 | 0 | 0 | 0 | 0 | 0 | 0 | 0 | 0 | Pasta de cacao |
| Manteca de cacao | 0 | 0 | 0 | 0 | 0 | 0 | 0 | 0 | 0 | 0 | 0 | 0 | 0 | Manteca de cacao |
| Cacao en grano y en polvo | 0 | 0 | 0 | 0 | 0 | 0 | 0 | 0 | 0 | 0 | 0 | 0 | 0 | Cacao en grano y en polvo |
| Resto de cacao | 1 | 0 | 0 | 0 | 0 | 0 | 0 | 1 | 0 | 1 | 0 | 0 | 0 | Resto de cacao |
| Quinua | 0 | 0 | 0 | 0 | 0 | 0 | 0 | 0 | 0 | 0 | 0 | 0 | 0 | Quinua |
| Tara | 0 | 0 | 0 | 0 | 0 | 0 | 0 | 0 | 0 | 0 | 0 | 0 | 0 | Tara |
| Flores y capullos | 0 | 0 | 0 | 0 | 0 | 0 | 0 | 0 | 0 | 0 | 0 | 0 | 0 | Flores y capullos |
| Semillas | 0 | 0 | 0 | 0 | 0 | 0 | 0 | 0 | 0 | 0 | 0 | 0 | 0 | Semillas |
| Resto | 0 | 0 | 0 | 0 | 0 | 0 | 0 | 0 | 0 | 0 | 0 | 0 | 0 | Resto |
| Pesquero | 0 | 0 | 0 | 0 | 0 | 0 | 0 | 0 | 0 | 0 | 0 | 0 | 0 | Pesquero |
| Crustaceo y molusco congelado | 0 | 0 | 0 | 0 | 0 | 0 | 0 | 0 | 0 | 0 | 0 | 0 | 0 | Crustaceo y molusco congelado |
| Pescado seco | 0 | 0 | 0 | 0 | 0 | 0 | 0 | 0 | 0 | 0 | 0 | 0 | 0 | Pescado seco |
| Resto | 0 | 0 | 0 | 0 | 0 | 0 | 0 | 0 | 0 | 0 | 0 | 0 | 0 | Resto |
| Textiles | 0 | 0 | 0 | 0 | 0 | 0 | 0 | 0 | 0 | 0 | 0 | 0 | 0 | Textiles |
| Maderas y papeles, y sus manif. | 0 | 0 | 0 | 0 | 0 | 0 | 0 | 0 | 0 | 0 | 0 | 0 | 0 | Maderas y papeles, y sus manif. |
| Madera aserrada | 0 | 0 | 0 | 0 | 0 | 0 | 0 | 0 | 0 | 0 | 0 | 0 | 0 | Madera aserrada |
| Tablillas y frisos para parques | 0 | 0 | 0 | 0 | 0 | 0 | 0 | 0 | 0 | 0 | 0 | 0 | 0 | Tablillas y frisos para parques |
| Papel | 0 | 0 | 0 | 0 | 0 | 0 | 0 | 0 | 0 | 0 | 0 | 0 | 0 | Papel |
| Resto | 0 | 0 | 0 | 0 | 0 | 0 | 0 | 0 | 0 | 0 | 0 | 0 | 0 | Resto |
| Químicos | 0 | 0 | 0 | 0 | 0 | 0 | 0 | 0 | 0 | 0 | 0 | 0 | 0 | Químicos |
| Minerales no metálicos | 0 | 0 | 0 | 0 | 0 | 0 | 0 | 0 | 0 | 0 | 0 | 0 | 0 | Minerales no metálicos |
| Sidero-Metalúrgico y Joyerías | 0 | 0 | 0 | 0 | 0 | 0 | 0 | 0 | 0 | 0 | 0 | 0 | 0 | Sidero-Metalúrgico y Joyerías |
| Metal-Mecánicos | 0 | 0 | 0 | 0 | 0 | 0 | 0 | 0 | 0 | 0 | 0 | 0 | 0 | Metal-Mecánicos |
| Resto de otros no tradicionales | 0 | 0 | 0 | 0 | 0 | 0 | 0 | 0 | 0 | 0 | 0 | 0 | 0 | Resto de otros no tradicionales |
| TOTAL | 1 | 0 | 1 | 1 | 0 | 0 | 0 | 1 | 1 | 1 | 0 | 0 | 1 | TOTAL |

1/ Cifras Preliminares.

Fuente: SUNAT.

Elaboración: BCRP - Sucursal Huancayo. Departamento de Estudios Económicos.



ANEXO 5

HUÁNUCO: INGRESOS CORRIENTES DEL GOBIERNO CENTRAL
(Millones de soles)

| | 2 018 | | | 2 019 | | | | | | | | | | |
|-------------------------------------|-------|-----|-----|-------|-----|-----|-----|-----|-----|-----|-----|-----|-----|-------------------------------------|
| | OCT | NOV | DIC | ENE | FEB | MAR | ABR | MAY | JUN | JUL | AGO | SET | OCT | |
| I. INGRESOS TRIBUTARIOS | 12 | 12 | 11 | 14 | 10 | 10 | 10 | 10 | 9 | 10 | 11 | 11 | 12 | I. INGRESOS TRIBUTARIOS |
| 1). Impuesto a la Renta | 7 | 7 | 7 | 8 | 6 | 7 | 6 | 6 | 6 | 7 | 7 | 7 | 7 | 1). Impuesto a la Renta |
| Personas Naturales | 2 | 2 | 3 | 2 | 2 | 2 | 2 | 3 | 2 | 3 | 3 | 3 | 2 | Personas Naturales |
| Personas Jurídicas | 4 | 4 | 4 | 5 | 4 | 3 | 2 | 3 | 3 | 3 | 4 | 4 | 5 | Personas Jurídicas |
| Regularización | 0 | 0 | 0 | 0 | 0 | 2 | 2 | 1 | 1 | 1 | 0 | 0 | 0 | Regularización |
| 2). Impuesto a las Importaciones | 0 | 0 | 0 | 0 | 0 | 0 | 0 | 0 | 0 | 0 | 0 | 0 | 0 | 2). Impuesto a las Importaciones |
| 3). Impuesto General a las Ventas | 3 | 3 | 3 | 4 | 2 | 2 | 2 | 2 | 2 | 2 | 2 | 2 | 3 | 3). Impuesto General a las Ventas |
| 4). Imp. Selectivo al Consumo (ISC) | 0 | 0 | 0 | 0 | 0 | 0 | 0 | 0 | 0 | 0 | 0 | 0 | 0 | 4). Imp. Selectivo al Consumo (ISC) |
| 5). Otros Ingresos Tributarios | 2 | 2 | 2 | 2 | 1 | 2 | 2 | 2 | 2 | 2 | 3 | 2 | 2 | 5). Otros Ingresos Tributarios |
| II. INGRESOS NO TRIBUTARIOS | 0 | 0 | 0 | 0 | 0 | 0 | 0 | 0 | 0 | 0 | 0 | 0 | 0 | II. INGRESOS NO TRIBUTARIOS |
| TOTAL INGRESOS (I+II) | 12 | 12 | 11 | 14 | 10 | 10 | 10 | 10 | 9 | 10 | 11 | 11 | 12 | TOTAL INGRESOS (I+II) |

Fuente: SUNAT.

Elaboración: BCRP - Sucursal Huancayo. Departamento de Estudios Económicos.



ANEXO 6

HUÁNUCO: EJECUCIÓN DEL PRESUPUESTO PÚBLICO DEL GOBIERNO NACIONAL 1/
(Millones de soles)

| | 2018 | | | 2019 | | | | | | | | | | |
|--|-----------|------------|------------|-----------|-----------|-----------|-----------|-----------|-----------|------------|------------|-----------|------------|--|
| | OCT | NOV | DIC | ENE | FEB | MAR | ABR | MAY | JUN | JUL | AGO | SET | OCT | |
| GASTOS NO FINANCIEROS | 82 | 168 | 140 | 44 | 86 | 62 | 77 | 70 | 94 | 111 | 149 | 75 | 211 | GASTOS NO FINANCIEROS |
| a. GASTOS CORRIENTES | 66 | 53 | 87 | 42 | 80 | 51 | 69 | 51 | 75 | 97 | 70 | 61 | 78 | a. GASTOS CORRIENTES |
| 1. Personal y Obligaciones Sociales | 18 | 20 | 23 | 22 | 21 | 21 | 21 | 23 | 22 | 26 | 22 | 22 | 22 | 1. Personal y Obligaciones Sociales |
| 2. Pensiones y Otras Prest. Sociales | 2 | 4 | 6 | 8 | 5 | 4 | 4 | 5 | 5 | 15 | 3 | 1 | 2 | 2. Pensiones y Otras Prest. Sociales |
| 3. Bienes y Servicios | 19 | 17 | 34 | 10 | 19 | 16 | 15 | 14 | 22 | 23 | 20 | 22 | 21 | 3. Bienes y Servicios |
| 4. Donaciones y Transferencias 2/ | 2 | 1 | 2 | 0 | 6 | 0 | 0 | 0 | 0 | 8 | -2 | 2 | 0 | 4. Donaciones y Transferencias |
| 5. Otros Gastos Corrientes | 25 | 11 | 22 | 1 | 29 | 10 | 28 | 8 | 26 | 25 | 26 | 13 | 33 | 5. Otros Gastos Corrientes |
| b. GASTOS DE CAPITAL | 16 | 115 | 53 | 2 | 7 | 11 | 9 | 20 | 19 | 14 | 79 | 15 | 133 | b. GASTOS DE CAPITAL |
| 1. Adquisición de Activos No Financieros | 16 | 115 | 52 | 2 | 7 | 8 | 9 | 13 | 19 | 14 | 79 | 15 | 132 | 1. Adquisición de Activos No Financieros |
| 2. Otros gastos de capital 3/ | 0 | 0 | 2 | 0 | 0 | 3 | 0 | 7 | 0 | 0 | 0 | 0 | 1 | 2. Otros gastos de capital |

1/ Información actualizada al 31 de octubre de 2019.

2/ Neto de transferencias intergubernamentales.

3/ Incluye donaciones y transferencias.

Fuente: MEF.

Elaboración: BCRP - Sucursal Huancayo. Departamento de Estudios Económicos.



ANEXO 7

HUÁNUCO: EJECUCIÓN DEL PRESUPUESTO PÚBLICO DEL GOBIERNO REGIONAL 1/
(Millones de soles)

| | 2018 | | | 2019 | | | | | | | | | | |
|--|------------|------------|------------|-----------|-----------|-----------|-----------|-----------|-----------|-----------|-----------|------------|------------|--|
| | OCT | NOV | DIC | ENE | FEB | MAR | ABR | MAY | JUN | JUL | AGO | SET | OCT | |
| GASTOS NO FINANCIEROS | 107 | 101 | 180 | 65 | 70 | 87 | 90 | 92 | 96 | 99 | 94 | 113 | 118 | GASTOS NO FINANCIEROS |
| a. GASTOS CORRIENTES | 80 | 80 | 122 | 65 | 66 | 75 | 72 | 76 | 83 | 83 | 77 | 82 | 83 | a. GASTOS CORRIENTES |
| 1. Personal y Obligaciones Sociales | 54 | 55 | 79 | 56 | 55 | 60 | 56 | 58 | 57 | 62 | 59 | 59 | 59 | 1. Personal y Obligaciones Sociales |
| 2. Pensiones y Otras Prest. Sociales | 5 | 4 | 7 | 5 | 4 | 3 | 4 | 4 | 4 | 5 | 4 | 5 | 4 | 2. Pensiones y Otras Prest. Sociales |
| 3. Bienes y Servicios | 21 | 21 | 36 | 4 | 7 | 10 | 11 | 15 | 14 | 15 | 14 | 18 | 21 | 3. Bienes y Servicios |
| 4. Otros Gastos Corrientes | 0 | 0 | 1 | 0 | 0 | 2 | 1 | 0 | 8 | 0 | 0 | 0 | 0 | 4. Otros Gastos Corrientes |
| b. GASTOS DE CAPITAL | 28 | 21 | 58 | 0 | 4 | 11 | 19 | 16 | 13 | 17 | 17 | 31 | 35 | b. GASTOS DE CAPITAL |
| 1. Adquisición de Activos No Financieros | 28 | 21 | 58 | 0 | 4 | 11 | 19 | 16 | 13 | 17 | 16 | 31 | 35 | 1. Adquisición de Activos No Financieros |
| 2. Otros gastos de capital 2/ | 0 | 0 | 0 | 0 | 0 | 0 | 0 | 0 | 0 | 0 | 1 | 0 | 0 | 2. Otros gastos de capital |

1/ Información actualizada al 31 de octubre de 2019.

2/ Incluye donaciones y transferencias.

Fuente: MEF.

Elaboración: BCRP - Sucursal Huancayo. Departamento de Estudios Económicos.



ANEXO 8

HUÁNUCO: EJECUCIÓN DEL PRESUPUESTO PÚBLICO DE LOS GOBIERNOS LOCALES 1/

(Millones de soles)

| | 2018 | | | 2019 | | | | | | | | | | |
|--|-----------|-----------|------------|----------|-----------|-----------|-----------|-----------|-----------|-----------|-----------|-----------|-----------|--|
| | OCT | NOV | DIC | ENE | FEB | MAR | ABR | MAY | JUN | JUL | AGO | SET | OCT | |
| GASTOS NO FINANCIEROS | 83 | 85 | 159 | 6 | 32 | 43 | 66 | 52 | 60 | 54 | 61 | 71 | 58 | GASTOS NO FINANCIEROS |
| a. GASTOS CORRIENTES | 24 | 25 | 37 | 6 | 17 | 20 | 21 | 29 | 23 | 27 | 24 | 25 | 26 | a. GASTOS CORRIENTES |
| 1. Personal y Obligaciones Sociales | 5 | 5 | 7 | 4 | 5 | 4 | 4 | 4 | 4 | 6 | 4 | 4 | 5 | 1. Personal y Obligaciones Sociales |
| 2. Pensiones y Otras Prest. Sociales | 3 | 2 | 4 | 0 | 0 | 0 | 0 | 2 | 2 | 2 | 2 | 3 | 2 | 2. Pensiones y Otras Prest. Sociales |
| 3. Bienes y Servicios | 15 | 17 | 25 | 2 | 11 | 15 | 16 | 20 | 16 | 20 | 16 | 16 | 18 | 3. Bienes y Servicios |
| 4. Donaciones y Transferencias | 1 | 2 | 1 | 0 | 0 | 1 | 1 | 3 | 1 | -2 | 1 | 1 | 2 | 4. Donaciones y Transferencias |
| 5. Otros Gastos Corrientes | 0 | 0 | 0 | 0 | 0 | 0 | 0 | 0 | 0 | 0 | 0 | 0 | 0 | 5. Otros Gastos Corrientes |
| b. GASTOS DE CAPITAL | 60 | 60 | 122 | 0 | 16 | 23 | 44 | 22 | 36 | 27 | 37 | 46 | 32 | b. GASTOS DE CAPITAL |
| 1. Adquisición de Activos No Financieros | 60 | 60 | 122 | 0 | 16 | 23 | 44 | 22 | 36 | 27 | 37 | 46 | 32 | 1. Adquisición de Activos No Financieros |
| 2. Otros gastos de capital 2/ | 0 | 0 | 0 | 0 | 0 | 0 | 0 | 0 | 0 | 0 | 0 | 0 | 0 | 2. Otros gastos de capital |

1/ Información actualizada al 31 de octubre de 2019.

2/ Incluye donaciones y transferencias.

Fuente: MEF.

Elaboración: BCRP - Sucursal Huancayo. Departamento de Estudios Económicos.



ANEXO 9

HUÁNUCO: MOROSIDAD 1/
(En porcentajes)

| ENTIDADES FINANCIERAS | 2 018 | | | | 2 019 | | | | | | | | | | ENTIDADES FINANCIERAS |
|---------------------------------------|------------|------------|------------|------------|------------|------------|------------|------------|------------|------------|------------|------------|------------|---------------------------------------|-----------------------|
| | SET | OCT | NOV | DIC | ENE | FEB | MAR | ABR | MAY | JUN | JUL | AGO | SET | | |
| I. BANCA MÚLTIPLE | 5,7 | 5,1 | 4,8 | 4,7 | 4,9 | 4,6 | 4,7 | 4,6 | 4,6 | 4,7 | 4,3 | 4,3 | 4,2 | I. BANCA MÚLTIPLE | |
| II. INSTITUCIONES NO BANCARIAS | | | | | | | | | | | | | | II. INSTITUCIONES NO BANCARIAS | |
| Financieras | 6,3 | 6,0 | 6,0 | 6,4 | 6,3 | 6,5 | 6,6 | 6,6 | 6,9 | 6,6 | 6,5 | 6,5 | 6,3 | Financieras | |
| Cajas Municipales | 5,2 | 5,3 | 5,3 | 4,5 | 5,2 | 5,7 | 5,6 | 5,7 | 5,9 | 5,6 | 5,8 | 5,6 | 5,1 | Cajas Municipales | |
| Cajas Rurales | 3,1 | 3,3 | 4,5 | 4,9 | 8,1 | 10,1 | 11,9 | 14,2 | 15,2 | 16,6 | 19,1 | 20,3 | 21,4 | Cajas Rurales | |
| EDPYMEs | 13,7 | 12,6 | 13,2 | 10,9 | 10,5 | 9,4 | 9,5 | 10,9 | 11,8 | 10,5 | 10,4 | 9,3 | 11,5 | EDPYMEs | |
| III. ENTIDADES ESTATALES | | | | | | | | | | | | | | III. ENTIDADES ESTATALES | |
| Banco de la Nación 2/ | 1,7 | 1,7 | 1,8 | 1,9 | 2,0 | 2,0 | 2,0 | 2,1 | 2,1 | 2,2 | 2,2 | 2,3 | 2,4 | Banco de la Nación 2/ | |
| Agrobanco 3/ | 55,1 | 58,6 | 61,0 | 61,0 | 65,8 | 68,6 | 71,0 | 68,3 | 66,9 | 65,7 | 65,8 | 68,2 | 67,1 | Agrobanco 3/ | |
| TOTAL | 6,1 | 5,7 | 5,6 | 5,4 | 5,6 | 5,5 | 5,7 | 5,9 | 6,2 | 6,2 | 6,0 | 6,0 | 5,6 | TOTAL | |

1/ Cifras preliminares.

2/ Sólo considera los créditos de consumo e hipotecario.

3/ No considera los créditos a las demás empresas del sector.

Fuente: SBS y AFP.

Elaboración: BCRP - Sucursal Huancayo. Departamento de Estudios Económicos.