

BANCO CENTRAL DE RESERVA DEL PERÚ
SUCURSAL HUANCAYO



HUÁNUCO: Síntesis de Actividad Económica
Mayo 2019¹

Departamento de Estudios Económicos

¹ En el presente informe participaron Francisco Callupe Casaño y Joel Jovani Turco Quinto.

ÍNDICE

	<i>Página</i>
RESUMEN EJECUTIVO.....	3
I. ACTIVIDAD PRODUCTIVA.....	5
1. Actividad primaria.....	5
1.1 Sector agropecuario.....	5
1.2 Sector minería.....	7
2. Otros indicadores sectoriales.....	8
2.1 Sector construcción.....	8
2.2 Arribos a los establecimientos de hospedaje.....	8
II. SECTOR EXTERNO.....	9
1. Exportaciones.....	9
III. CRÉDITOS Y DEPÓSITOS.....	10
1. Créditos.....	10
2. Depósitos.....	12
IV. EJECUCIÓN DEL PRESUPUESTO PÚBLICO.....	13
1. Ejecución del Presupuesto Público de Gastos Corrientes.....	13
2. Ejecución del Presupuesto Público de Inversiones.....	13
V. ANEXOS.....	16



RESUMEN EJECUTIVO

Principales hechos de importancia

- En mayo, el **sector minero** se redujo ligeramente en 0,2 por ciento interanual, sumando ocho meses de resultados negativos, debido a la menor producción de cobre (-12,2 por ciento) y zinc (-4,4 por ciento). Contrariamente, la producción **agropecuaria** creció en 0,6 por ciento interanual ante el resultado positivo del sub sector pecuario (9,0 por ciento).
- En cuanto a los **otros indicadores de actividad económica**, destacó en mayo los incrementos del crédito total (17,3 por ciento), crédito de consumo (15,8 por ciento), crédito hipotecario (4,9 por ciento) y despachos de cemento (0,02 por ciento).

Actividad primaria

- El **sector agropecuario** registró un resultado positivo al crecer ligeramente en 0,6 por ciento interanual durante mayo, justificado por el incremento del sub sector pecuario (9,0 por ciento) contrarrestado parcialmente por la reducción de la actividad agrícola (-1,9 por ciento). Entre enero y mayo disminuyó en 1,0 por ciento, debido a la menor oferta de la actividad agrícola (-1,7 por ciento), no obstante el incremento del sub sector pecuario (1,5 por ciento).
- La **actividad minera** se redujo ligeramente en 0,2 por ciento durante mayo, sumando ocho meses de continua disminución, ante la menor producción de cobre (-12,2 por ciento) y zinc (-4,4 por ciento). Entre enero y mayo, disminuyó en 13,3 por ciento, influenciado por la menor producción de concentrados mineros de plomo (-12,0 por ciento), zinc (-18,4 por ciento) y plata (-7,5 por ciento), contrarrestado parcialmente por la mayor producción de cobre (18,3 por ciento).

Otros indicadores de actividad económica

- Los **despachos de cemento** en Huánuco registraron un resultado positivo luego de disminuir cuatro meses continuos. En mayo, aumentaron ligeramente en 0,02 por ciento, debido a la mayor inversión privada. Entre enero y mayo, disminuyeron en 4,3 por ciento comparado a similar periodo de 2018, influenciado por una menor demanda, debido a la menor inversión pública en el Gobierno Regional y las municipalidades, ante los cambios de autoridades a inicios de año.
- El **crédito directo total** en la región (S/ 2 015 millones) creció en 17,3 por ciento interanual, influenciado por los mayores montos colocados por la Banca Múltiple, Banco de la Nación, Cajas Municipales y Financieras. Según tipo, aumentaron en los orientados a consumo (15,8 por ciento), hipotecario (4,9 por ciento) y a empresas (20,4 por ciento).
- La **inversión pública** del mes (S/ 51 millones) decreció en 29,4 por ciento interanual, ante los menores montos devengados en todos los niveles de gobierno. Entre enero y mayo, sumó S/ 194 millones, menor en 19,5 por ciento en términos reales respecto a similar periodo de 2018, influenciado por el decrecimiento de la inversión en todos los niveles de gobierno.

CUADRO N° 1
HUÁNUCO: OTROS INDICADORES DE ACTIVIDAD ECONÓMICA
 (Variación % respecto a similar mes del año anterior)

	Dic.18	Ene.19	Feb.19	Mar.19	Abr.19	May.19
Despachos de cemento 1/	↑ 7,5	↓ -0,1	↓ -0,2	↓ -5,2	↓ -16,2	↑ 0,02
Arribos a los establecimientos de hospedaje	↓ -5,2	↓ -0,5	↓ -9,7	↓ -11,8		
Crédito total 2/	↑ 16,9	↑ 17,7	↑ 17,3	↑ 17,1	↑ 16,9	↑ 17,3
Crédito de consumo 2/	↑ 17,5	↑ 18,1	↑ 17,1	↑ 17,6	↑ 16,4	↑ 15,8
Crédito hipotecario 2/	↑ 6,7	↑ 7,6	↑ 5,5	↑ 7,1	↑ 4,9	↑ 4,9
Inversión pública 1/	↓ -0,2	↓ -85,5	↓ -11,6	↓ -34,2	↑ 23,1	↓ -29,4

1/ En términos reales.

2/ En términos nominales.

Fuentes: UNACEM, MINCETUR, SBS y MEF.

I. ACTIVIDAD PRODUCTIVA

1. Actividad primaria

1.1 Sector agropecuario

- La actividad agropecuaria registró un resultado positivo al crecer ligeramente en 0,6 por ciento interanual durante mayo, justificado por el incremento del sub sector pecuario (9,0 por ciento), contrarrestado parcialmente por la reducción de la actividad agrícola (-1,9 por ciento). Entre enero y mayo, disminuyó en 1,0 por ciento, explicado por la menor oferta de la actividad agrícola (-1,7 por ciento), no obstante el incremento del sub sector pecuario (1,5 por ciento).

CUADRO N° 2
HUÁNUCO: SECTOR AGROPECUARIO 1/
(Miles de toneladas)

Subsectores	Estructura Porcentual 2016 /2	Mayo			Enero - Mayo		
		2 018	2 019	Var.%	2 018	2 019	Var.%
AGRÍCOLA	72,0			-1,9			-1,7
Orientada al mercado interno 2/	61,5			-4,3			-4,0
Papa Blanca	14,8	34,1	56,4	65,5	207,1	240,8	16,3
Plátano	7,1	18,3	18,7	2,3	91,3	93,8	2,8
Papa Amarilla+Color	8,0	36,3	10,1	-72,2	129,2	87,8	-32,0
Arroz Cáscara	4,0	4,3	3,7	-13,5	29,9	22,9	-23,6
Yuca	1,9	4,2	5,5	30,0	25,1	22,9	-9,0
Olluco	0,9	5,6	4,8	-14,9	19,8	19,0	-4,2
Zapallo	0,3	0,7	0,6	-14,5	10,0	10,3	3,4
Arveja Grano Verde	1,0	1,5	2,2	46,9	6,8	7,2	5,8
Orientada al mercado externo y agroindustria 2/	10,6			7,1			7,9
Maíz A. Duro	2,9	1,0	1,0	-3,2	28,2	26,0	-7,6
Cacao	3,3	1,1	1,3	14,0	4,7	5,5	18,8
Café	3,8	1,9	1,9	3,5	4,5	4,9	9,3
PECUARIO	28,0			9,0			1,5
Carne de vacuno 3/	14,0	1,8	2,2	16,6	8,3	8,4	1,3
Carne de ave 3/	0,8	0,1	0,1	6,7	0,5	0,5	4,1
Carne de ovino 3/	1,5	0,2	0,1	-6,4	0,7	0,7	-1,2
Leche	3,8	4,4	4,6	4,1	21,7	23,1	6,6
SECTOR AGROPECUARIO	100,0			0,6			-1,0

1/ Cifras preliminares.

2/ Estimado a precios de 2007.

3/ Peso neto.

Fuente: MINAGRI.

Elaboración: BCRP - Sucursal Huancayo. Departamento de Estudios Económicos.

- En mayo, el decrecimiento de 1,9 por ciento en el sub sector agrícola se sustentó en la menor oferta con destino al mercado interno (-4,3 por ciento), no obstante la mayor producción para el mercado externo y agroindustria (7,1 por ciento); explicado en el primer caso por las reducciones de papa amarilla, arroz cáscara, olluco, piña, haba grano verde, zapallo y oca; y en el segundo, aumentó por la mayor producción de café y cacao. Respecto a la menor producción de papa amarilla se debió a las menores siembras en las provincias de Huánuco y Pachitea, explicado por los menores precios durante los primeros meses de 2018; en café, se incrementó por haber ingresado mayores áreas de crecimiento a producción; y en cacao por la favorable demanda y ampliación de hectáreas en producción. Entre enero y mayo, la actividad agrícola decreció en 1,7 por ciento, influenciado por la menor oferta al mercado interno (-4,0 por ciento), contrarrestado parcialmente por el incremento del dirigido al externo y agroindustria (7,9 por ciento); en el primer caso, por la reducción en la producción de papa blanca, arroz cáscara, yuca, piña, olluco, haba grano verde y oca; y en el segundo, aumentó por la mayor producción de café y cacao.

- La producción pecuaria creció en 9,0 por ciento en el mes, ante la mayor oferta de leche, lana, huevo, fibra de alpaca y carnes de, vacuno, ave y alpaca. Entre enero y mayo, se incrementó en 1,5 por ciento, destacando la mayor producción de leche, huevo, fibra de alpaca, además de carnes de, vacuno, ave y alpaca, entre los principales.
- La mayor actividad ganadera se localiza en la provincia de Puerto Inca, favorecida por la disponibilidad de pastos, adquiriendo significancia la producción de carne de vacuno, llegando a representar, entre enero y mayo, el 58 por ciento del Valor Bruto de Producción (VBP) pecuario, seguido de leche (19 por ciento) y carne de porcino (12 por ciento). La producción de carne de vacuno se destina a los mercados de la región central del país.
- En cuanto al avance de las siembras, correspondiente a la actual campaña agrícola (2018-2019), se instalaron 109 302 hectáreas, menor en 1 183 hectáreas (-1,1 por ciento) respecto a su similar de la campaña anterior (2017-2018), debido a la reducción de instalaciones de cultivos transitorios (721 hectáreas o 0,7 por ciento menos) y permanentes (462 hectáreas o 4,5 por ciento menos). En cultivos transitorios, se explicó por las menores siembras de maíz amiláceo, maíz amarillo duro, papa amarilla, arroz cáscara, yuca y frijol grano seco; en papa, desincentivado por los precios bajos en los primeros meses de 2018, principalmente en las zonas productoras de las provincias de Huánuco, Pachitea, Dos de Mayo y Ambo. Respecto a cultivos permanentes, se redujo por plátano, café y cacao.

CUADRO N° 3
HUÁNUCO: SUPERFICIE SEMBRADA 1/
(Hectáreas)

	Campaña Agrícola 2/		Variación	
	2017-2018	2018-2019	Absoluta	Porcentual
Cultivos Transitorios	100 189	99 468	-721	-0,7
Papa Blanca	16 880	26 234	9 354	55,4
Maíz Amiláceo	13 470	13 404	-66	-0,5
Maíz A. Duro	10 572	9 537	-1 035	-9,8
Trigo	7 984	8 187	204	2,5
Arroz Cáscara	9 121	6 954	-2 168	-23,8
Papa Amarilla+Color	13 941	6 952	-6 989	-50,1
Cebada Grano	6 008	6 265	257	4,3
Yuca	3 779	3 546	-233	-6,2
Frijol Grano Seco	3 419	3 338	-81	-2,4
Haba Grano Seco	3 003	3 077	75	2,5
Otros	12 015	11 975	-40	-0,3
Cultivos Permanentes	10 296	9 834	-462	-4,5
Pasto Braquearia	7 050	7 448	398	5,6
Avena Forrajera	847	1 027	180	21,3
Pasto Rye Grass	26	349	323	1 240,4
Pasto Trebol	0	227	227	-
Alfalfa	68	206	138	202,2
Otros	2 305	578	-1 727	-74,9
TOTAL	110 485	109 302	-1 183	-1,1

1/ Cifras preliminares.

2/ De agosto a mayo.

Fuente: Dirección Regional de Agricultura - Huánuco.

Elaboración: BCRP - Sucursal Huancayo. Departamento de Estudios Económicos.



1.2 Sector minería

- La actividad minera se redujo ligeramente en 0,2 por ciento durante mayo, sumando ocho meses de continua disminución, ante la menor producción de cobre (-12,2 por ciento) y zinc (-4,4 por ciento), contrarrestado parcialmente por el incremento de plomo (5,0 por ciento) y plata (16,9 por ciento).
- Entre enero y mayo, disminuyó en 13,3 por ciento, influenciado por la menor producción de concentrados mineros de plomo (-12,0 por ciento), zinc (-18,4 por ciento) y plata (-7,5 por ciento), no obstante la mayor producción de cobre (18,3 por ciento). En el acumulado, a precios de 2007, la producción de zinc representó el 56 por ciento del VBP minero acumulado, seguido por plomo (19 por ciento), plata (17 por ciento) y cobre (8 por ciento).
- La producción del departamento se concentra en la minera Raura, ubicada en la cumbre de la Cordillera Occidental, entre los departamentos de Huánuco (provincia de Lauricocha, distrito de San Miguel de Cauri) y Lima (provincia de Oyón).

CUADRO N° 4
HUÁNUCO: SECTOR MINERÍA 1/
(Variación % real respecto a similar periodo del año anterior)

	Estructura Porcentual 2017 2/	Mayo			Enero - Mayo		
		2 018	2 019	Var. %	2 018	2 019	Var. %
Cobre (TMF)	6,0	184	162	-12,2	828	979	18,3
Plomo (TMF)	19,1	1 414	1 485	5,0	7 776	6 842	-12,0
Zinc (TMF)	58,9	4 047	3 869	-4,4	20 530	16 743	-18,4
Plata (Kg.f)	16,0	5 495	6 424	16,9	31 275	28 925	-7,5
TOTAL 1/				-0,2			-13,3

1/ Cifras preliminares.

2/ Estimado a precios de 2007.

Fuente: MINEM.

Elaboración: BCRP - Sucursal Huancayo. Departamento de Estudios Económicos.

GRÁFICO N° 1
HUÁNUCO: CRECIMIENTO DE LA PRODUCCIÓN MINERA
(Variación % real respecto a similar mes del año anterior)

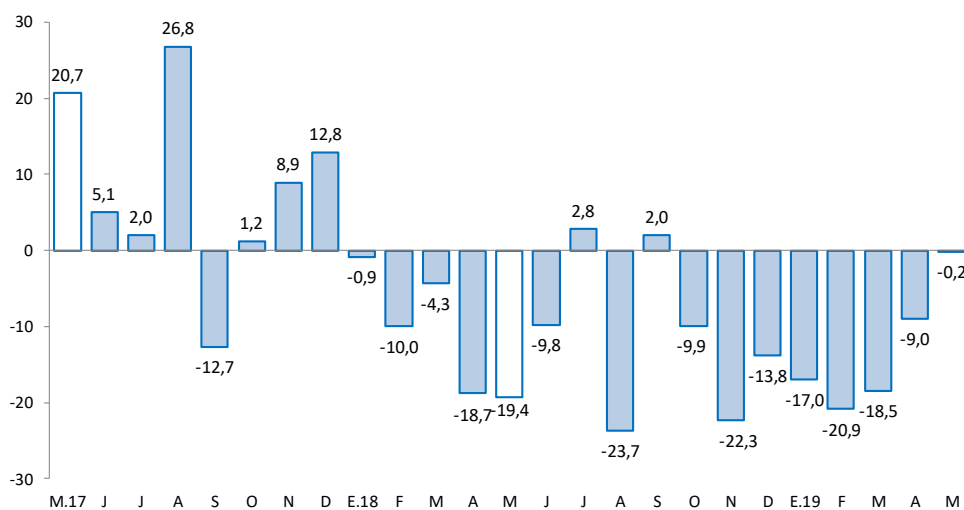

Fuente: MINEM.

Elaboración: BCRP - Sucursal Huancayo. Departamento de Estudios Económicos.

2. Otros indicadores sectoriales

2.1 Sector construcción

- Los despachos de cemento registraron un resultado positivo luego de disminuir cuatro meses continuos. En mayo, aumentaron ligeramente en 0,02 por ciento, debido a la mayor inversión privada.
- Entre enero y mayo, los despachos disminuyeron en 4,3 por ciento comparado a similar periodo de 2018, influenciado por una menor demanda, debido a la menor inversión pública en el Gobierno Regional y las municipalidades, ante los cambios de autoridades a inicios de año.

GRÁFICO N° 2
HUÁNUCO: CRECIMIENTO DE LOS DESPACHOS DE CEMENTO
 (Variación % real respecto a similar mes del año anterior)

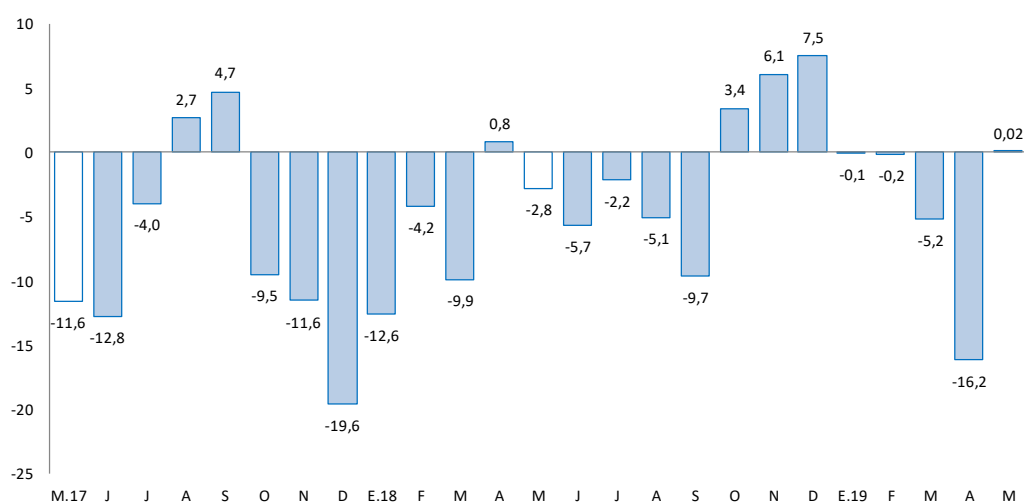

Fuente: UNACEM.

Elaboración: BCRP - Sucursal Huancayo. Departamento de Estudios Económicos.

2.2 Arribos a los establecimientos de hospedaje

- En marzo, el número de arribos a los establecimientos de hospedaje disminuyó en 11,8 por ciento interanual, asociado a la menor afluencia de visitantes nacionales (-12,1 por ciento), contrarrestado parcialmente por el incremento de arribos extranjeros (26,2 por ciento). Entre enero y marzo, decreció en 7,2 por ciento respecto de similar periodo de 2018, explicado por los menores arribos de visitantes nacionales (-7,4 por ciento) no obstante el incremento de arribos extranjeros (12,4 por ciento). De los atractivos turísticos registrados en Huánuco, sobresale Kotosh, lugar en donde se encuentra el “Templo de las Manos Cruzadas”, mientras que Tingo María cuenta con la “Cueva de las Lechuzas”, la “Cueva de las Pavas” y la “Bella Durmiente”.
- Entre enero y marzo, el 99,1 por ciento fueron visitantes nacionales, de los cuales el 51 por ciento procedió del propio departamento, seguido de Lima Metropolitana (15 por ciento), Lima provincias (9 por ciento), Pasco (5 por ciento), Ucayali (5 por ciento), Junín (3 por ciento) y San Martín (3 por ciento). Asimismo, del total de visitantes extranjeros, el 37 por ciento procedió de Venezuela, seguido de Alemania (19 por ciento), Estados Unidos (8 por ciento), Colombia (7 por ciento), Chile (4 por ciento), Argentina (4 por ciento) y España (3 por ciento), entre los principales.



GRÁFICO N° 3
HUÁNUCO: CRECIMIENTO DE ARRIBOS A ESTABLECIMIENTOS DE HOSPEDAJE
(Variación %)

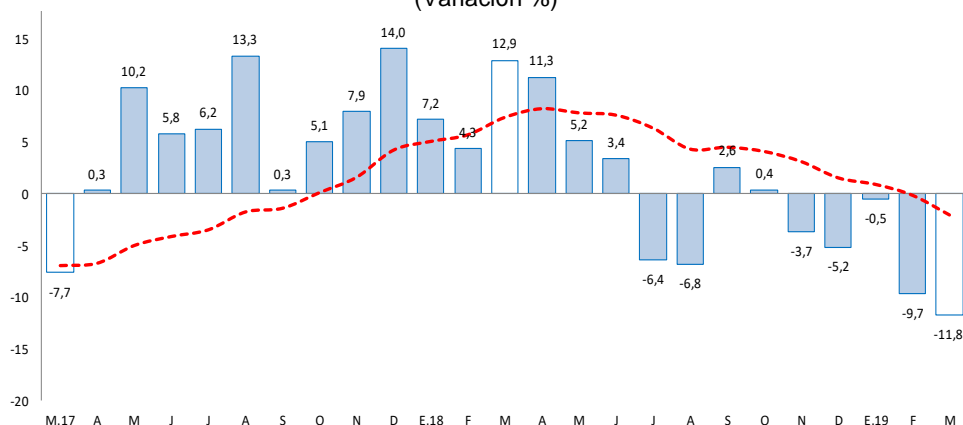

Fuente: MINCETUR.

Elaboración: BCRP – Sucursal Huancayo. Departamento de Estudios Económicos.

II. SECTOR EXTERNO

1. Exportaciones

- Las exportaciones de Huánuco totalizaron US\$ 3 millones en mayo, mayor en US\$ 2 millones (317,0 por ciento) respecto a similar mes de 2018, debido a incrementos en los envíos de productos tradicionales en US\$ 3 millones (4 032,9 por ciento) y de no tradicionales en US\$ 182 miles (23,4 por ciento). En los productos **tradicionales**, el incremento se relacionó a mayores envíos de productos mineros, principalmente de plomo; mientras que en los **no tradicionales** se ofertaron mayores productos agropecuarios, principalmente de cacao y flores.

CUADRO N° 5
HUÁNUCO: EXPORTACIONES POR GRUPO DE PRODUCTOS 1/
(Valor FOB en millones de US\$)

	Estructura % 2 017	Mayo			Enero - Mayo		
		2 018	2 019	Var. %	2 018	2 019	Var. %
Productos Tradicionales	58,1	0	3	4 032,9	0	7	2 466,2
Agrícolas	1,3	0	0	-	0	0	-100,0
Mineros	56,7	0	3	4 032,9	0	7	4 220,3
Productos No Tradicionales	41,9	1	1	23,4	4	3	-16,5
Agropecuarios	41,6	1	1	23,5	4	3	-17,0
Pesqueros	0,0	0	0	-	0	0	-
Textil	0,0	0	0	-	0	0	-
Maderas y papeles, y sus manuf.	0,0	0	0	-	0	0	-
Químicos	0,2	0	0	-	0	0	-
Minerales no metálicos	0,0	0	0	-	0	0	-
Sidero-Metalúrgico y joyerías	0,0	0	0	-100,0	0	0	194,5
Metal-Mecánicos	0,0	0	0	-	0	0	-
Resto de otros no tradicionales	0,0	0	0	-	0	0	-
Total Exportaciones	100	1	3	317,0	4	10	170,0

1/ Cifras Preliminares.

Fuente: SUNAT.

Elaboración: BCRP - Sucursal Huancayo. Departamento de Estudios Económicos.

- Entre enero y mayo, las ventas totalizaron US\$ 10 millones, mayor en US\$ 6 millones (170,0 por ciento) respecto a similar periodo de 2018, explicado por la mayor oferta de productos tradicionales en US\$ 7 millones (2 466,2 por ciento), contrarrestado por la reducción de envíos de productos no tradicionales en US\$ 1 millón (-16,5 por ciento). En los **tradicionales**, se incrementó por mayores envíos de productos mineros de plata y plomo; y en los **no tradicionales**, se justificó por los menores envíos de productos agropecuarios, principalmente de los derivados de cacao.
- Los mayores envíos se destinaron a China (30 por ciento), Italia (13 por ciento), Holanda (4 por ciento) y Bélgica (3 por ciento); mientras que, según productos, las mayores ventas fueron de cacao y sus derivados (20 por ciento), flores y capullos (2 por ciento), además de concentrados de plata (22 por ciento), oro (41 por ciento) y plomo (8 por ciento).

III. CRÉDITOS Y DEPÓSITOS ²

1. Créditos

- Los créditos en Huánuco, al término del mes de mayo (S/ 2 015 millones) se incrementaron en 17,3 por ciento comparado a igual mes de 2018, y en 1,2 por ciento respecto al mes previo. El incremento interanual se explicó por mayores montos otorgados en créditos para empresas (20,4 por ciento), consumo (15,8 por ciento) e hipotecario (4,9 por ciento). En los créditos para empresa, se asoció a la mayor demanda en la Banca Múltiple por parte de empresas constructoras; en los de consumo, por el Banco de la Nación, Banca Múltiple, Cajas Municipales, Edpymes y Financieras; y en los orientados al sector hipotecario, creció por los mayores créditos en la Banca Múltiple y las Cajas Municipales. Respecto al mes previo, el incremento en 1,2 por ciento se explicó por los mayores montos otorgados a empresas (1,3 por ciento), para consumo (1,2 por ciento) e hipotecarios (0,3 por ciento).

CUADRO Nº 6
HUÁNUCO: CRÉDITOS
(Saldos en millones de soles)

	Saldos en millones de soles		Tasas de crecimiento (%)	
	abr-19	may-19	Mes	12 Meses
Banco de la Nación 1/	145	144	-0,3	8,5
Agrobanco 2/	24	34	41,3	-19,9
Banca Múltiple	1 135	1 146	1,0	29,1
Instituciones No Bancarias	687	690	0,4	5,6
Financieras	228	230	0,7	8,6
Cajas Municipales	412	413	0,3	4,9
Cajas Rurales	44	44	0,1	-2,0
Edpymes	3	3	0,8	-5,5
Total	1 991	2 015	1,2	17,3
Empresas	1 132	1 147	1,3	20,4
Personas	859	868	1,0	13,5
Consumo	693	701	1,2	15,8
Hipotecario	166	167	0,3	4,9
En MN	1 964	1 989	1,3	18,7
En ME	27	26	-4,5	-38,6

1/ Considera sólo los créditos de consumo e hipotecario.

2/ No considera los créditos a las demás empresas del sistema financiero.

Fuente: SBS y AFP.

Elaboración: BCRP - Sucursal Huancayo. Departamento de Estudios Económicos.

² Se presentan los saldos de los créditos y depósitos al cierre de operaciones de mayo de 2019. Cabe destacar que los saldos de las cuentas expresadas en moneda extranjera se valúan al tipo de cambio constante de diciembre de 2018 (S/ 3,24 por dólar), a fin de aislar el efecto de la valuación cambiaria sobre los saldos en dicha moneda.

- Por **tipo de moneda**, un 98,7 por ciento fue otorgado en moneda nacional, los que interanualmente crecieron en 18,7 por ciento; mientras que en moneda extranjera (1,3 por ciento del total), disminuyó en 38,6 por ciento.

GRÁFICO Nº 4
HUÁNUCO: CRECIMIENTO DEL CRÉDITO DIRECTO
(Variación % respecto a similar mes del año anterior)

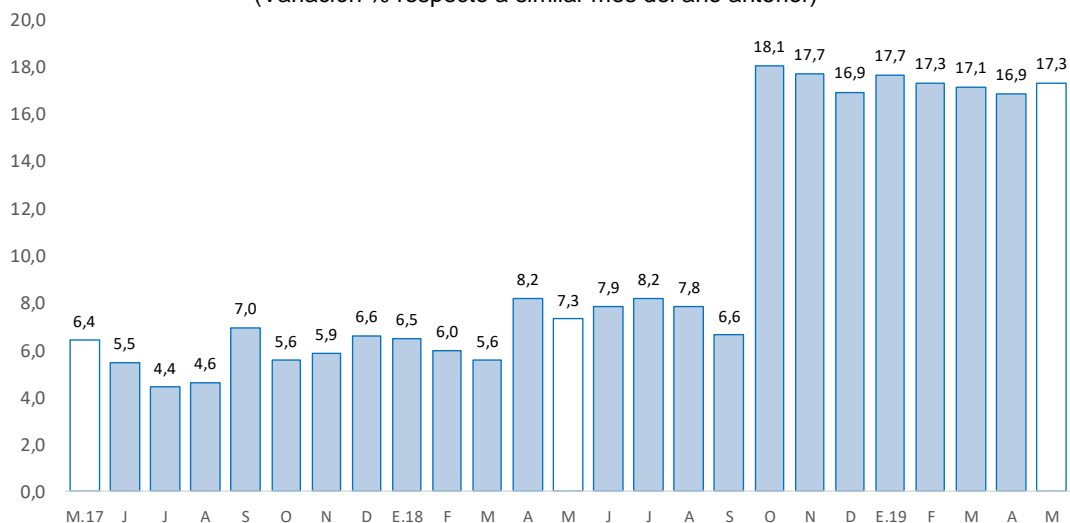

Fuente: SBS y AFP.

Elaboración: BCRP - Sucursal Huancayo. Departamento de Estudios Económicos.

- En cuanto a la **morosidad**, al mes de abril, fue 5,9 por ciento, menor en 0,3 de punto porcentual respecto a su similar de 2018. Los mayores ratios se registraron en Agrobanco (68,3 por ciento), Cajas Rurales (14,2 por ciento), Edpymes (10,2 por ciento), Financieras (6,6 por ciento), Cajas Municipales (5,7 por ciento) y Banca Múltiple (4,6 por ciento).

GRÁFICO Nº 5
HUÁNUCO: TASA DE MOROSIDAD 1/ 2/
(Porcentaje)

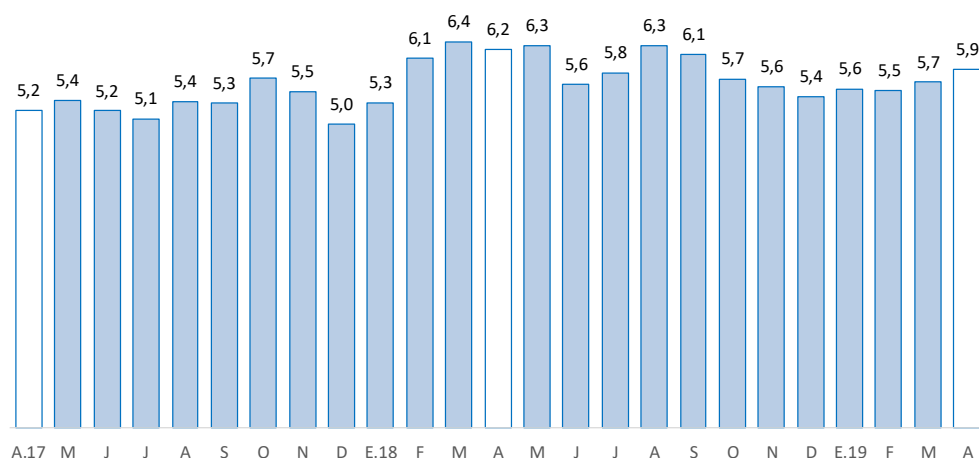

1/ Morosidad = (créditos vencidos + créditos en cobranza judicial) / colocaciones brutas.

2/ Preliminar.

Fuente: SBS y AFP.

Elaboración: BCRP - Sucursal Huancayo. Departamento de Estudios Económicos.



2. Depósitos

- Los depósitos totalizaron S/ 990 millones en mayo, superior en 12,3 por ciento respecto de mayo 2018, y en 1,0 por ciento comparado al mes previo. El incremento interanual se debió a los mayores montos en depósitos a la vista (0,3 por ciento), en ahorro (14,3 por ciento) y a plazo (20,2 por ciento); explicado en a la vista, por las Cajas Municipales y la Banca Múltiple; en ahorro, por el Banco de la Nación y las instituciones no bancarias; mientras que, en los depósitos a plazo, por las Cajas Municipales. Respecto al mes previo, el incremento se relacionó a los mayores depósitos a la vista (0,9 por ciento) y a plazo (3,5 por ciento).

CUADRO Nº 7
HUÁNUCO: DEPÓSITOS
(Saldos en millones de soles)

	Saldos en millones de soles		Tasas de crecimiento (%)	
	abr-19	may-19	Mes	12 Meses
Banco de la Nación	288	278	-3,2	4,1
Banca Múltiple	541	554	2,4	16,6
Instituciones No Bancarias	152	158	3,8	13,6
Financieras	15	15	-0,1	24,5
Cajas Municipales	135	141	4,2	12,4
Cajas Rurales	2	2	5,6	26,9
TOTAL	981	990	1,0	12,3
Vista	208	210	0,9	0,3
Ahorro	532	531	-0,2	14,3
A plazo	240	249	3,5	20,2
En MN	865	872	0,8	12,7
En ME	116	118	2,1	9,5

Fuente: SBS y AFP.

Elaboración: BCRP - Sucursal Huancayo. Departamento de Estudios Económicos.

GRÁFICO Nº 6
HUÁNUCO: CRECIMIENTO DE LOS DEPÓSITOS
(Variación % respecto a similar mes del año anterior)

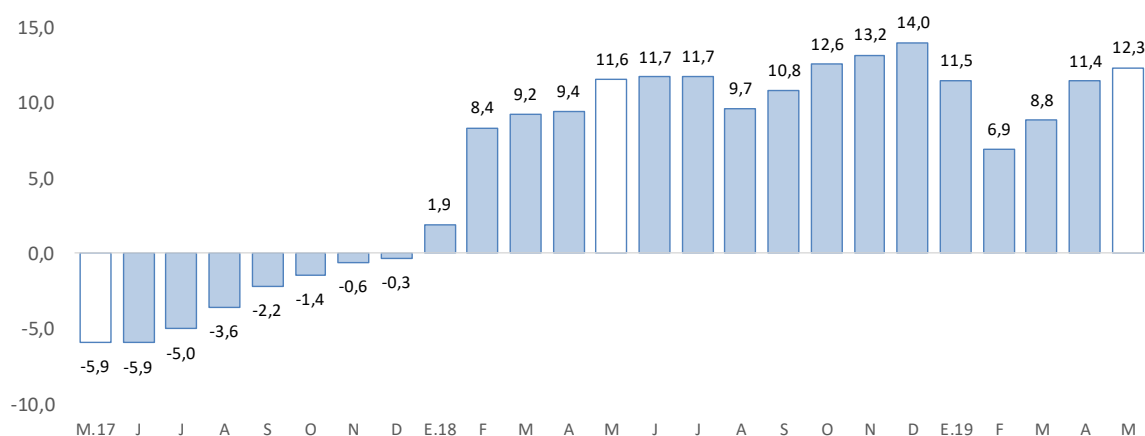

Fuente: SBS y AFP.

Elaboración: BCRP - Sucursal Huancayo. Departamento de Estudios Económicos.



- Por **institución**, en el mes, destacó la Banca Múltiple con una participación de 56,0 por ciento de los depósitos; seguido del Banco de la Nación (28,1 por ciento) y las empresas no bancarias (15,9 por ciento).
- Por **tipo de moneda**, los depósitos estuvieron conformados en un 88,0 por ciento por moneda nacional y en 12,0 por ciento por moneda extranjera. Comparado a mayo 2018, crecieron los depósitos en moneda nacional (12,7 por ciento) y en moneda extranjera (9,5 por ciento). Los saldos en moneda extranjera sumaron US\$ 35 millones.

IV. EJECUCIÓN DEL PRESUPUESTO PÚBLICO

1. Ejecución del Presupuesto Público de Gastos Corrientes

- La ejecución presupuestal del gasto corriente no financiero, neto de transferencias intergubernamentales, sumó en mayo S/ 156 millones, lo que significó un incremento de S/ 5 millones (0,8 por ciento) respecto a similar mes del año anterior, influenciado por el Gobierno Regional (7,9 por ciento) y las municipalidades (22,7 por ciento), contrarrestado parcialmente por la reducción en el Gobierno Nacional (-16,2 por ciento). En el Gobierno Regional, explicado por mayores devengados en remuneraciones, y compras de bienes y servicios; en las municipalidades, aumentó por mayores compras de bienes y servicios; mientras que, en el Gobierno Nacional, decreció por la reducción de transferencias, y de compras de bienes y servicios.
- Entre enero y mayo, sumó S/ 741 millones, ligeramente menor en 0,5 por ciento respecto a similar periodo de 2018, influenciado por el Gobierno Nacional (-4,9 por ciento) y las municipalidades (-0,2 por ciento), en ambos casos, explicado por menores transferencias. El resultado del acumulado se contrarrestó parcialmente por los mayores gastos del Gobierno Regional (3,4 por ciento), influenciado por el incremento de devengados en remuneraciones.
- En el avance, el 48 por ciento del gasto se concentró en el Gobierno Regional, seguido del Gobierno Nacional (40 por ciento) y las municipalidades (12 por ciento).

CUADRO Nº 8
HUÁNUCO: EJECUCIÓN DEL PRESUPUESTO PÚBLICO DE GASTOS CORRIENTES 1/ 2/
(Millones de soles)

	Mayo			Enero - Mayo		
	2 018	2 019	Var.% real	2 018	2 019	Var.% real
Gobierno Nacional	59	51	-16,2	300	292	-4,9
Gobierno Regional	69	76	7,9	335	355	3,4
Gobiernos locales	23	29	22,7	92	94	-0,2
Total	151	156	0,8	727	741	-0,5

1/ Información actualizada al 31 de mayo de 2019.

2/ Neto de transferencias intergubernamentales. Comprende pensiones y otros gastos corrientes.

Fuente: MEF.

Elaboración: BCRP - Sucursal Huancayo. Departamento de Estudios Económicos.

2. Ejecución del Presupuesto Público de Inversiones

- La inversión pública en Huánuco totalizó S/ 51 millones en mayo, menor en S/ 19 millones (-29,4 por ciento) respecto a similar mes de 2018, influenciado por todos los niveles gobierno. En el Gobierno Nacional (-14,8 por ciento), explicado por las menores inversiones en los sectores de transporte y educación; en el Gobierno Regional (-40,2 por ciento), por transporte, saneamiento,

salud y educación; y en las municipalidades (-27,3 por ciento), por los rubros de salud, educación, cultura y deporte.

- Entre enero y mayo, acumuló S/ 194 millones, menor en 19,5 por ciento en términos reales respecto a similar periodo de 2018, influenciado por todos los niveles de gobierno. En el Gobierno Nacional (-39,4 por ciento), sustentado por las menores inversiones en los sectores de transporte y educación; en el Gobierno Regional (-25,3 por ciento), por los rubros de saneamiento, vivienda, educación, cultura y deporte; mientras que en las municipalidades (-4,5 por ciento), disminuyó por los sectores de transporte, vivienda, cultura y deporte.

CUADRO Nº 9
HUÁNUCO: EJECUCIÓN DEL PRESUPUESTO PÚBLICO DE INVERSIONES 1/ 2/
(Millones de soles)

	Mayo			Enero - Mayo		
	2 018	2 019	Var.% real	2 018	2 019	Var.% real
Gobierno Nacional	15	13	-14,8	62	39	-39,4
Gobierno Regional	26	16	-40,2	65	50	-25,3
Gobiernos locales	29	22	-27,3	108	105	-4,5
Total	70	51	-29,4	236	194	-19,5

1/ Información actualizada al 31 de mayo de 2019.

2/ Comprende la adquisición de activos no financieros

Fuente: MEF.

Elaboración: BCRP - Sucursal Huancayo. Departamento de Estudios Económicos.

GRÁFICO Nº 7
HUÁNUCO: CRECIMIENTO DE LA EJECUCIÓN DEL PRESUPUESTO PÚBLICO DE INVERSIONES
(Variación % real)

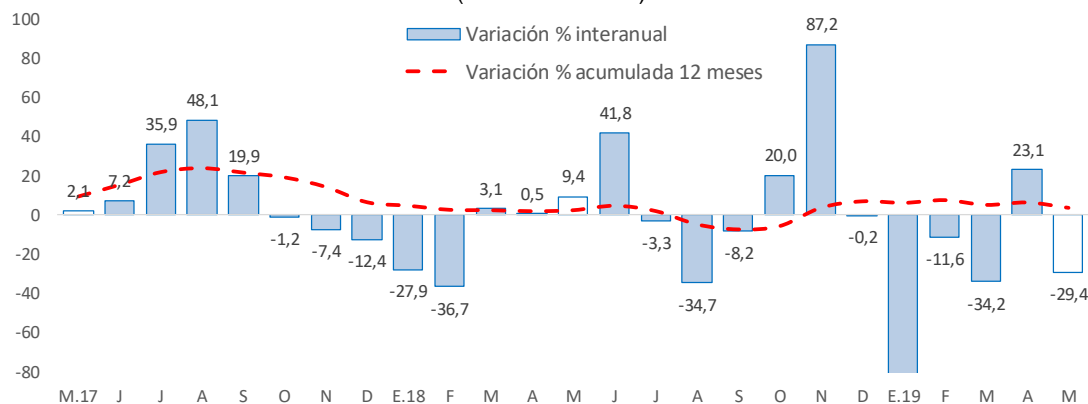

Fuente: MEF.

Elaboración: BCRP - Sucursal Huancayo. Departamento de Estudios Económicos.

- En cuanto al avance de la inversión pública, lo ejecutado entre enero y mayo representó en la región el 14,6 por ciento de su Presupuesto Institucional Modificado (PIM), que sumó S/ 1 332 millones. Las municipalidades registraron un avance de 22,9 por ciento, seguido del Gobierno Regional (17,2 por ciento) y el Gobierno Nacional (6,7 por ciento).

Principales Proyectos

- Entre los principales proyectos que se ejecutaron entre enero y mayo, en el Gobierno Nacional destacaron el “Mejoramiento de la carretera Huánuco - Conococha, sector: Huánuco-La Unión-Huallanca” con un gasto de S/ 7 millones; “Sistema eléctrico rural Huánuco - Dos de Mayo, Fase I



y II” con un gasto de S/ 4 millones; e “Instalación del canal de irrigación del distrito de Chuquis, provincia de Dos de Mayo” con un gasto acumulado de S/ 4 millones.

- En el Gobierno Regional, sobresalieron el “Mejoramiento de la capacidad resolutive de los servicios de salud del Hospital Regional Hermilio Valdizán de Huánuco” con un gasto de S/ 16 millones; “Mejoramiento de la vía colectora de la urbanización Los Portales, distrito de Amarilis, provincia de Huánuco” con un gasto de S/ 3 millones; y “Ampliación y mejoramiento del servicio de seguridad ciudadana en el distrito de Huánuco, provincia de Huánuco” con un gasto de S/ 3 millones.
- En los gobiernos locales, destacaron la “Creación del puente carrozable sobre el rio Huallaga-Puerto Megote, distrito de Cholón, provincia de Marañón” con un gasto de S/ 9 millones; “Ampliación y mejoramiento de los servicios de agua potable y saneamiento básico en localidades del distrito de Chaglla, provincia de Pachitea” con un gasto de S/ 5 millones; y “Mejoramiento de servicios educativos de la I.E. Tres de Mayo del distrito de Baños, provincia de Lauricocha” con un gasto de S/ 4 millones.

V. ANEXOS



ANEXO 1

HUÁNUCO: PRODUCCIÓN AGROPECUARIA 1/
(En toneladas métricas)

CULTIVOS	2 018								2 019					CULTIVOS	
	MAY	JUN	JUL	AGO	SET	OCT	NOV	DIC	ENE	FEB	MAR	ABR	MAY		
AGRÍCOLA														AGRÍCOLA	
CONSUMO INTERNO														CONSUMO INTERNO	
Ajo	57	86	27	24	0	0	0	0	0	0	0	0	0	84	Ajo
Arroz Cáscara	4 305	4 099	4 900	5 739	4 645	4 639	4 220	4 044	4 678	6 066	5 050	3 374	3 725	3 725	Arroz Cáscara
Arveja Grano Seco	185	346	413	89	5	22	0	0	0	0	0	0	125	196	Arveja Grano Seco
Arveja Grano Verde	1 492	1 242	881	1 439	3 285	3 880	2 786	1 236	768	858	1 255	2 144	2 191	2 191	Arveja Grano Verde
Camote	516	487	273	230	251	232	201	180	249	344	504	552	521	521	Camote
Cebada Grano	793	1 959	3 908	1 721	6	0	0	0	0	0	0	0	0	895	Cebada Grano
Cebolla	357	198	162	0	0	0	0	0	0	0	18	295	332	332	Cebolla
Frijol Grano Seco	200	1 038	1 328	758	119	65	78	203	280	148	79	131	120	120	Frijol Grano Seco
Granadilla	742	786	717	317	238	171	147	153	48	93	173	301	534	534	Granadilla
Haba Grano Seco	58	985	1 606	444	12	1	0	0	0	0	0	0	291	291	Haba Grano Seco
Haba Grano Verde	1 749	418	417	426	964	56	22	30	37	101	318	1 172	1 452	1 452	Haba Grano Verde
Maíz Amiláceo	1 432	5 881	5 337	2 635	69	0	0	0	0	0	0	26	1 299	1 299	Maíz Amiláceo
Maíz Choclo	1 031	471	194	59	163	187	143	66	32	268	1 622	1 863	1 160	1 160	Maíz Choclo
Naranja	860	1 640	2 200	2 336	1 475	942	688	312	158	198	266	507	866	866	Naranja
Oca	1 929	2 213	274	0	0	0	0	0	7	45	21	539	1 826	1 826	Oca
Olluco	5 584	2 729	1 250	0	0	0	0	548	1 242	2 540	3 938	6 519	4 753	4 753	Olluco
Papa Blanca	34 070	14 696	5 302	7 173	23 860	41 524	49 634	43 503	39 555	40 283	45 790	58 815	56 390	56 390	Papa Blanca
Papa Amarilla+Color	36 263	21 430	10 875	5 751	4 260	20 199	29 787	29 644	23 676	19 363	13 642	21 040	10 074	10 074	Papa Amarilla+Color
Papaya	154	154	129	143	159	149	158	159	184	198	196	123	154	154	Papaya
Piña	784	756	783	822	1 036	1 173	1 260	1 278	703	683	664	640	660	660	Piña
Plátano	18 321	18 275	18 223	18 387	18 231	18 265	18 617	18 802	18 845	19 003	18 662	18 593	18 745	18 745	Plátano
Tomate	94	56	67	74	89	120	95	97	65	150	108	56	84	84	Tomate
Trigo	802	2 938	5 287	1 226	2	2	0	0	0	0	0	0	0	0	Trigo
Yuca	4 222	4 381	4 373	4 061	4 486	3 888	4 081	3 392	3 855	4 265	4 598	4 658	5 490	5 490	Yuca
Zanahoria	425	315	284	268	195	285	175	157	346	406	256	254	313	313	Zanahoria
Zapallo	731	768	89	105	580	619	217	274	1 078	2 565	3 731	2 347	625	625	Zapallo
Otros Cons. Interno	4 267	4 550	2 892	2 304	2 526	2 586	3 226	3 622	2 960	3 570	4 249	4 248	4 354	4 354	Otros Cons. Interno
INDUSTRIAL Y/O EXP.														INDUSTRIAL Y/O EXP.	
Cacao	1 139	1 258	1 090	823	711	612	607	628	898	1 048	1 120	1 176	1 299	1 299	Cacao
Café	1 879	2 140	1 791	1 047	711	322	237	81	283	524	892	1 225	1 944	1 944	Café
Maíz A. Duro	1 038	197	2 700	4 181	2 944	1 098	1 318	2 348	7 366	9 930	5 281	2 456	1 005	1 005	Maíz A. Duro
Otros Industrial y/o Exp.	2 315	2 396	2 422	2 466	2 565	2 865	3 013	3 081	2 575	2 693	2 698	2 686	2 806	2 806	Otros Industrial y/o Exp.
PECUARIO														PECUARIO	
CARNE 2/														CARNE 2/	
Carne Ave	96	131	135	103	93	106	113	123	94	85	89	107	102	102	Carne Ave
Carne Ovino	159	167	178	176	159	160	144	162	131	135	147	156	149	149	Carne Ovino
Carne Porcino	708	684	839	772	727	708	665	763	432	388	554	660	651	651	Carne Porcino
Carne Vacuno	1 846	1 645	1 903	1 759	1 993	1 914	1 943	2 160	1 490	1 480	1 485	1 823	2 152	2 152	Carne Vacuno
Carne Caprino	20	21	26	25	22	24	20	21	17	17	17	18	20	20	Carne Caprino
Carne Alpaca	3	3	3	3	3	2	2	3	2	2	2	2	3	3	Carne Alpaca
Carne Llama	0	0	0	0	0	0	0	0	0	0	0	0	0	0	Carne Llama
Huevo	102	105	103	116	128	122	121	142	104	105	107	101	102	102	Huevo
Leche	4 397	4 227	4 114	4 028	3 836	3 844	3 725	4 038	4 923	4 316	4 771	4 520	4 577	4 577	Leche
Lana	10	19	7	9	22	30	35	35	6	3	1	30	18	18	Lana
FIBRA														FIBRA	
Fibra de Alpaca	0	0	1	0	1	0	1	1	1	1	0	0	0	0	Fibra de Alpaca
Fibra de Llama	0	0	0	0	0	0	0	0	0	0	0	0	0	0	Fibra de Llama

1/ Cifras preliminares.

2/ Peso Neto, no de animales en pie.

Fuente: MINAGRI.

Elaboración: BCRP - Sucursal Huancayo. Departamento de Estudios Económicos.



ANEXO 2

HUÁNUCO: PRODUCCIÓN MINERA METÁLICA 1/
(Contenido fino)

Producción Metálica Concentración	2 018								2 019					Producción Metálica Concentración
	MAY	JUN	JUL	AGO	SET	OCT	NOV	DIC	ENE	FEB	MAR	ABR	MAY	
COBRE (TMF)	184	191	150	124	137	132	169	199	173	151	259	235	162	COBRE (TMF)
PLATA (Kg.f)	5 495	5 650	6 456	5 786	5 780	6 047	5 581	5 672	4 932	4 703	6 596	6 270	6 424	PLATA (Kg.f)
ZINC (TMF)	4 047	4 043	4 146	3 352	3 885	3 955	3 372	4 158	3 475	2 992	3 188	3 219	3 869	ZINC (TMF)
PLOMO (TMF)	1 414	1 774	1 907	1 594	1 966	1 598	1 401	2 044	1 387	1 205	1 376	1 389	1 485	PLOMO (TMF)

1/ Cifras preliminares.

Fuente: MINEM.

Elaboración: BCRP - Sucursal Huancayo. Departamento de Estudios Económicos.

ANEXO 3

HUÁNUCO: EXPORTACIONES FOB POR TIPO DE PRODUCTOS 1/
(Millones US\$)

TIPO	2 018								2 019					TIPO
	MAY	JUN	JUL	AGO	SET	OCT	NOV	DIC	ENE	FEB	MAR	ABR	MAY	
Productos Tradicionales	0	1	0	2	7	1	2	1	2	0	0	2	3	Productos Tradicionales
Agrícolas	0	0	0	0	0	0	0	0	0	0	0	0	0	Agrícolas
Mineros	0	1	0	2	7	1	2	1	2	0	0	2	3	Mineros
Productos No Tradicionales	1	1	1	1	1	1	0	1	1	0	0	0	1	Productos No Tradicionales
Agropecuarios	1	1	1	1	1	1	0	1	1	0	0	0	1	Agropecuarios
Pesqueros	0	0	0	0	0	0	0	0	0	0	0	0	0	Pesqueros
Textil	0	0	0	0	0	0	0	0	0	0	0	0	0	Textil
Maderas y papeles, y sus manuf.	0	0	0	0	0	0	0	0	0	0	0	0	0	Maderas y papeles, y sus manuf.
Quimicos	0	0	0	0	0	0	0	0	0	0	0	0	0	Quimicos
Minerales no metálicos	0	0	0	0	0	0	0	0	0	0	0	0	0	Minerales no metálicos
Sidero-Metalúrgico y joyerías	0	0	0	0	0	0	0	0	0	0	0	0	0	Sidero-Metalúrgico y joyerías
Metal-Mecánicos	0	0	0	0	0	0	0	0	0	0	0	0	0	Metal-Mecánicos
Resto de otros no tradicionales	0	0	0	0	0	0	0	0	0	0	0	0	0	Resto de otros no tradicionales
TOTAL EXPORTACIONES	1	2	1	3	8	2	2	2	3	1	1	2	3	TOTAL EXPORTACIONES

1/ Cifras Preliminares.

Fuente: SUNAT.

Elaboración: BCRP - Sucursal Huancayo. Departamento de Estudios Económicos.



ANEXO 4

HUÁNUCO: EXPORTACIONES FOB DE PRODUCTOS NO TRADICIONALES 1/
(Millones US\$ valor FOB)

TIPO	2 018								2 019					TIPO
	MAY	JUN	JUL	AGO	SET	OCT	NOV	DIC	ENE	FEB	MAR	ABR	MAY	
Agropecuarios	1	1	1	1	1	1	0	1	1	0	0	0	1	Agropecuarios
Cacao	1	1	1	1	0	1	0	0	1	0	0	0	1	Cacao
Chocolate	0	0	0	0	0	0	0	0	0	0	0	0	0	Chocolate
Pasta de cacao	0	0	0	0	0	0	0	0	0	0	0	0	0	Pasta de cacao
Manteca de cacao	0	0	0	0	0	0	0	0	0	0	0	0	0	Manteca de cacao
Cacao en grano y en polvo	0	0	0	0	0	0	0	0	0	0	0	0	0	Cacao en grano y en polvo
Resto de cacao	1	1	1	1	0	1	0	0	0	0	0	0	1	Resto de cacao
Quinua	0	0	0	0	0	0	0	0	0	0	0	0	0	Quinua
Tara	0	0	0	0	0	0	0	0	0	0	0	0	0	Tara
Flores y capullos	0	0	0	0	0	0	0	0	0	0	0	0	0	Flores y capullos
Semillas	0	0	0	0	0	0	0	0	0	0	0	0	0	Semillas
Resto	0	0	0	0	0	0	0	0	0	0	0	0	0	Resto
Pesquero	0	0	0	0	0	0	0	0	0	0	0	0	0	Pesquero
Crustaceo y molusco congelado	0	0	0	0	0	0	0	0	0	0	0	0	0	Crustaceo y molusco congelado
Pescado seco	0	0	0	0	0	0	0	0	0	0	0	0	0	Pescado seco
Resto	0	0	0	0	0	0	0	0	0	0	0	0	0	Resto
Textiles	0	0	0	0	0	0	0	0	0	0	0	0	0	Textiles
Maderas y papeles, y sus manuf.	0	0	0	0	0	0	0	0	0	0	0	0	0	Maderas y papeles, y sus manuf.
Madera aserrada	0	0	0	0	0	0	0	0	0	0	0	0	0	Madera aserrada
Tablillas y frisos para parques	0	0	0	0	0	0	0	0	0	0	0	0	0	Tablillas y frisos para parques
Papel	0	0	0	0	0	0	0	0	0	0	0	0	0	Papel
Resto	0	0	0	0	0	0	0	0	0	0	0	0	0	Resto
Químicos	0	0	0	0	0	0	0	0	0	0	0	0	0	Químicos
Minerales no metálicos	0	0	0	0	0	0	0	0	0	0	0	0	0	Minerales no metálicos
Sidero-Metalúrgico y Joyerías	0	0	0	0	0	0	0	0	0	0	0	0	0	Sidero-Metalúrgico y Joyerías
Metal-Mecánicos	0	0	0	0	0	0	0	0	0	0	0	0	0	Metal-Mecánicos
Resto de otros no tradicionales	0	0	0	0	0	0	0	0	0	0	0	0	0	Resto de otros no tradicionales
TOTAL	1	1	1	1	1	1	0	1	1	0	0	0	1	TOTAL

1/ Cifras Preliminares.

Fuente: SUNAT.

Elaboración: BCRP - Sucursal Huancayo. Departamento de Estudios Económicos.



ANEXO 5

HUÁNUCO: INGRESOS CORRIENTES DEL GOBIERNO CENTRAL
(Millones de soles)

	2 018								2 019					
	MAY	JUN	JUL	AGO	SET	OCT	NOV	DIC	ENE	FEB	MAR	ABR	MAY	
I. INGRESOS TRIBUTARIOS	9	9	11	11	11	12	12	11	14	10	10	10	10	I. INGRESOS TRIBUTARIOS
1). Impuesto a la Renta	5	5	6	7	6	7	7	7	8	6	7	6	6	1). Impuesto a la Renta
Personas Naturales	2	1	2	2	2	2	2	3	2	2	2	2	3	Personas Naturales
Personas Jurídicas	3	3	3	4	4	4	4	4	5	4	3	2	3	Personas Jurídicas
Regularización	1	1	0	0	0	0	0	0	0	0	2	2	1	Regularización
2). Impuesto a las Importaciones	0	0	0	0	0	0	0	0	0	0	0	0	0	2). Impuesto a las Importaciones
3). Impuesto General a las Ventas	2	2	2	3	3	3	3	3	4	2	2	2	2	3). Impuesto General a las Ventas
4). Imp. Selectivo al Consumo (ISC)	0	0	0	0	0	0	0	0	0	0	0	0	0	4). Imp. Selectivo al Consumo (ISC)
5). Otros Ingresos Tributarios	2	1	2	2	2	2	2	2	2	1	2	2	2	5). Otros Ingresos Tributarios
II. INGRESOS NO TRIBUTARIOS	0	0	0	0	0	0	0	0	0	0	0	0	0	II. INGRESOS NO TRIBUTARIOS
TOTAL INGRESOS (I+II)	9	9	11	11	11	12	12	11	14	10	10	10	10	TOTAL INGRESOS (I+II)

Fuente: SUNAT.

Elaboración: BCRP - Sucursal Huancayo. Departamento de Estudios Económicos.

ANEXO 6

HUÁNUCO: EJECUCIÓN DEL PRESUPUESTO PÚBLICO DEL GOBIERNO NACIONAL 1/
(Millones de soles)

	2018								2019					
	MAY	JUN	JUL	AGO	SET	OCT	NOV	DIC	ENE	FEB	MAR	ABR	MAY	
GASTOS NO FINANCIEROS	74	95	87	88	65	82	168	140	44	86	62	77	70	GASTOS NO FINANCIEROS
a. GASTOS CORRIENTES	59	74	67	71	54	66	53	87	42	80	51	69	51	a. GASTOS CORRIENTES
1. Personal y Obligaciones Sociales	20	20	21	19	17	18	20	23	22	21	21	21	23	1. Personal y Obligaciones Sociales
2. Pensiones y Otras Prest. Sociales	4	4	13	6	5	2	4	6	8	5	4	4	5	2. Pensiones y Otras Prest. Sociales
3. Bienes y Servicios	16	22	24	20	16	19	17	34	10	19	16	15	14	3. Bienes y Servicios
4. Donaciones y Transferencias 2/	0	0	0	0	7	2	1	2	0	6	0	0	0	4. Donaciones y Transferencias
5. Otros Gastos Corrientes	19	29	9	25	9	25	11	22	1	29	10	28	8	5. Otros Gastos Corrientes
b. GASTOS DE CAPITAL	15	21	20	17	11	16	115	53	2	7	11	9	20	b. GASTOS DE CAPITAL
1. Adquisición de Activos No Financieros	15	21	20	17	11	16	115	52	2	7	8	9	13	1. Adquisición de Activos No Financieros
2. Otros gastos de capital 3/	0	0	0	0	0	0	0	2	0	0	3	0	7	2. Otros gastos de capital

1/ Información actualizada al 31 de mayo de 2019.

2/ Neto de transferencias intergubernamentales.

3/ Incluye donaciones y transferencias.

Fuente: MEF.

Elaboración: BCRP - Sucursal Huancayo, Departamento de Estudios Económicos.

ANEXO 7

HUÁNUCO: EJECUCIÓN DEL PRESUPUESTO PÚBLICO DEL GOBIERNO REGIONAL 1/
(Millones de soles)

	2018								2019					
	MAY	JUN	JUL	AGO	SET	OCT	NOV	DIC	ENE	FEB	MAR	ABR	MAY	
GASTOS NO FINANCIEROS	94	88	119	85	110	107	101	180	65	70	87	90	92	GASTOS NO FINANCIEROS
a. GASTOS CORRIENTES	69	73	99	72	73	80	80	122	65	66	75	72	76	a. GASTOS CORRIENTES
1. Personal y Obligaciones Sociales	53	53	59	53	53	54	55	79	56	55	60	56	58	1. Personal y Obligaciones Sociales
2. Pensiones y Otras Prest. Sociales	4	4	5	3	3	5	4	7	5	4	3	4	4	2. Pensiones y Otras Prest. Sociales
3. Bienes y Servicios	12	15	16	15	16	21	21	36	4	7	10	11	15	3. Bienes y Servicios
4. Otros Gastos Corrientes	1	1	20	0	1	0	0	1	0	0	2	1	0	4. Otros Gastos Corrientes
b. GASTOS DE CAPITAL	26	15	20	13	36	28	21	58	0	4	11	19	16	b. GASTOS DE CAPITAL
1. Adquisición de Activos No Financieros	26	15	20	13	36	28	21	58	0	4	11	19	16	1. Adquisición de Activos No Financieros
2. Otros gastos de capital 2/	0	0	0	0	0	0	0	0	0	0	0	0	0	2. Otros gastos de capital

1/ Información actualizada al 31 de mayo de 2019.

2/ Incluye donaciones y transferencias.

Fuente: MEF.

Elaboración: BCRP - Sucursal Huancayo. Departamento de Estudios Económicos.



ANEXO 8

HUÁNUCO: EJECUCIÓN DEL PRESUPUESTO PÚBLICO DE LOS GOBIERNOS LOCALES 1/

(Millones de soles)

	2018								2019					
	MAY	JUN	JUL	AGO	SET	OCT	NOV	DIC	ENE	FEB	MAR	ABR	MAY	
GASTOS NO FINANCIEROS	53	74	75	61	79	83	85	159	6	32	43	66	52	GASTOS NO FINANCIEROS
a. GASTOS CORRIENTES	23	21	25	22	22	24	25	37	6	17	20	21	29	a. GASTOS CORRIENTES
1. Personal y Obligaciones Sociales	4	4	5	4	4	5	5	7	4	5	4	4	4	1. Personal y Obligaciones Sociales
2. Pensiones y Otras Prest. Sociales	2	2	2	3	2	3	2	4	0	0	0	0	2	2. Pensiones y Otras Prest. Sociales
3. Bienes y Servicios	16	14	17	14	14	15	17	25	2	11	15	16	20	3. Bienes y Servicios
4. Donaciones y Transferencias	1	0	1	1	1	1	2	1	0	0	1	1	3	4. Donaciones y Transferencias
5. Otros Gastos Corrientes	0	0	0	0	0	0	0	0	0	0	0	0	0	5. Otros Gastos Corrientes
b. GASTOS DE CAPITAL	30	54	49	39	57	60	60	122	0	16	23	44	22	b. GASTOS DE CAPITAL
1. Adquisición de Activos No Financieros	29	54	49	39	57	60	60	122	0	16	23	44	22	1. Adquisición de Activos No Financieros
2. Otros gastos de capital 2/	0	0	0	0	0	0	0	0	0	0	0	0	0	2. Otros gastos de capital

1/ Información actualizada al 31 de mayo de 2019.

2/ Incluye donaciones y transferencias.

Fuente: MEF.

Elaboración: BCRP - Sucursal Huancayo. Departamento de Estudios Económicos.



ANEXO 9

HUANCAVELICA: MOROSIDAD 1/
(En porcentajes)

ENTIDADES FINANCIERAS	2 018									2 019				ENTIDADES FINANCIERAS
	ABR	MAY	JUN	JUL	AGO	SET	OCT	NOV	DIC	ENE	FEB	MAR	ABR	
I. BANCA MÚLTIPLE	5,7	5,8	5,4	5,7	5,9	5,7	5,1	4,8	4,7	4,9	4,6	4,7	4,6	I. BANCA MÚLTIPLE
II. INSTITUCIONES NO BANCARIAS														II. INSTITUCIONES NO BANCARIAS
Financieras	6,3	6,3	6,3	6,4	6,5	6,3	6,0	6,0	6,4	6,3	6,5	6,6	6,6	Financieras
Cajas Municipales	4,9	5,1	5,0	4,9	5,2	5,2	5,3	5,3	4,5	5,2	5,7	5,6	5,7	Cajas Municipales
Cajas Rurales	3,5	3,4	2,8	2,9	3,0	3,1	3,3	4,5	4,9	8,1	10,1	11,9	14,2	Cajas Rurales
EDPYMEs	15,4	16,8	13,9	13,8	12,1	13,7	12,6	13,2	10,9	10,5	9,4	9,5	10,9	EDPYMEs
III. ENTIDADES ESTATALES														III. ENTIDADES ESTATALES
Banco de la Nación 2/	1,7	1,7	1,7	1,7	1,7	1,7	1,7	1,8	1,9	2,0	2,0	2,0	2,1	Banco de la Nación 2/
Agrobanco 3/	42,1	43,3	32,1	35,4	50,1	55,1	58,6	61,0	61,0	65,8	68,6	71,0	68,3	Agrobanco 3/
TOTAL	6,2	6,3	5,6	5,8	6,3	6,1	5,7	5,6	5,4	5,6	5,5	5,7	5,9	TOTAL

1/ Cifras preliminares.

2/ Sólo considera los créditos de consumo e hipotecario.

3/ No considera los créditos a las demás empresas del sector.

Fuente: SBS y AFP.

Elaboración: BCRP - Sucursal Huancayo. Departamento de Estudios Económicos.

