

BANCO CENTRAL DE RESERVA DEL PERÚ
SUCURSAL HUANCAYO



HUÁNUCO: Síntesis de Actividad Económica
Febrero 2019¹

Departamento de Estudios Económicos

¹ En el presente informe participaron Francisco Callupe Casaño y Joel Jovani Turco Quinto.

ÍNDICE

	<i>Página</i>
RESUMEN EJECUTIVO.....	3
I. ACTIVIDAD PRODUCTIVA.....	5
1. Actividad primaria.....	5
1.1 Sector agropecuario.....	5
1.2 Sector minería.....	7
2. Otros indicadores sectoriales.....	8
2.1 Sector construcción.....	8
2.2 Arribos a los establecimientos de hospedaje.....	8
II. SECTOR EXTERNO.....	9
1. Exportaciones.....	9
III. CRÉDITOS Y DEPÓSITOS	10
1. Créditos.....	10
2. Depósitos.....	12
IV. EJECUCIÓN DEL PRESUPUESTO PÚBLICO	13
1. Ejecución del Presupuesto Público de Gastos Corrientes	13
2. Ejecución del Presupuesto Público de Inversiones	13
V. ANEXOS.....	16



RESUMEN EJECUTIVO

Principales hechos de importancia

- En febrero, el **sector minero** se redujo en 20,9 por ciento interanual, sumando cinco meses de resultados negativos, debido a la menor producción de cobre (-8,4 por ciento), plomo (-21,5 por ciento), zinc (-21,0 por ciento) y plata (-24,5 por ciento). Contrariamente, la producción **agropecuaria** creció en 5,4 por ciento interanual, ante el resultado positivo del sub sector agrícola (7,6 por ciento).
- En cuanto a los **otros indicadores de actividad económica**, destacó en febrero, la disminución de los despachos de cemento (-0,2 por ciento) y la inversión pública (-11,6 por ciento).

Actividad primaria

- El **sector agropecuario** registró un resultado positivo al crecer 5,4 por ciento interanual durante febrero, justificado por el incremento del sub sector agrícola (7,6 por ciento), contrarrestado parcialmente por la disminución de la actividad pecuaria (-1,8 por ciento). Entre enero y febrero, aumentó ligeramente en 0,6 por ciento, sustentado por la mayor oferta de la actividad agrícola (1,7 por ciento), no obstante la reducción del sub sector pecuario (-2,7 por ciento).
- La **actividad minera** se redujo en 20,9 por ciento durante febrero, sumando cinco meses de continua disminución, ante la menor producción de cobre (-8,4 por ciento), plomo (-21,5 por ciento), zinc (-21,0 por ciento) y plata (-24,5 por ciento). Entre enero y febrero, disminuyó en 18,8 por ciento, influenciado por la menor producción de concentrados mineros de cobre plomo (-17,1 por ciento), zinc (-20,1 por ciento) y plata (-24,7 por ciento).

Otros indicadores de actividad económica

- Los **despachos de cemento** en Huánuco, decrecieron ligeramente por dos meses consecutivos, luego de registrar tres meses de resultados positivos. En febrero, disminuyeron en 0,2 por ciento, debido a la menor ejecución de la inversión pública. Entre enero y febrero, disminuyeron en 0,1 por ciento comparado a similar periodo de 2018, influenciado por una menor demanda, debido a la menor inversión pública en el Gobierno Regional y las municipalidades, ante los cambios de autoridades.
- El **crédito directo total** en la región (S/ 1 948 millones) creció en 17,7 por ciento interanual en enero, influenciado por los mayores montos colocados por la Banca Múltiple, Banco de la Nación, Cajas Municipales y Financieras. Según tipo, aumentaron en los orientados a consumo (18,1 por ciento), hipotecario (7,6 por ciento) y a empresas (19,1 por ciento).
- La **inversión pública** del mes (S/ 26 millones) decreció en 11,6 por ciento interanual, ante los menores montos devengados en los gobiernos, Nacional (-37,2 por ciento) y Regional (-11,7 por ciento); en el primer caso, debido a las menores inversiones en el sector transporte; mientras que, en el segundo, por cultura y deporte. Entre enero y febrero, sumó S/ 29 millones, menor en 37,8 por ciento en términos reales respecto a similar periodo de 2018, influenciado por todos los niveles de gobierno.

CUADRO N° 1
HUÁNUCO: OTROS INDICADORES DE ACTIVIDAD ECONÓMICA
 (Variación % respecto a similar mes del año anterior)

	Set.18	Oct.18	Nov.18	Dic.18	Ene.19	Feb.19
Despachos de cemento 1/	↓ -9,7	↑ 3,4	↑ 6,1	↑ 7,5	↓ -0,1	↓ -0,2
Arribos a los establecimientos de hospedaje	↑ 2,6	↑ 0,4	↓ -3,7	↓ -5,2		
Crédito total 2/	↑ 6,6	↑ 18,1	↑ 17,7	↑ 16,9	↑ 17,7	
Crédito de consumo 2/	↑ 17,6	↑ 18,0	↑ 18,6	↑ 17,5	↑ 18,1	
Crédito hipotecario 2/	↑ 9,2	↑ 7,0	↑ 6,9	↑ 6,7	↑ 7,6	
Inversión pública 1/	↓ -8,2	↑ 20,0	↑ 87,2	↓ -0,2	↓ -85,5	↓ -11,6

1/ En términos reales.

2/ En términos nominales.

Fuentes: UNACEM, MINCETUR, SBS y MEF.

I. ACTIVIDAD PRODUCTIVA

1. Actividad primaria

1.1 Sector agropecuario

- La actividad agropecuaria registró un resultado positivo al crecer 5,4 por ciento interanual durante febrero, debido al incremento del sub sector agrícola (7,6 por ciento), aunque contrarrestado parcialmente por la disminución de la actividad pecuaria (-1,8 por ciento). Entre enero y febrero, aumentó ligeramente en 0,6 por ciento, por la mayor oferta de la actividad agrícola (1,7 por ciento), no obstante la reducción del sub sector pecuario (-2,7 por ciento).

CUADRO N° 2
HUÁNUCO: SECTOR AGROPECUARIO 1/
(Miles de toneladas)

Subsectores	Estructura Porcentual 2016 /2	Febrero			Enero - Febrero		
		2 018	2 019	Var. %	2 018	2 019	Var. %
AGRÍCOLA	72,0			7,6			1,7
Orientada al mercado interno 2/	61,5			6,3			-0,7
Papa Amarilla+Color	8,0	17,9	57,3	220,7	39,2	93,5	138,2
Plátano	7,1	18,4	19,0	3,3	36,6	37,8	3,5
Papa Blanca	14,8	31,7	2,5	-92,1	78,6	30,2	-61,6
Arroz Cáscara	4,0	7,7	6,3	-17,9	14,4	10,9	-24,3
Yuca	1,9	5,5	4,3	-22,0	9,4	8,1	-13,6
Olluco	0,9	2,6	2,5	-2,1	3,3	4,0	20,6
Zapallo	0,3	2,6	2,6	0,5	4,2	3,7	-11,1
Arveja Grano Verde	1,0	1,1	0,8	-31,9	2,0	1,6	-18,6
Orientada al mercado externo y agroindustria 2/	10,6			12,3			11,1
Maíz A. Duro	2,9	9,9	9,9	0,1	18,8	18,9	0,5
Cacao	3,3	0,9	1,0	23,1	1,6	1,9	18,1
Café	3,8	0,4	0,5	29,4	0,6	0,8	36,8
PECUARIO	28,0			-1,8			-2,7
Carne de vacuno 3/	14,0	1,6	1,5	-4,8	3,1	3,0	-5,2
Carne de ave 3/	0,8	0,1	0,1	-4,6	0,2	0,2	0,2
Carne de ovino 3/	1,5	0,1	0,1	-0,9	0,3	0,3	-1,7
Leche	3,8	4,1	4,3	5,2	8,6	8,7	1,3
SECTOR AGROPECUARIO	100,0			5,4			0,6

1/ Cifras preliminares.

2/ Estimado a precios de 2007.

3/ Peso neto.

Fuente: MINAGRI.

Elaboración: BCRP - Sucursal Huancayo. Departamento de Estudios Económicos.

- En febrero, el crecimiento de 7,6 por ciento en el sub sector agrícola se sustentó en la mayor oferta con destino al mercado interno (6,3 por ciento), y al mercado externo y agroindustria (12,3 por ciento); explicado en el primer caso, por los incrementos de papa amarilla, plátano, camote y zapallo; y en el segundo, por café, cacao y maíz amarillo duro. Respecto a la mayor producción de papa amarilla, se debió al incremento de siembras y rendimientos en las provincias de Ambo, Huánuco y Pachitea, ante el registro de lluvias normales; en café, se incrementó por haber ingresado mayores áreas de crecimiento a producción; y en cacao, por la favorable demanda y ampliación de superficie en producción. Entre enero y febrero, la actividad agrícola creció en 0,6 por ciento, debido a la mayor oferta al mercado externo y agroindustria (11,1 por ciento), contrarrestado parcialmente por la disminución de la oferta al mercado interno (-0,7 por ciento); en el primer caso, por el incremento de la producción de café, cacao y maíz amarillo duro; y el segundo, disminuyó por papa blanca, arroz cáscara, yuca, zapallo, arveja grano verde, piña, frijol grano seco y zanahoria.

- La producción pecuaria decreció en 1,8 por ciento en el mes, ante la menor oferta de carnes de, vacuno, ave, ovino y alpaca. Entre enero y febrero, se redujo en 2,7 por ciento, destacando la menor oferta de carnes de, vacuno, ovino y alpaca, entre los principales.
- La mayor actividad ganadera se localiza en la provincia de Puerto Inca, favorecida por la disponibilidad de pastos, adquiriendo significancia la producción de carne de vacuno, llegando a representar, entre enero y febrero, el 57 por ciento del Valor Bruto de Producción (VBP) pecuario, seguido de leche (20 por ciento) y carne de porcino (11 por ciento). La producción de carne de vacuno se destina a los mercados de la región central del país.
- En cuanto al avance de las siembras, correspondiente a la actual campaña agrícola (2018-2019), se instalaron 93 411 hectáreas, menor en 3 163 hectáreas (-3,3 por ciento) respecto a su similar de la campaña anterior (2017-2018), debido a la reducción de instalaciones de cultivos transitorios (2 860 hectáreas o 3,3 por ciento menos) y permanentes (303 hectáreas o 3,0 por ciento menos). En cultivos transitorios, se explicó por las menores siembras de maíz amiláceo, maíz amarillo duro, papa amarilla, arroz cáscara, yuca y frijol grano seco; en papa, sustentado por los precios bajos en los primeros meses de 2018, principalmente en las zonas productoras de las provincias de Huánuco, Pachitea, Dos de Mayo y Ambo. Respecto a cultivos permanentes, se redujo por plátano, café y cacao.

CUADRO N° 3
HUÁNUCO: SUPERFICIE SEMBRADA 1/
(Hectáreas)

	Campaña Agrícola 2/		Variación	
	2017-2018	2018-2019	Absoluta	Porcentual
Cultivos Transitorios	86 455	83 595	-2 860	-3,3
Papa Blanca	13 463	19 247	5 784	43,0
Maíz Amiláceo	13 470	13 406	-64	-0,5
Maíz A. Duro	8 512	8 264	-249	-2,9
Trigo	7 966	8 155	189	2,4
Cebada Grano	5 991	6 126	136	2,3
Papa Amarilla+Color	11 520	5 386	-6 134	-53,2
Arroz Cáscara	6 705	4 353	-2 353	-35,1
Haba Grano Seco	3 002	3 046	45	1,5
Yuca	2 768	2 645	-123	-4,4
Frijol Grano Seco	2 769	2 488	-281	-10,1
Otros	10 291	10 480	189	1,8
Cultivos Permanentes	10 119	9 816	-303	-3,0
Pasto Braquearia	7 050	7 448	398	5,6
Avena Forrajera	847	1 027	180	21,3
Pasto Rye Grass	26	349	323	1 240,4
Pasto Trebol	0	227	227	-
Alfalfa	67	202	135	201,5
Otros	2 129	564	-1 565	-73,5
TOTAL	96 574	93 411	-3 163	-3,3

1/ Cifras preliminares.

2/ De agosto a febrero.

Fuente: Dirección Regional de Agricultura - Huánuco.

Elaboración: BCRP - Sucursal Huancayo. Departamento de Estudios Económicos.



1.2 Sector minería

- La actividad minera se redujo en 20,9 por ciento durante febrero, sumando cinco meses de continua disminución, ante la menor producción de cobre (-8,4 por ciento), plomo (-21,5 por ciento), zinc (-21,0 por ciento) y plata (-24,5 por ciento).
- Entre enero y febrero, disminuyó en 18,8 por ciento, influenciado por la menor producción de concentrados mineros de cobre plomo (-17,1 por ciento), zinc (-20,1 por ciento) y plata (-24,7 por ciento), no obstante la mayor producción de cobre (4,8 por ciento). En el acumulado, a precios de 2007, la producción de zinc representó el 58 por ciento del VBP minero acumulado, seguido por plomo (19 por ciento), plata (15 por ciento) y cobre (7 por ciento).
- La producción del departamento se concentra en la minera Raura, ubicada en la cumbre de la Cordillera Occidental, entre los departamentos de Huánuco (provincia de Lauricocha, distrito de San Miguel de Cauri) y Lima (provincia de Oyón).

CUADRO N° 4
HUÁNUCO: SECTOR MINERÍA 1/
(Variación % real respecto a similar periodo del año anterior)

	Estructura Porcentual 2016 2/	Febrero			Enero - Febrero		
		2 018	2 019	Var. %	2 018	2 019	Var. %
Cobre (TMF)	5,6	165	151	-8,4	309	324	4,8
Plomo (TMF)	24,3	1 536	1 205	-21,5	3 127	2 593	-17,1
Zinc (TMF)	52,9	3 787	2 992	-21,0	8 090	6 467	-20,1
Plata (Kg.f)	17,3	6 230	4 703	-24,5	12 788	9 636	-24,7
TOTAL 1/				-20,9			-18,8

1/ Cifras preliminares.

2/ Estimado a precios de 2007.

Fuente: MINEM.

Elaboración: BCRP - Sucursal Huancayo. Departamento de Estudios Económicos.

GRÁFICO N° 1
HUÁNUCO: CRECIMIENTO DE LA PRODUCCIÓN MINERA
(Variación % real respecto a similar mes del año anterior)

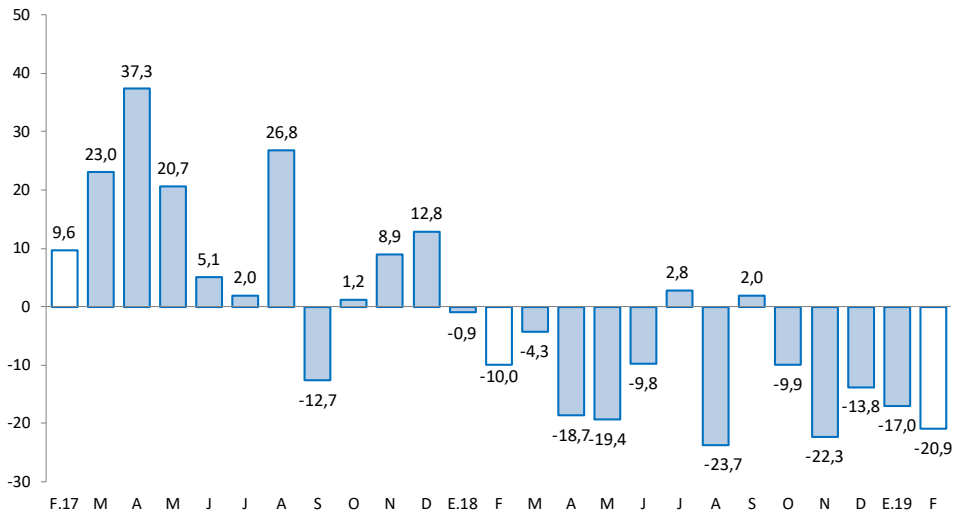

Fuente: MINEM.

Elaboración: BCRP - Sucursal Huancayo. Departamento de Estudios Económicos.

2. Otros indicadores sectoriales

2.1 Sector construcción

- Los despachos de cemento, decrecieron ligeramente por dos meses consecutivos, luego de registrar tres meses de resultados positivos. En febrero, disminuyeron en 0,2 por ciento, debido a la menor ejecución de la inversión pública.
- Entre enero y febrero, los despachos disminuyeron en 0,1 por ciento comparado a similar periodo de 2018, influenciado por una menor demanda, debido a la menor inversión pública en el Gobierno Regional y las municipalidades, ante los cambios de autoridades.

GRÁFICO N° 2
HUÁNUCO: CRECIMIENTO DE LOS DESPACHOS DE CEMENTO
 (Variación % real respecto a similar mes del año anterior)

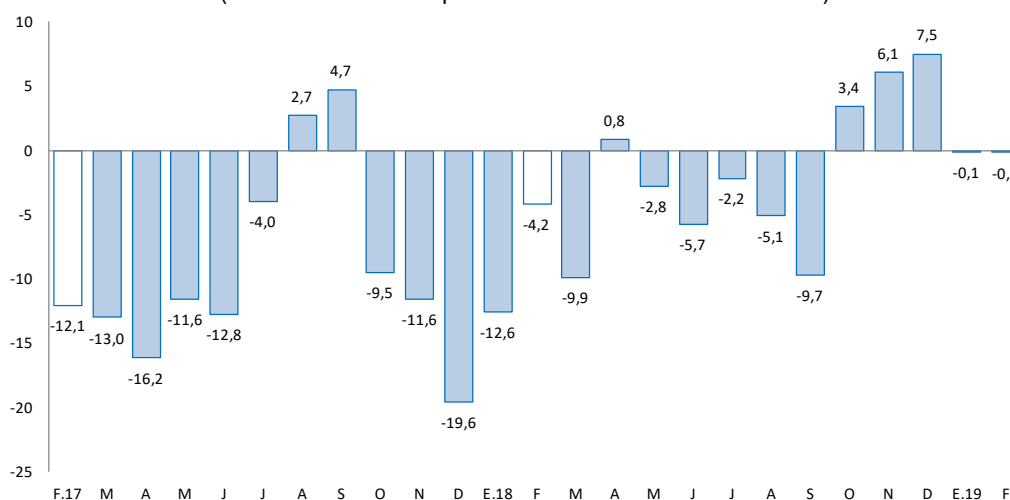

Fuente: UNACEM (Plantas Condorcocha y Atocongo).

Elaboración: BCRP - Sucursal Huancayo. Departamento de Estudios Económicos.

2.2 Arribos a los establecimientos de hospedaje

- En diciembre de 2018, el número de arribos a los establecimientos de hospedaje disminuyó en 5,2 por ciento interanual, asociado a la menor afluencia de visitantes nacionales (-5,5 por ciento), contrarrestado parcialmente por el incremento de arribos extranjeros (61,8 por ciento). Durante el 2018, creció en 1,5 por ciento respecto de 2017, explicado por los mayores arribos de visitantes nacionales (1,1 por ciento) y extranjeros (82,4 por ciento). De los atractivos turísticos registrados en Huánuco, sobresale Kotosh, donde se encuentra el “Templo de las Manos Cruzadas”, mientras que Tingo María cuenta con la “Cueva de las Lechuzas”, la “Cueva de las Pavas” y la “Bella Durmiente”.
- En el 2018, el 99,1 por ciento fueron nacionales, de los cuales el 48 por ciento procedió del propio departamento, seguido de Lima Metropolitana (20 por ciento), Lima provincias (7 por ciento), Pasco (6 por ciento), Junín (4 por ciento), Ucayali (4 por ciento) y San Martín (3 por ciento). Asimismo, del total de visitantes extranjeros, el 19 por ciento procedió de Venezuela, seguido de Estados Unidos (18 por ciento), Colombia (9 por ciento), Argentina (7 por ciento), Alemania (5 por ciento), Chile (5 por ciento) y España (4 por ciento), entre los principales.



GRÁFICO N° 3
HUÁNUCO: CRECIMIENTO DE ARRIBOS A ESTABLECIMIENTOS DE HOSPEDAJE
(Variación %)

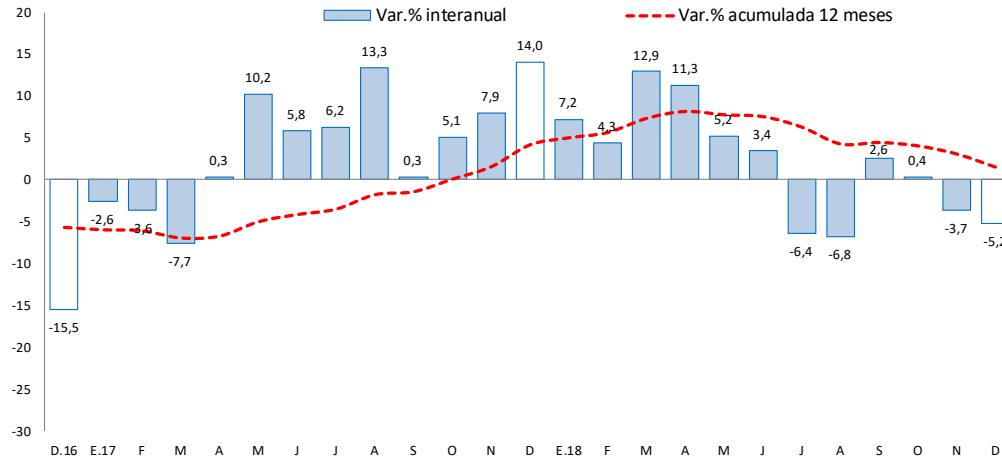

Fuente: MINCETUR.

Elaboración: BCRP – Sucursal Huancayo. Departamento de Estudios Económicos.

II. SECTOR EXTERNO

1. Exportaciones

- Las exportaciones de Huánuco totalizaron US\$ 1 millón en febrero, menor en US\$ 5 miles (-0,7 por ciento) respecto a similar mes de 2018, debido a menores envíos de productos no tradicionales en US\$ 267 miles (-52,9 por ciento), no obstante el incremento en la oferta de productos no tradicionales en US\$ 262 miles (115,2 por ciento). En los productos **no tradicionales**, se ofertaron menores productos agropecuarios, principalmente de cacao y sus derivados. Respecto a los **tradicionales**, el incremento se relacionó a mayores envíos de productos mineros de plomo.

CUADRO N° 5
HUÁNUCO: EXPORTACIONES POR GRUPO DE PRODUCTOS 1/
(Valor FOB en millones de US\$)

	Estructura % 2 019	Febrero			Enero - Febrero		
		2 018	2 019	Var. %	2 018	2 019	Var. %
Productos Tradicionales	70,5	0	0	115,2	0	3	1 120,1
Agrícolas	0,0	0	0	-100,0	0	0	-100,0
Mineros	70,5	0	0	344,0	0	3	2 418,1
Productos No Tradicionales	29,5	1	0	-52,9	1	1	-10,7
Agropecuarios	29,2	1	0	-55,0	1	1	-11,5
Pesqueros	0,0	0	0	-	0	0	-
Textil	0,0	0	0	-	0	0	-
Maderas y papeles, y sus manuf.	0,0	0	0	-	0	0	-
Químicos	0,0	0	0	-	0	0	-
Minerales no metálicos	0,0	0	0	-	0	0	-
Sidero-Metalúrgico y joyerías	0,3	0	0	-	0	0	-
Metal-Mecánicos	0,0	0	0	-	0	0	-
Resto de otros no tradicionales	0,0	0	0	-	0	0	-
Total Exportaciones	100	1	1	-0,7	2	4	157,8

1/ Cifras Preliminares.

Fuente: SUNAT.

Elaboración: BCRP - Sucursal Huancayo. Departamento de Estudios Económicos.

- Entre enero y febrero, las ventas totalizaron US\$ 4 millones, mayor en US\$ 2 millones (157,8 por ciento) respecto a similar periodo de 2018, debido a la mayor oferta de productos tradicionales en US\$ 3 millones (1 120,1 por ciento), contrarrestado por los menores envíos de productos no tradicionales en US\$ 139 miles (-10,7 por ciento). En los **tradicionales**, se incrementó por mayores envíos de productos mineros de plata y plomo. En los **no tradicionales**, se justificó por los menores envíos de productos agropecuarios, principalmente de los derivados de cacao.
- Los mayores envíos se destinaron a China (71 por ciento), Italia (10 por ciento), Holanda (5 por ciento) y Bélgica (2 por ciento); mientras que, según productos, las mayores ventas fueron de cacao y sus derivados (18 por ciento), flores y capullos (2 por ciento), además de concentrados de plata (58 por ciento) y plomo (12 por ciento).

III. CRÉDITOS Y DEPÓSITOS ²

1. Créditos

- Los créditos en Huánuco, al término del mes de enero (S/ 1 948 millones), se incrementaron en 17,7 por ciento comparado a igual mes de 2018, y decreció en 0,2 por ciento respecto al mes previo. El incremento interanual se explicó por mayores montos otorgados en créditos para empresas (19,1 por ciento), consumo (18,1 por ciento) e hipotecario (7,6 por ciento). En los créditos para empresa, se asoció a la mayor demanda en la Banca Múltiple por parte de empresas constructoras; en los de consumo, por el Banco de la Nación, Banca Múltiple, Cajas Municipales, Edpymes y Financieras; y en los orientados al sector hipotecario, creció por los mayores créditos en la Banca Múltiple y las Cajas Municipales. Respecto al mes previo, la reducción de 0,2 por ciento se explicó por los menores montos otorgados a empresas (-1,0 por ciento) y créditos hipotecarios (-0,1 por ciento).

CUADRO N° 6
HUÁNUCO: CRÉDITOS
(Saldos en millones de soles)

	Saldos en millones de soles		Tasas de crecimiento (%)	
	dic-18	ene-19	Mes	12 Meses
Banco de la Nación 1/	142	144	0,8	16,7
Agrobanco 2/	26	18	-30,3	-61,3
Banca Múltiple	1 100	1 106	0,6	30,1
Instituciones No Bancarias	682	679	-0,4	7,1
Financieras	223	223	0,1	9,2
Cajas Municipales	408	406	-0,5	5,2
Cajas Rurales	48	47	-2,5	16,4
Edpymes	3	3	-0,4	-6,3
Total	1 952	1 948	-0,2	17,7
Empresas	1 124	1 113	-1,0	19,1
Personas	828	835	0,9	15,8
Consumo	659	667	1,2	18,1
Hipotecario	168	168	-0,1	7,6
En MN	1 920	1 916	-0,2	18,9
En ME	32	32	-0,3	-27,6

1/ Considera sólo los créditos de consumo e hipotecario.

2/ No considera los créditos a las demás empresas del sistema financiero.

Fuente: SBS y AFP.

Elaboración: BCRP - Sucursal Huancayo. Departamento de Estudios Económicos.

² Se presentan los saldos de los créditos y depósitos al cierre de operaciones de febrero de 2019. Cabe destacar que los saldos de las cuentas expresadas en moneda extranjera se valúan al tipo de cambio constante de diciembre de 2018 (S/ 3,24 por dólar), a fin de aislar el efecto de la valuación cambiaria sobre los saldos en dicha moneda.

- Por **tipo de moneda**, un 98,4 por ciento fue otorgado en moneda nacional en enero, los que interanualmente crecieron en 18,9 por ciento; mientras que en moneda extranjera (1,6 por ciento del total), disminuyó en 27,6 por ciento.

GRÁFICO N° 4
HUÁNUCO: CRECIMIENTO DEL CRÉDITO DIRECTO
(Variación % respecto a similar mes del año anterior)

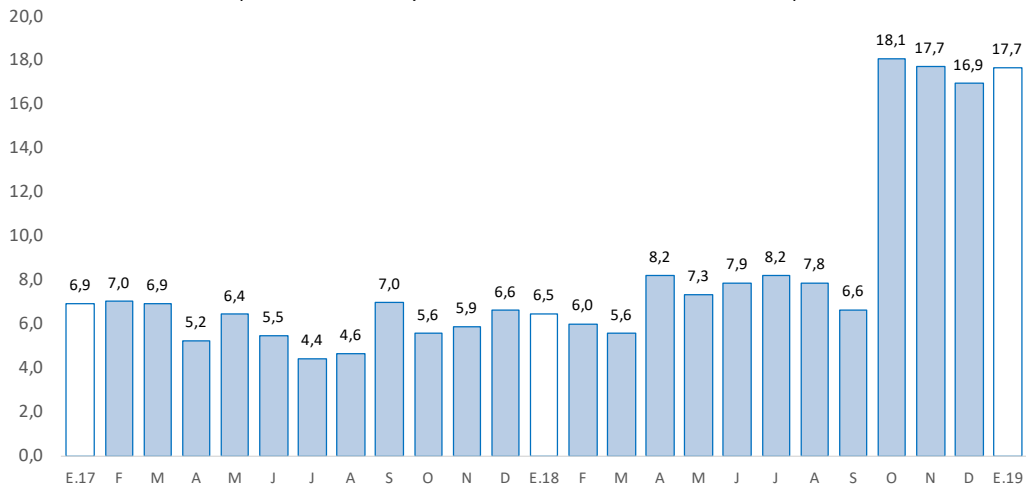

Fuente: SBS y AFP.

Elaboración: BCRP - Sucursal Huancayo. Departamento de Estudios Económicos.

- En cuanto a la **morosidad**, al mes de diciembre 2018, fue 5,4 por ciento, mayor en 0,5 de punto porcentual respecto a su similar de 2017. Los mayores ratios se registraron en Agrobanco (61,0 por ciento), Edpymes (10,9 por ciento), Financieras (6,4 por ciento), Cajas Rurales (4,9 por ciento), Banca Múltiple (4,7 por ciento) y Cajas Municipales (4,5 por ciento).

GRÁFICO N° 5
HUÁNUCO: TASA DE MOROSIDAD 1/ 2/
(Porcentaje)

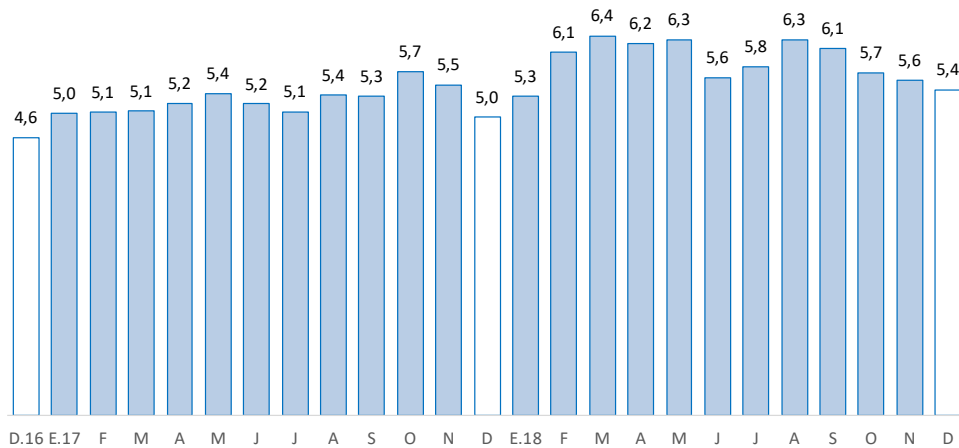

1/ Morosidad = (créditos vencidos + créditos en cobranza judicial) / colocaciones brutas.

2/ Preliminar.

Fuente: SBS y AFP.

Elaboración: BCRP - Sucursal Huancayo. Departamento de Estudios Económicos.



2. Depósitos

- Los depósitos totalizaron S/ 995 millones en enero, superior en 11,5 por ciento respecto de enero 2018, y se redujo en 1,9 por ciento comparado al mes previo. El incremento interanual se debió a los mayores montos en depósitos en ahorro (15,9 por ciento) y a plazo (14,4 por ciento), no obstante la ligera reducción en depósitos a la vista (-0,3 por ciento); explicado en ahorro, por el Banco de la Nación y las Instituciones No Bancarias; mientras que, en los depósitos a plazo, por las Cajas Municipales. Respecto al mes previo, la reducción se relacionó a los menores depósitos a la vista (-6,1 por ciento) y en ahorro (-0,9 por ciento).

CUADRO N° 7
HUÁNUCO: DEPÓSITOS
(Saldos en millones de soles)

	Saldos en millones de soles		Tasas de crecimiento (%)	
	dic-18	ene-19	Mes	12 Meses
Banco de la Nación	303	292	-3,6	8,0
Banca Múltiple	557	549	-1,5	13,0
Instituciones No Bancarias	154	154	-0,2	13,2
Financieras	14	15	9,4	32,4
Cajas Municipales	139	137	-1,6	10,6
Cajas Rurales	2	3	28,2	94,4
TOTAL	1 014	995	-1,9	11,5
Vista	236	222	-6,1	-0,3
Ahorro	548	543	-0,9	15,9
A plazo	229	230	0,1	14,4
En MN	908	885	-2,5	12,2
En ME	106	110	3,4	6,1

Fuente: SBS y AFP.

Elaboración: BCRP - Sucursal Huancayo. Departamento de Estudios Económicos.

GRÁFICO N° 6
HUÁNUCO: CRECIMIENTO DE LOS DEPÓSITOS
(Variación % respecto a similar mes del año anterior)

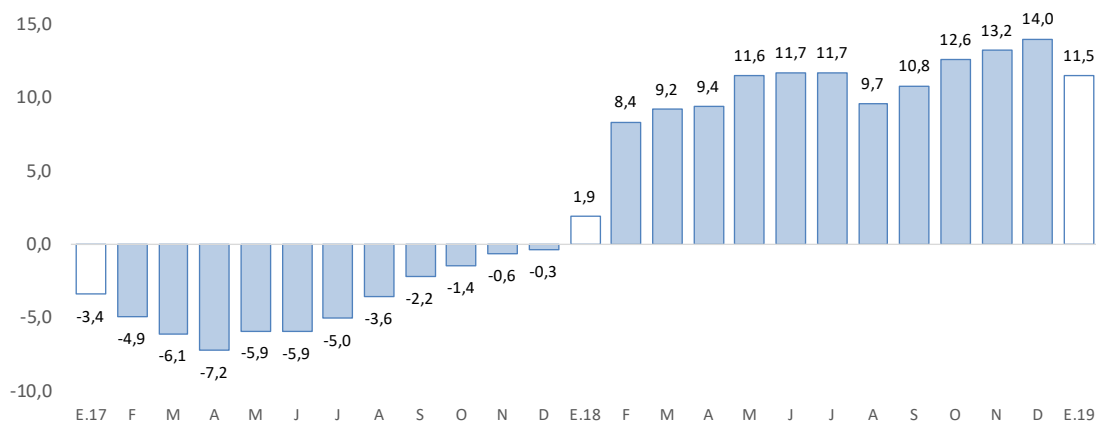

Fuente: SBS y AFP.

Elaboración: BCRP - Sucursal Huancayo. Departamento de Estudios Económicos.

- Por **institución**, en el mes, destacó la Banca Múltiple con una participación de 55,2 por ciento de los depósitos en enero; seguido del Banco de la Nación (29,3 por ciento) y las empresas no bancarias (15,5 por ciento).
- Por **tipo de moneda**, en enero, los depósitos estuvieron conformados en un 89,0 por ciento por moneda nacional y en 11,0 por ciento por moneda extranjera. Comparado a enero 2018, crecieron los depósitos en moneda nacional (12,2 por ciento) y en moneda extranjera (6,1 por ciento). Los saldos en moneda extranjera sumaron US\$ 33 millones.

IV. EJECUCIÓN DEL PRESUPUESTO PÚBLICO

1. Ejecución del Presupuesto Público de Gastos Corrientes

- La ejecución presupuestal del gasto corriente no financiero, neto de transferencias intergubernamentales, sumó en febrero S/ 163 millones, lo que significó un incremento de S/ 17 millones (9,6 por ciento) respecto a similar mes del año anterior, influenciado por el Gobierno Nacional (24,0 por ciento), debido a mayores devengados en remuneraciones, transferencias, y compras de bienes y servicios. El resultado del mes se contrarrestó parcialmente por la disminución de gastos en el Gobierno Regional (-0,5 por ciento) y los municipios (-4,2 por ciento); en el primer caso, por la reducción de devengados en transferencias, y compras de bienes y servicios; y en segundo, por compra de bienes y servicios.
- Entre enero y febrero, sumó S/ 276 millones, menor en 1,2 por ciento respecto a similar periodo de 2018, influenciado por las municipalidades (-19,6 por ciento), no obstante los incrementos en los gobiernos, Nacional (1,4 por ciento) y Regional (0,3 por ciento). En las municipalidades, se explicó por menores compras de bienes y servicios; en el Gobierno Nacional, se incrementó por remuneraciones y transferencias; mientras que, en el Gobierno Regional, aumentó por mayores gastos en remuneraciones.
- En el avance, el 47,7 por ciento del gasto se concentró en el Gobierno Regional, seguido del Gobierno Nacional (44,1 por ciento) y las municipalidades (8,1 por ciento).

CUADRO N° 8
HUÁNUCO: EJECUCIÓN DEL PRESUPUESTO PÚBLICO DE GASTOS CORRIENTES 1/ 2/
(Millones de soles)

	Febrero			Enero - Febrero		
	2 018	2 019	Var.% real	2 018	2 019	Var.% real
Gobierno Nacional	63	80	24,0	118	122	1,4
Gobierno Regional	66	66	-0,5	129	132	0,3
Gobiernos locales	17	17	-4,2	27	22	-19,6
Total	145	163	9,6	273	276	-1,2

1/ Información actualizada al 28 de febrero de 2019.

2/ Neto de transferencias intergubernamentales. Comprende pensiones y otros gastos corrientes.

Fuente: MEF.

Elaboración: BCRP - Sucursal Huancayo. Departamento de Estudios Económicos.

2. Ejecución del Presupuesto Público de Inversiones

- La inversión pública en Huánuco totalizó S/ 26 millones en febrero, menor en S/ 3 millones (-11,6 por ciento) respecto a similar mes de 2018, atribuido a los gobiernos, Nacional (-37,2 por ciento) y Regional (-11,7 por ciento); en el primer caso, debido a las menores inversiones en el sector transporte; mientras que, en el segundo, por cultura y deporte. El resultado del mes se contrarrestó

parcialmente por el mayor gasto en las municipalidades (8,1 por ciento), ante los incrementos en los rubros de agropecuario, saneamiento y educación.

- Entre enero y febrero, acumuló S/ 29 millones, menor en 37,8 por ciento en términos reales respecto a similar periodo de 2018, influenciado por todos los niveles de gobierno. En el Gobierno Nacional (-61,8 por ciento), influenciado por el sector transporte; en el Gobierno Regional (-17,6 por ciento), por los rubros de cultura y deporte; y en los municipios (-12,5 por ciento), por el sector transporte.

CUADRO N° 9
HUÁNUCO: EJECUCIÓN DEL PRESUPUESTO PÚBLICO DE INVERSIONES 1/ 2/
(Millones de soles)

	Febrero			Enero - Febrero		
	2 018	2 019	Var.% real	2 018	2 019	Var.% real
Gobierno Nacional	11	7	-37,2	23	9	-61,8
Gobierno Regional	4	4	-11,7	5	4	-17,6
Gobiernos locales	14	16	8,1	18	16	-12,5
Total	29	26	-11,6	45	29	-37,8

1/ Información actualizada al 28 de febrero de 2019.

2/ Comprende la adquisición de activos no financieros

Fuente: MEF.

Elaboración: BCRP - Sucursal Huancayo. Departamento de Estudios Económicos.

GRÁFICO N° 7
HUÁNUCO: CRECIMIENTO DE LA EJECUCIÓN DEL PRESUPUESTO PÚBLICO DE INVERSIONES
(Variación % real)

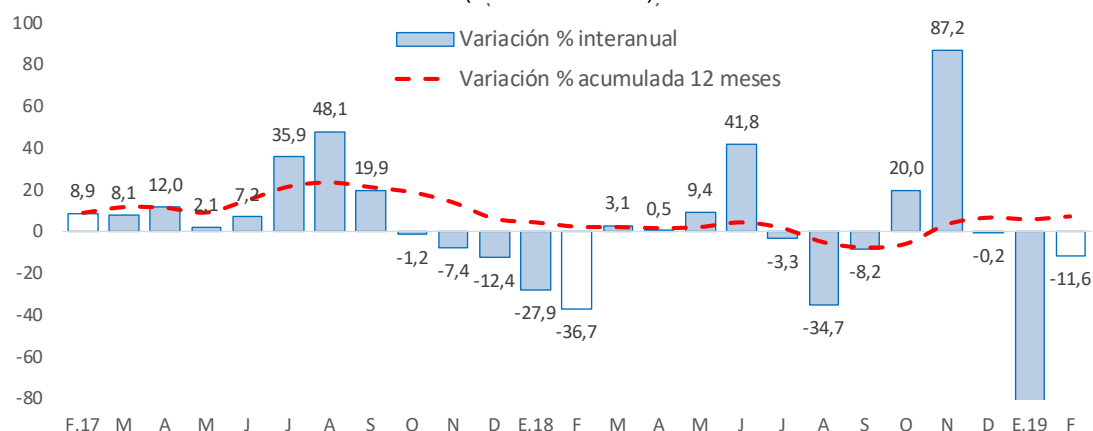

Fuente: MEF.

Elaboración: BCRP - Sucursal Huancayo. Departamento de Estudios Económicos.

- En cuanto al avance de la inversión pública, lo ejecutado entre enero y febrero representó en la región el 2,6 por ciento de su Presupuesto Institucional Modificado (PIM), que sumó S/ 1 122 millones. Las municipalidades registraron un avance de 5,2 por ciento, seguido del Gobierno Nacional (1,7 por ciento) y el Gobierno Regional (1,5 por ciento).

Principales Proyectos

- Entre los principales proyectos que se ejecutaron entre enero y febrero, en el Gobierno Nacional destacaron el “Mejoramiento de la carretera Huánuco - Conococha, sector: Huánuco-La Unión-Huallanca” con un gasto de S/ 2 millones; “Sistema eléctrico rural Huánuco-Dos de Mayo” con un

gasto de S/ 1 millón; y “Creación de servicios tecnológicos para las cadenas productivas del café cacao y frutas del sector agroindustrial en las provincias de Leoncio Prado y Ambo” con un gasto acumulado de S/ 706 miles.

- En el Gobierno Regional, sobresalieron la “Ampliación y mejoramiento de los servicios de educación primaria y secundaria de la I.E.I. N° 32706, distrito de Santa María del Valle, provincia de Huánuco” con un gasto de S/ 1 millón; “Mejoramiento de la vía colectora de la urbanización Los Portales, distrito de Amarilis, provincia de Huánuco” con un gasto de S/ 1 millón; y “Mejoramiento de los servicios de instituciones educativas de la localidad de Santa Rosa, distrito de Ripán, provincia de Dos de Mayo” con un gasto de S/ 1 millón.
- En los gobiernos locales, destacaron la “Ampliación y mejoramiento de los servicios de agua potable y saneamiento básico en localidades del distrito de Chaglla, provincia de Pachitea” con un gasto de S/ 2 millones; “Mejoramiento de los servicios educativos del nivel primario de instituciones educativas del distrito de Cholón, provincia de Marañón” con un gasto de S/ 1 millón; y “Ampliación del sistema de agua potable e instalación del sistema de saneamiento en la localidad de Poque, distrito de Punos, provincia de Huamalfes” con un gasto de S/ 1 millón.

V. ANEXOS



ANEXO 1

HUÁNUCO: PRODUCCIÓN AGROPECUARIA 1/
(En toneladas métricas)

CULTIVOS	2 018											2 019		CULTIVOS			
	FEB	MAR	ABR	MAY	JUN	JUL	AGO	SET	OCT	NOV	DIC	ENE	FEB				
AGRÍCOLA														AGRÍCOLA			
CONSUMO INTERNO														CONSUMO INTERNO			
Ajo	0	0	0	57	86	27	24	0	0	0	0	0	0	0	0	0	Ajo
Arroz Cáscara	7 691	6 951	4 288	4 305	4 099	4 900	5 739	4 645	4 639	4 220	4 044	4 588	6 312	Arroz Cáscara			
Arveja Grano Seco	0	0	126	185	346	413	89	5	22	0	0	0	0	Arveja Grano Seco			
Arveja Grano Verde	1 139	1 456	1 874	1 492	1 242	881	1 439	3 285	3 880	2 786	1 236	851	775	Arveja Grano Verde			
Camote	323	283	381	516	487	273	230	251	232	201	180	249	344	Camote			
Cebada Grano	0	0	0	793	1 959	3 908	1 721	6	0	0	0	0	0	Cebada Grano			
Cebolla	19	18	308	357	198	162	0	0	0	0	0	0	0	Cebolla			
Frijol Grano Seco	190	102	94	200	1 038	1 328	758	119	65	78	203	280	148	Frijol Grano Seco			
Granadilla	123	237	449	742	786	717	317	238	171	147	153	48	93	Granadilla			
Haba Grano Seco	0	0	0	58	985	1 606	444	12	1	0	0	0	0	Haba Grano Seco			
Haba Grano Verde	200	612	1 229	1 749	418	417	426	964	56	22	30	37	101	Haba Grano Verde			
Maíz Amiláceo	0	0	0	1 432	5 881	5 337	2 635	69	0	0	0	0	0	Maíz Amiláceo			
Maíz Choclo	236	1 405	2 179	1 031	471	194	59	163	187	143	66	32	268	Maíz Choclo			
Naranja	198	269	495	860	1 640	2 200	2 336	1 475	942	688	312	158	198	Naranja			
Oca	28	57	587	1 929	2 213	274	0	0	0	0	0	7	45	Oca			
Olluco	2 595	4 268	6 675	5 584	2 729	1 250	0	0	0	0	548	1 442	2 540	Olluco			
Papa Blanca	31 731	38 401	56 050	34 070	14 696	5 302	7 173	23 860	41 514	49 634	43 503	27 665	2 501	Papa Blanca			
Papa Amarilla+Color	17 867	21 538	32 111	36 263	21 430	10 875	5 751	4 260	20 194	29 787	29 644	36 181	57 296	Papa Amarilla+Color			
Papaya	153	148	159	154	154	129	143	159	149	158	159	189	206	Papaya			
Piña	866	825	769	784	756	783	822	1 036	1 173	1 260	1 278	703	683	Piña			
Plátano	18 394	18 246	18 173	18 321	18 275	18 223	18 387	18 231	18 265	18 617	18 802	18 845	19 003	Plátano			
Tomate	251	147	106	94	56	67	74	89	120	95	97	65	150	Tomate			
Trigo	0	0	0	802	2 938	5 287	1 226	2	2	0	0	0	0	Trigo			
Yuca	5 467	5 646	5 873	4 222	4 381	4 373	4 061	4 486	3 888	4 081	3 392	3 843	4 285	Yuca			
Zanahoria	551	565	643	425	315	284	268	195	285	175	157	346	406	Zanahoria			
Zapallo	2 599	3 368	1 759	731	768	89	105	580	619	217	274	1 078	2 612	Zapallo			
Otros Cons. Interno	3 493	3 716	3 853	4 267	4 550	2 892	2 304	2 526	2 586	3 226	3 622	2 965	3 558	Otros Cons. Interno			
INDUSTRIAL Y/O EXP.														INDUSTRIAL Y/O EXP.			
Cacao	851	909	968	1 139	1 258	1 090	823	711	612	607	628	898	1 048	Cacao			
Café	405	828	1 156	1 879	2 140	1 791	1 047	711	322	237	81	283	524	Café			
Maíz A. Duro	9 922	5 548	2 829	1 038	197	2 700	4 181	2 944	1 098	1 318	2 348	8 924	9 930	Maíz A. Duro			
Otros Industrial y/o Exp.	2 163	2 189	2 243	2 315	2 396	2 422	2 466	2 565	2 865	3 013	3 081	2 575	2 693	Otros Industrial y/o Exp.			
PECUARIO														PECUARIO			
CARNE 2/														CARNE 2/			
Carne Ave	89	83	100	96	131	135	103	93	106	113	123	94	85	Carne Ave			
Carne Ovino	136	144	155	159	167	178	176	159	160	144	162	129	135	Carne Ovino			
Carne Porcino	386	562	685	708	684	839	772	727	708	665	763	451	388	Carne Porcino			
Carne Vacuno	1 554	1 514	1 829	1 846	1 645	1 903	1 759	1 993	1 914	1 943	2 160	1 490	1 480	Carne Vacuno			
Carne Caprino	17	18	19	20	21	26	25	22	24	20	21	20	17	Carne Caprino			
Carne Alpaca	2	2	2	3	3	3	3	3	2	2	3	2	2	Carne Alpaca			
Carne Llama	0	0	0	0	0	0	0	0	0	0	0	0	0	Carne Llama			
Huevo	103	101	99	102	105	103	116	128	122	121	142	104	105	Huevo			
Leche	4 102	4 419	4 300	4 397	4 227	4 114	4 028	3 836	3 844	3 725	4 038	4 359	4 316	Leche			
Lana	0	21	38	10	19	7	9	22	30	35	35	3	3	Lana			
FIBRA														FIBRA			
Fibra de Alpaca	0	1	1	0	0	1	0	1	0	1	1	0	0	Fibra de Alpaca			
Fibra de Llama	0	0	0	0	0	0	0	0	0	0	0	0	0	Fibra de Llama			

1/ Cifras preliminares.

2/ Peso Neto, no de animales en pie.

Fuente: MINAGRI.

Elaboración: BCRP - Sucursal Huancayo. Departamento de Estudios Económicos.



ANEXO 2

HUÁNUCO: PRODUCCIÓN MINERA METÁLICA 1/
(Contenido fino)

Producción Metálica Concentración	2 018											2 019		Producción Metálica Concentración
	FEB	MAR	ABR	MAY	JUN	JUL	AGO	SET	OCT	NOV	DIC	ENE	FEB	
COBRE (TMF)	165	178	156	184	191	150	124	137	132	169	199	173	151	COBRE (TMF)
PLATA (Kg.f)	6 230	6 710	6 282	5 495	5 650	6 456	5 786	5 780	6 047	5 581	5 672	4 932	4 703	PLATA (Kg.f)
ZINC (TMF)	3 787	4 445	3 948	4 047	4 043	4 146	3 352	3 885	3 955	3 372	4 158	3 475	2 992	ZINC (TMF)
PLOMO (TMF)	1 536	1 765	1 470	1 414	1 774	1 907	1 594	1 966	1 598	1 401	2 044	1 387	1 205	PLOMO (TMF)

1/ Cifras preliminares.

Fuente: MINEM.

Elaboración: BCRP - Sucursal Huancayo. Departamento de Estudios Económicos.



ANEXO 3

HUÁNUCO: EXPORTACIONES FOB POR TIPO DE PRODUCTOS 1/
(Millones US\$)

TIPO	2 018											2 019		TIPO
	FEB	MAR	ABR	MAY	JUN	JUL	AGO	SET	OCT	NOV	DIC	ENE	FEB	
Productos Tradicionales	0	0	0	0	1	0	2	7	1	2	1	2	0	Productos Tradicionales
Agrícolas	0	0	0	0	0	0	0	0	0	0	0	0	0	Agrícolas
Mineros	0	0	0	0	1	0	2	7	1	2	1	2	0	Mineros
Productos No Tradicionales	1	0	1	1	1	1	1	1	1	0	1	1	0	Productos No Tradicionales
Agropecuarios	1	0	1	1	1	1	1	1	1	0	1	1	0	Agropecuarios
Pesqueros	0	0	0	0	0	0	0	0	0	0	0	0	0	Pesqueros
Textil	0	0	0	0	0	0	0	0	0	0	0	0	0	Textil
Maderas y papeles, y sus manuf.	0	0	0	0	0	0	0	0	0	0	0	0	0	Maderas y papeles, y sus manuf.
Químicos	0	0	0	0	0	0	0	0	0	0	0	0	0	Químicos
Minerales no metálicos	0	0	0	0	0	0	0	0	0	0	0	0	0	Minerales no metálicos
Sidero-Metalúrgico y joyerías	0	0	0	0	0	0	0	0	0	0	0	0	0	Sidero-Metalúrgico y joyerías
Metal-Mecánicos	0	0	0	0	0	0	0	0	0	0	0	0	0	Metal-Mecánicos
Resto de otros no tradicionales	0	0	0	0	0	0	0	0	0	0	0	0	0	Resto de otros no tradicionales
TOTAL EXPORTACIONES	1	0	1	1	2	1	3	8	2	2	2	3	1	TOTAL EXPORTACIONES

1/ Cifras Preliminares.

Fuente: SUNAT.

Elaboración: BCRP - Sucursal Huancayo. Departamento de Estudios Económicos.



ANEXO 4

HUÁNUCO: EXPORTACIONES FOB DE PRODUCTOS NO TRADICIONALES 1/
(Millones US\$ valor FOB)

TIPO	2 018											2 019		TIPO
	FEB	MAR	ABR	MAY	JUN	JUL	AGO	SET	OCT	NOV	DIC	ENE	FEB	
Agropecuarios	1	0	1	1	1	1	1	1	1	0	1	1	0	Agropecuarios
Cacao	0	0	1	1	1	1	1	0	1	0	0	1	0	Cacao
Chocolate	0	0	0	0	0	0	0	0	0	0	0	0	0	Chocolate
Pasta de cacao	0	0	0	0	0	0	0	0	0	0	0	0	0	Pasta de cacao
Manteca de cacao	0	0	0	0	0	0	0	0	0	0	0	0	0	Manteca de cacao
Cacao en grano y en polvo	0	0	0	0	0	0	0	0	0	0	0	0	0	Cacao en grano y en polvo
Resto de cacao	0	0	1	1	1	1	1	0	1	0	0	0	0	Resto de cacao
Quinua	0	0	0	0	0	0	0	0	0	0	0	0	0	Quinua
Tara	0	0	0	0	0	0	0	0	0	0	0	0	0	Tara
Flores y capullos	0	0	0	0	0	0	0	0	0	0	0	0	0	Flores y capullos
Semillas	0	0	0	0	0	0	0	0	0	0	0	0	0	Semillas
Resto	0	0	0	0	0	0	0	0	0	0	0	0	0	Resto
Pesquero	0	0	0	0	0	0	0	0	0	0	0	0	0	Pesquero
Crustaceo y molusco congelado	0	0	0	0	0	0	0	0	0	0	0	0	0	Crustaceo y molusco congelado
Pescado seco	0	0	0	0	0	0	0	0	0	0	0	0	0	Pescado seco
Resto	0	0	0	0	0	0	0	0	0	0	0	0	0	Resto
Textiles	0	0	0	0	0	0	0	0	0	0	0	0	0	Textiles
Maderas y papeles, y sus manif.	0	0	0	0	0	0	0	0	0	0	0	0	0	Maderas y papeles, y sus manif.
Madera aserrada	0	0	0	0	0	0	0	0	0	0	0	0	0	Madera aserrada
Tablillas y frisos para parques	0	0	0	0	0	0	0	0	0	0	0	0	0	Tablillas y frisos para parques
Papel	0	0	0	0	0	0	0	0	0	0	0	0	0	Papel
Resto	0	0	0	0	0	0	0	0	0	0	0	0	0	Resto
Químicos	0	0	0	0	0	0	0	0	0	0	0	0	0	Químicos
Minerales no metálicos	0	0	0	0	0	0	0	0	0	0	0	0	0	Minerales no metálicos
Sidero-Metalúrgico y Joyerías	0	0	0	0	0	0	0	0	0	0	0	0	0	Sidero-Metalúrgico y Joyerías
Metal-Mecánicos	0	0	0	0	0	0	0	0	0	0	0	0	0	Metal-Mecánicos
Resto de otros no tradicionales	0	0	0	0	0	0	0	0	0	0	0	0	0	Resto de otros no tradicionales
TOTAL	1	0	1	1	1	1	1	1	1	0	1	1	0	TOTAL

1/ Cifras Preliminares.

Fuente: SUNAT.

Elaboración: BCRP - Sucursal Huancayo. Departamento de Estudios Económicos.



ANEXO 5

HUÁNUCO: INGRESOS CORRIENTES DEL GOBIERNO CENTRAL
(Millones de soles)

	2 018												2 019	
	ENE	FEB	MAR	ABR	MAY	JUN	JUL	AGO	SET	OCT	NOV	DIC	ENE	
I. INGRESOS TRIBUTARIOS	13	10	9	13	9	9	11	11	11	12	12	11	14	I. INGRESOS TRIBUTARIOS
1). Impuesto a la Renta	7	6	6	8	5	5	6	7	6	7	7	7	8	1). Impuesto a la Renta
Personas Naturales	2	2	2	2	2	1	2	2	2	2	2	3	2	Personas Naturales
Personas Jurídicas	5	4	3	3	3	3	3	4	4	4	4	4	5	Personas Jurídicas
Regularización	0	0	1	2	1	1	0	0	0	0	0	0	0	Regularización
2). Impuesto a las Importaciones	0	0	0	0	0	0	0	0	0	0	0	0	0	2). Impuesto a las Importaciones
3). Impuesto General a las Ventas	4	3	1	3	2	2	2	3	3	3	3	3	4	3). Impuesto General a las Ventas
4). Imp. Selectivo al Consumo (ISC)	0	0	0	0	0	0	0	0	0	0	0	0	0	4). Imp. Selectivo al Consumo (ISC)
5). Otros Ingresos Tributarios	1	2	1	2	2	1	2	2	2	2	2	2	2	5). Otros Ingresos Tributarios
II. INGRESOS NO TRIBUTARIOS	0	0	0	0	0	0	0	0	0	0	0	0	0	II. INGRESOS NO TRIBUTARIOS
TOTAL INGRESOS (I+II)	13	10	9	13	9	9	11	11	11	12	12	11	14	TOTAL INGRESOS (I+II)

Fuente: SUNAT.

Elaboración: BCRP - Sucursal Huancayo. Departamento de Estudios Económicos.



ANEXO 6

HUÁNUCO: EJECUCIÓN DEL PRESUPUESTO PÚBLICO DEL GOBIERNO NACIONAL 1/

(Millones de soles)

	2018											2019		
	FEB	MAR	ABR	MAY	JUN	JUL	AGO	SET	OCT	NOV	DIC	ENE	FEB	
GASTOS NO FINANCIEROS	74	61	87	74	95	87	88	65	82	168	140	44	86	GASTOS NO FINANCIEROS
a. GASTOS CORRIENTES	63	48	75	59	74	67	71	54	66	53	87	42	80	a. GASTOS CORRIENTES
1. Personal y Obligaciones Sociales	19	23	20	20	20	21	19	17	18	20	23	22	21	1. Personal y Obligaciones Sociales
2. Pensiones y Otras Prest. Sociales	11	9	7	4	4	13	6	5	2	4	6	8	5	2. Pensiones y Otras Prest. Sociales
3. Bienes y Servicios	14	16	15	16	22	24	20	16	19	17	34	10	19	3. Bienes y Servicios
4. Donaciones y Transferencias 2/	0	0	6	0	0	0	0	7	2	1	2	0	6	4. Donaciones y Transferencias
5. Otros Gastos Corrientes	18	1	26	19	29	9	25	9	25	11	22	1	29	5. Otros Gastos Corrientes
b. GASTOS DE CAPITAL	11	13	12	15	21	20	17	11	16	115	53	2	7	b. GASTOS DE CAPITAL
1. Adquisición de Activos No Financieros	11	13	12	15	21	20	17	11	16	115	52	2	7	1. Adquisición de Activos No Financieros
2. Otros gastos de capital 3/	0	0	0	0	0	0	0	0	0	0	2	0	0	2. Otros gastos de capital

1/ Información actualizada al 28 de febrero de 2019.

2/ Neto de transferencias intergubernamentales.

3/ Incluye donaciones y transferencias.

Fuente: MEF.

Elaboración: BCRP - Sucursal Huancayo. Departamento de Estudios Económicos.



ANEXO 7

HUÁNUCO: EJECUCIÓN DEL PRESUPUESTO PÚBLICO DEL GOBIERNO REGIONAL 1/
(Millones de soles)

	2018											2019		
	FEB	MAR	ABR	MAY	JUN	JUL	AGO	SET	OCT	NOV	DIC	ENE	FEB	
GASTOS NO FINANCIEROS	70	85	88	94	88	119	85	110	107	101	180	65	70	GASTOS NO FINANCIEROS
a. GASTOS CORRIENTES	66	69	69	69	73	99	72	73	80	80	122	65	66	a. GASTOS CORRIENTES
1. Personal y Obligaciones Sociales	52	52	54	53	53	59	53	53	54	55	79	56	55	1. Personal y Obligaciones Sociales
2. Pensiones y Otras Prest. Sociales	4	4	3	4	4	5	3	3	5	4	7	5	4	2. Pensiones y Otras Prest. Sociales
3. Bienes y Servicios	8	12	12	12	15	16	15	16	21	21	36	4	7	3. Bienes y Servicios
4. Otros Gastos Corrientes	1	2	0	1	1	20	0	1	0	0	1	0	0	4. Otros Gastos Corrientes
b. GASTOS DE CAPITAL	4	16	19	26	15	20	13	36	28	21	58	0	4	b. GASTOS DE CAPITAL
1. Adquisición de Activos No Financieros	4	16	19	26	15	20	13	36	28	21	58	0	4	1. Adquisición de Activos No Financieros
2. Otros gastos de capital 2/	0	0	0	0	0	0	0	0	0	0	0	0	0	2. Otros gastos de capital

1/ Información actualizada al 28 de febrero de 2019.

2/ Incluye donaciones y transferencias.

Fuente: MEF.

Elaboración: BCRP - Sucursal Huancayo. Departamento de Estudios Económicos.



ANEXO 8

HUÁNUCO: EJECUCIÓN DEL PRESUPUESTO PÚBLICO DE LOS GOBIERNOS LOCALES 1/

(Millones de soles)

	2018											2019		
	FEB	MAR	ABR	MAY	JUN	JUL	AGO	SET	OCT	NOV	DIC	ENE	FEB	
GASTOS NO FINANCIEROS	31	56	46	53	74	75	61	79	83	85	159	6	32	GASTOS NO FINANCIEROS
a. GASTOS CORRIENTES	17	22	19	23	21	25	22	22	24	25	37	6	17	a. GASTOS CORRIENTES
1. Personal y Obligaciones Sociales	4	5	4	4	4	5	4	4	5	5	7	4	5	1. Personal y Obligaciones Sociales
2. Pensiones y Otras Prest. Sociales	0	0	1	2	2	2	3	2	3	2	4	0	0	2. Pensiones y Otras Prest. Sociales
3. Bienes y Servicios	12	16	14	16	14	17	14	14	15	17	25	2	11	3. Bienes y Servicios
4. Donaciones y Transferencias	0	0	0	1	0	1	1	1	1	2	1	0	0	4. Donaciones y Transferencias
5. Otros Gastos Corrientes	0	0	0	0	0	0	0	0	0	0	0	0	0	5. Otros Gastos Corrientes
b. GASTOS DE CAPITAL	14	35	26	30	54	49	39	57	60	60	122	0	16	b. GASTOS DE CAPITAL
1. Adquisición de Activos No Financieros	14	34	26	29	54	49	39	57	60	60	122	0	16	1. Adquisición de Activos No Financieros
2. Otros gastos de capital 2/	0	0	0	0	0	0	0	0	0	0	0	0	0	2. Otros gastos de capital

1/ Información actualizada al 28 de febrero de 2019.

2/ Incluye donaciones y transferencias.

Fuente: MEF.

Elaboración: BCRP - Sucursal Huancayo. Departamento de Estudios Económicos.



ANEXO 9

HUANCAVELICA: MOROSIDAD 1/
(En porcentajes)

ENTIDADES FINANCIERAS	2 017	2 018												ENTIDADES FINANCIERAS
	DIC	ENE	FEB	MAR	ABR	MAY	JUN	JUL	AGO	SET	OCT	NOV	DIC	
I. BANCA MÚLTIPLE	5,2	5,7	6,3	6,2	5,7	5,8	5,4	5,7	5,9	5,7	5,1	4,8	4,7	I. BANCA MÚLTIPLE
II. INSTITUCIONES NO BANCARIAS														II. INSTITUCIONES NO BANCARIAS
Financieras	5,3	5,0	5,6	5,8	6,3	6,3	6,3	6,4	6,5	6,3	6,0	6,0	6,4	Financieras
Cajas Municipales	4,2	4,6	4,7	4,7	4,9	5,1	5,0	4,9	5,2	5,2	5,3	5,3	4,5	Cajas Municipales
Cajas Rurales	3,6	3,5	3,6	3,3	3,5	3,4	2,8	2,9	3,0	3,1	3,3	4,5	4,9	Cajas Rurales
EDPYMEs	7,9	8,9	11,5	13,4	15,4	16,8	13,9	13,8	12,1	13,7	12,6	13,2	10,9	EDPYMEs
III. ENTIDADES ESTATALES														III. ENTIDADES ESTATALES
Banco de la Nación 2/	1,9	1,8	1,8	1,7	1,7	1,7	1,7	1,7	1,7	1,7	1,7	1,8	1,9	Banco de la Nación 2/
Agrobanco 3/	14,6	16,3	28,5	40,5	42,1	43,3	32,1	35,4	50,1	55,1	58,6	61,0	61,0	Agrobanco 3/
TOTAL	5,0	5,3	6,1	6,4	6,2	6,3	5,6	5,8	6,3	6,1	5,7	5,6	5,4	TOTAL

1/ Cifras preliminares.

2/ Sólo considera los créditos de consumo e hipotecario.

3/ No considera los créditos a las demás empresas del sector.

Fuente: SBS y AFP.

Elaboración: BCRP - Sucursal Huancayo. Departamento de Estudios Económicos.

