

BANCO CENTRAL DE RESERVA DEL PERÚ
SUCURSAL HUANCAYO



HUANCAVELICA: Síntesis de Actividad Económica
Diciembre 2019¹

Departamento de Estudios Económicos

¹ En el presente informe participaron Francisco Callupe Casaño y Joel Jovani Turco Quinto.

ÍNDICE

Página

| | |
|--|-----------|
| RESUMEN EJECUTIVO..... | 3 |
| I. ACTIVIDAD PRODUCTIVA..... | 5 |
| 1. Actividad primaria..... | 5 |
| 1.1 Sector agropecuario..... | 5 |
| 1.2 Sector minería..... | 7 |
| 2. Otros indicadores sectoriales..... | 8 |
| 2.1 Sector construcción..... | 8 |
| 2.2 Arribos a los establecimientos de hospedaje..... | 8 |
| II. SECTOR EXTERNO..... | 9 |
| 1. Exportaciones..... | 9 |
| III. CRÉDITOS Y DEPÓSITOS..... | 10 |
| 1. Créditos..... | 10 |
| 2. Depósitos..... | 12 |
| IV. EJECUCIÓN DEL PRESUPUESTO PÚBLICO..... | 13 |
| 1. Ejecución del Presupuesto Público de Gastos Corrientes..... | 13 |
| 2. Ejecución del Presupuesto Público de Inversiones..... | 13 |
| V. ANEXOS..... | 16 |



RESUMEN EJECUTIVO

Principales hechos de importancia

- En diciembre, el **sector minero** decreció en 6,6 por ciento interanual, explicado por la menor producción de cobre (-35,2 por ciento) y oro (-43,8 por ciento). Asimismo, la producción **agropecuaria** registró un decrecimiento de 12,8 por ciento interanual en diciembre, influenciado por la reducción de la actividad agrícola (-29,7 por ciento), contrarrestado parcialmente por el sub sector pecuario (3,3 por ciento).
- En cuanto a los **otros indicadores de actividad económica**, en diciembre se incrementó la inversión pública (23,5 por ciento), mientras que se redujeron los despachos de cemento (-17,2 por ciento).

Actividad primaria

- El **sector agropecuario** registró una caída de 12,8 por ciento interanual en diciembre, influenciado por la reducción de la actividad agrícola (-29,7 por ciento), contrarrestado parcialmente por el sub sector pecuario (3,3 por ciento). Entre enero y diciembre, aumentó ligeramente en 0,9 por ciento respecto al mismo periodo de 2018, ante el incremento de los sub sectores agrícola (1,9 por ciento), no obstante la reducción de subsector pecuario (-3,0 por ciento).
- La **actividad minera** registró una reducción luego de presentar una ligera recuperación en el mes previo. En diciembre, disminuyó en 6,6 por ciento interanual, influenciado por la menor producción de cobre (-35,2 por ciento) y oro (-43,8 por ciento); en cobre, explicado por la paralización de las operaciones de la minera Doe Run, ante el derrame de relaves en su unidad minera de Cobriza; mientras que, en oro, por la menor producción de Sierra Antapite. Entre enero y diciembre, el sector se redujo en 3,2 por ciento respecto de similar periodo de 2018, influenciado por la menor producción de cobre (-26,1 por ciento) y zinc (-11,8 por ciento), contrarrestado parcialmente por el incremento de la producción de plata (1,6 por ciento), plomo (28,4 por ciento) y oro (78,6 por ciento).

Otros indicadores de actividad económica

- Los **despachos de cemento** registraron un resultado negativo después de crecer por dos meses consecutivamente. En diciembre, disminuyeron en 17,2 por ciento interanual, explicado por una menor demanda de cemento, debido a la menor inversión pública en el Gobierno Regional y las municipalidades. Entre enero y diciembre, disminuyeron en 40,4 por ciento respecto a similar periodo de 2018, influenciado por los resultados negativos en las inversiones de las municipalidades, debido a los cambios de autoridades a inicios de año.
- El **crédito directo total** en noviembre (S/ 431 millones), aumentó en 10,6 por ciento respecto a similar mes de 2018, sobresaliendo los mayores montos otorgados por la Banca Múltiple, Cajas Municipales y Financieras. Asimismo, crecieron los créditos a empresas (8,9 por ciento), de consumo (13,6 por ciento) e hipotecario (5,5 por ciento).
- La **inversión pública** (S/ 193 millones) creció en 23,5 por ciento en diciembre respecto a similar mes de 2018, ante el incremento en todos los niveles de gobierno. Entre enero y diciembre, sumó S/ 826 millones, mayor en 9,7 por ciento respecto a similar periodo de 2018, ante el incremento de desembolsos en los gobiernos, Nacional (107,6 por ciento) y Regional (25,7 por ciento); en el primer caso, sustentado en las mayores inversiones en los sectores de seguridad, agropecuario, comunicaciones, salud, educación; y en el segundo, por transporte, educación y protección social.

CUADRO N° 1
HUANCAVELICA: OTROS INDICADORES DE ACTIVIDAD ECONÓMICA
 (Variación % respecto a similar mes del año anterior)

| | Jul.19 | Ago.19 | Set.19 | Oct.19 | Nov.19 | Dic.19 |
|---|---------|---------|---------|--------|--------|---------|
| Despachos de cemento 1/ | ↑ 9,1 | ↓ -21,6 | ↓ -27,0 | ↑ 30,3 | ↑ 4,4 | ↓ -17,2 |
| Arribos a los establecimientos de hospedaje | ↑ 12,4 | ↑ 13,0 | ↑ 2,7 | ↓ -1,5 | | |
| Crédito total 2/ | ↑ 12,5 | ↑ 11,8 | ↑ 10,9 | ↑ 11,3 | ↑ 10,6 | |
| Crédito de consumo 2/ | ↑ 16,7 | ↑ 15,4 | ↑ 15,8 | ↑ 14,3 | ↑ 13,6 | |
| Crédito hipotecario 2/ | ↑ 1,1 | ↓ -2,3 | ↑ 0,2 | ↑ 1,9 | ↑ 5,5 | |
| Inversión pública 1/ | ↓ -33,6 | ↑ 17,9 | ↑ 15,2 | ↑ 18,5 | ↓ -5,1 | ↑ 23,5 |

1/ En términos reales.

2/ En términos nominales.

Fuentes: UNACEM, MINCETUR, SBS y MEF.

I. ACTIVIDAD PRODUCTIVA

1. Actividad primaria

1.1 Sector agropecuario

- La actividad agropecuaria registró un decrecimiento de 12,8 por ciento interanual en diciembre, influenciado por la reducción de la actividad agrícola (-29,7 por ciento), contrarrestado parcialmente por el sub sector pecuario (3,3 por ciento). Entre enero y diciembre, aumentó 0,9 por ciento respecto al mismo periodo de 2018, ante el incremento de los sub sectores agrícola (1,9 por ciento), no obstante la reducción de la actividad pecuaria (-3,0 por ciento).
- El sub sector agrícola decreció en 29,7 por ciento interanual en el mes, influenciado por la menor oferta con destino al mercado interno (-31,4 por ciento), contrarrestado parcialmente por la mayor oferta al mercado externo y agroindustria (19,0 por ciento); destacando en el primer caso, por las reducciones de la producción de papa, olluco, arveja grano verde, maíz choclo, haba grano verde, maíz amiláceo y frijol grano seco. En papa y arveja grano verde, explicado por las menores siembras en las zonas productoras de las provincias de Acobamba, Huancavelica y Tayacaja. Entre enero y diciembre, creció en 1,9 por ciento, influenciado por la mayor producción dirigido al mercado interno (1,8 por ciento), y al mercado externo y agroindustria (9,5 por ciento); destacando en el primer caso, los incrementos en papa, cebada grano, maíz amiláceo, trigo, frijol grano seco y haba grano seco; y en el segundo caso, por la mayor oferta de quinua y caña de azúcar.

CUADRO N° 2
HUANCAVELICA: SECTOR AGROPECUARIO 1/
(Miles de Toneladas)

| Subsectores | Estructura Porcentual 2016 /2 | Diciembre | | | Enero - Diciembre | | |
|--|-------------------------------------|-----------|-------|--------------|-------------------|-------|-------------|
| | | 2 018 | 2 019 | Var. % | 2 018 | 2 019 | Var. % |
| AGRÍCOLA | 71,2 | | | -29,7 | | | 1,9 |
| Orientada al mercado interno 2/ | 70,2 | | | -31,4 | | | 1,8 |
| Papa | 31,5 | 2,9 | 1,4 | -51,3 | 252,8 | 272,4 | 7,7 |
| Alfalfa | 4,5 | 12,5 | 12,5 | 0,0 | 148,4 | 148,2 | -0,2 |
| Maíz amiláceo | 8,3 | 0,1 | 0,0 | -70,7 | 33,0 | 34,2 | 3,4 |
| Cebada grano | 3,5 | 0,0 | 0,0 | - | 28,9 | 30,4 | 5,2 |
| Olluco | 1,8 | 0,5 | 0,1 | -87,4 | 27,8 | 26,9 | -3,2 |
| Arveja grano verde | 5,1 | 0,5 | 0,2 | -70,2 | 26,7 | 26,1 | -2,2 |
| Maíz choclo | 1,0 | 0,5 | 0,1 | -74,0 | 27,2 | 21,3 | -21,6 |
| Haba grano seco | 2,9 | 0,0 | 0,0 | - | 12,7 | 13,4 | 5,4 |
| Orientada al mercado externo y agroindustria 2/ | 0,9 | | | 19,0 | | | 9,5 |
| Quinua | 0,4 | 0,0 | 0,0 | -100,0 | 2,0 | 2,2 | 10,0 |
| Caña de azúcar | 0,0 | 0,0 | 0,6 | - | 0,0 | 1,8 | - |
| Palta | 0,2 | 0,2 | 0,2 | -0,1 | 0,9 | 0,9 | -4,4 |
| PECUARIO | 28,8 | | | 3,3 | | | -3,0 |
| Carne de vacuno 3/ | 7,5 | 0,3 | 0,3 | -2,5 | 3,6 | 3,5 | -3,7 |
| Carne de ave 3/ | 1,2 | 0,1 | 0,1 | 8,1 | 1,0 | 1,0 | 4,3 |
| Carne de ovino 3/ | 3,6 | 0,1 | 0,1 | 4,9 | 1,4 | 1,4 | 3,3 |
| Leche | 4,7 | 1,7 | 1,8 | 7,6 | 23,7 | 23,3 | -1,8 |
| SECTOR AGROPECUARIO | 100,0 | | | -12,8 | | | 0,9 |

1/ Cifras preliminares.

2/ Estimado a precios de 2007.

3/ Peso neto.

Fuente: MINAGRI.

Elaboración: BCRP - Sucursal Huancayo. Departamento de Estudios Económicos.

- Respecto a la producción pecuaria, creció en 3,3 por ciento interanual en el mes, debido a la mayor producción de fibra de alpaca, leche, huevo y carnes de, porcino, ave, ovino y caprino. Entre enero y diciembre, disminuyó en 3,0 por ciento respecto a similar periodo de 2018, influenciado por el incremento en la oferta de huevo, además de carnes de, porcino, ave, ovino y caprino.
- En cuanto al avance de las siembras, correspondiente a la actual campaña agrícola (2019-2020), se instalaron 104 706 hectáreas, menor en 8 868 hectáreas (-7,8 por ciento) respecto a su similar de la campaña anterior (2018-2019), debido a reducciones en las instalaciones de cultivos transitorios (7 489 hectáreas o 6,7 por ciento menos) y permanentes (1 379 hectáreas o 99,4 por ciento menos). Respecto a la disminución en los cultivos transitorios, se explicó principalmente por maíz amiláceo, cebada grano, haba grano seco, trigo, olluco y quinua; en maíz amiláceo y cebada grano, sustentados en las menores lluvias registradas en las zonas productoras de las provincias de Tayacaja, Huancavelica y Acobamba. En cuanto a los cultivos permanentes, su reducción se relacionó a menores siembras de café, lúcuma y plátanos.

CUADRO N° 3
HUANCAVELICA: SUPERFICIE SEMBRADA 1/
(Hectáreas)

| | Campaña Agrícola 2/ | | Variación | |
|------------------------------|---------------------|----------------|---------------|--------------|
| | 2018-2019 | 2019-2020 | Absoluta | Porcentual |
| Cultivos Transitorios | 112 186 | 104 697 | -7 489 | -6,7 |
| Papa | 33 405 | 39 875 | 6 470 | 19,4 |
| Maíz amiláceo | 21 194 | 19 872 | -1 322 | -6,2 |
| Cebada grano | 16 576 | 12 614 | -3 962 | -23,9 |
| Arveja grano seco | 3 642 | 8 212 | 4 571 | 125,5 |
| Haba grano seco | 7 618 | 6 449 | -1 169 | -15,3 |
| Frijol grano seco | 5 621 | 5 829 | 208 | 3,7 |
| Trigo | 4 608 | 3 871 | -737 | -16,0 |
| Olluco | 4 153 | 2 657 | -1 496 | -36,0 |
| Quinua | 2 149 | 1 464 | -685 | -31,9 |
| Avena forrajera | 578 | 1 156 | 578 | 99,9 |
| Otros | 12 644 | 2 698 | -9 946 | -78,7 |
| Cultivos Permanentes | 1 388 | 9 | -1 379 | -99,4 |
| Plátano | 63 | 9 | -54 | -85,7 |
| Café | 20 | 0 | -20 | -100,0 |
| Lúcuma | 5 | 0 | -5 | -100,0 |
| Manzano | 0 | 0 | 0 | - |
| Melocotonero | 0 | 0 | 0 | - |
| Otros | 1 300 | 0 | -1 300 | -100,0 |
| TOTAL | 113 574 | 104 706 | -8 868 | -7,8 |

1/ Cifras preliminares.

2/ De agosto a diciembre.

Fuente: Dirección Regional de Agricultura - Huancavelica.

Elaboración: BCRP - Sucursal Huancayo. Departamento de Estudios Económicos.



1.2 Sector minería

- La producción minera en la región registró una reducción luego de presentar una ligera recuperación en el mes previo. En diciembre, disminuyó en 6,6 por ciento interanual, influenciado por la menor producción de cobre (-35,2 por ciento) y oro (-43,8 por ciento); en cobre, explicado por la paralización de las operaciones de la minera Doe Run, ante el derrame de relaves en su unidad minera de Cobriza; mientras que, en oro, por la menor producción de Sierra Antapite. El resultado del sector se contrarrestó parcialmente por el incremento en la producción de plata (0,2 por ciento), zinc (83,5 por ciento) y plomo (28,6 por ciento).
- Entre enero y diciembre, se redujo en 3,2 por ciento respecto de similar periodo de 2018, influenciado por la menor producción de cobre (-26,1 por ciento) y zinc (-11,8 por ciento), contrarrestado parcialmente por el incremento de la producción de plata (1,6 por ciento), plomo (28,4 por ciento) y oro (78,6 por ciento). En cobre, explicado por la minera Doe Run, debido las paralizaciones de sus operaciones, ante el derrame de relaves en su unidad minera de Cobriza en los meses de julio y diciembre; mientras que, en zinc, por la minera Kolpa.
- Entre enero y diciembre, a precios de 2007, la producción de plata significó el 31 por ciento del VBP minero, seguido por cobre (30 por ciento), zinc (12 por ciento), plomo (16 por ciento) y oro (11 por ciento).

CUADRO N° 4
HUANCAVELICA: SECTOR MINERÍA 1/
(Variación % real respecto a similar periodo del año anterior)

| | Estructura Porcentual 2017 2/ | Diciembre | | | Enero - Diciembre | | |
|-----------------|-------------------------------------|-----------|--------|-------------|-------------------|---------|-------------|
| | | 2 018 | 2 019 | Var. % | 2 018 | 2 019 | Var. % |
| Cobre (TMF) | 45,4 | 1 184 | 767 | -35,2 | 12 995 | 9 604 | -26,1 |
| Plata (Kg.f) | 28,8 | 11 736 | 11 764 | 0,2 | 136 630 | 138 842 | 1,6 |
| Zinc (TMF) | 13,2 | 823 | 1 510 | 83,5 | 11 173 | 9 851 | -11,8 |
| Plomo (TMF) | 12,0 | 1 254 | 1 613 | 28,6 | 12 200 | 15 659 | 28,4 |
| Oro (Grs.f) | 0,6 | 105 105 | 59 106 | -43,8 | 511 534 | 913 628 | 78,6 |
| TOTAL 1/ | | | | -6,6 | | | -3,2 |

1/ Cifras preliminares.

2/ Estimado a precios de 2007.

Fuente: MINEM.

Elaboración: BCRP - Sucursal Huancayo. Departamento de Estudios Económicos.

GRÁFICO N° 1
HUANCAVELICA: CRECIMIENTO DE LA PRODUCCIÓN MINERA
(Variación % real respecto a similar mes del año anterior)

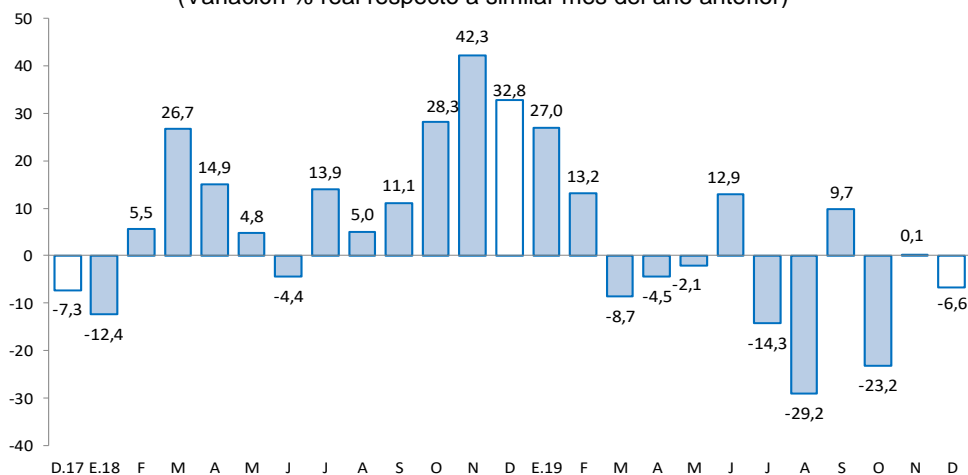

Fuente: MINEM.

Elaboración: BCRP - Sucursal Huancayo. Departamento de Estudios Económicos.

2. Otros indicadores sectoriales

2.1 Sector construcción

- Los despachos de cemento registraron un resultado negativo después de crecer por dos meses consecutivamente. En diciembre, disminuyeron en 17,2 por ciento interanual, explicado por una menor demanda de cemento, debido a la menor inversión pública en el Gobierno Regional y las municipalidades.
- Entre enero y diciembre, los despachos de cemento disminuyeron en 40,4 por ciento respecto a similar periodo de 2018, influenciado por los resultados negativos en las inversiones de las municipalidades, debido a los cambios de autoridades a inicios de año.

GRÁFICO N° 2
HUANCAVELICA: CRECIMIENTO DE LOS DESPACHOS DE CEMENTO
 (Variación % real respecto a similar mes del año anterior)

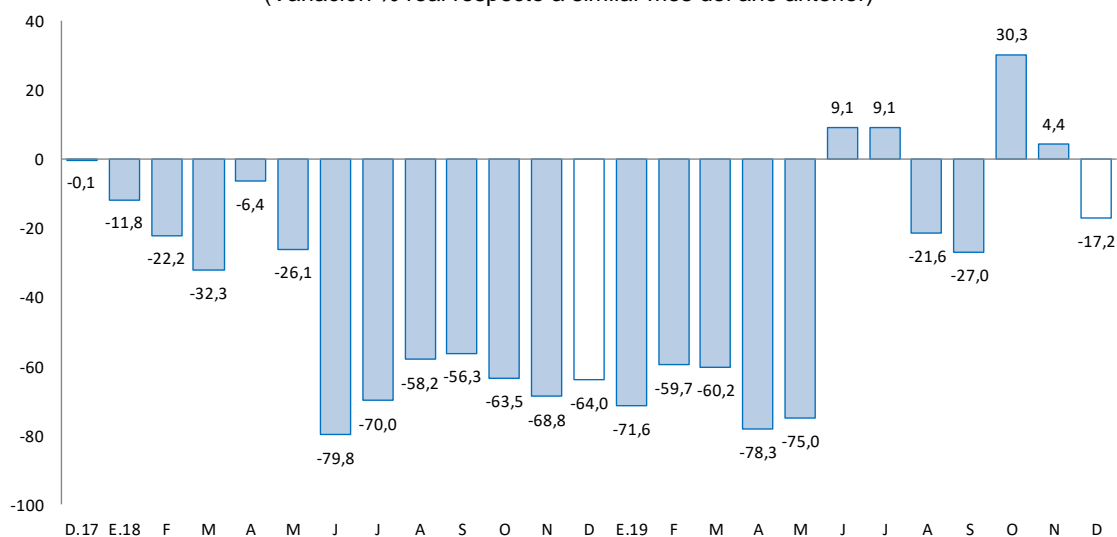

Fuente: UNACEM (Plantas Condorcocha y Atocongo).

Elaboración: BCRP - Sucursal Huancayo. Departamento de Estudios Económicos.

2.2 Arribos a los establecimientos de hospedaje

- En octubre, el número de arribos a los establecimientos de hospedaje (19 miles) disminuyó en 1,5 por ciento interanual, luego de incrementarse por seis meses continuos, debido a la menor afluencia de visitantes nacionales (-1,1 por ciento) y extranjeros (-42,9 por ciento). Entre enero y octubre, aumentó en 2,9 por ciento respecto a similar periodo de 2018, influenciado por los mayores arribos de visitantes nacionales (2,9 por ciento) y extranjeros (9,1 por ciento). El departamento cuenta con importantes atractivos turísticos, tal es el caso del Complejo Arqueológico Uchkus-Inkañan, ubicado en el distrito de Yauli; y el Complejo Huaytará, en el distrito de Huaytará.
- Del total de arribos entre enero y octubre, el 99 por ciento fueron nacionales, de los cuales el 36 por ciento procedió del propio departamento, seguido de Junín (25 por ciento), Lima Metropolitana (13 por ciento), Lima provincias (10 por ciento), Ica (6 por ciento) y Ayacucho (5 por ciento). Asimismo, de los visitantes extranjeros, el 29 por ciento procedió de Venezuela, seguido de Alemania (11 por ciento), Estados Unidos (10 por ciento), España (10 por ciento), Francia (9 por ciento) y Argentina (4 por ciento), entre los principales.



GRÁFICO N° 3
HUANCAVELICA: CRECIMIENTO DE ARRIBOS A ESTABLECIMIENTOS DE HOSPEDAJE
(Variación %)

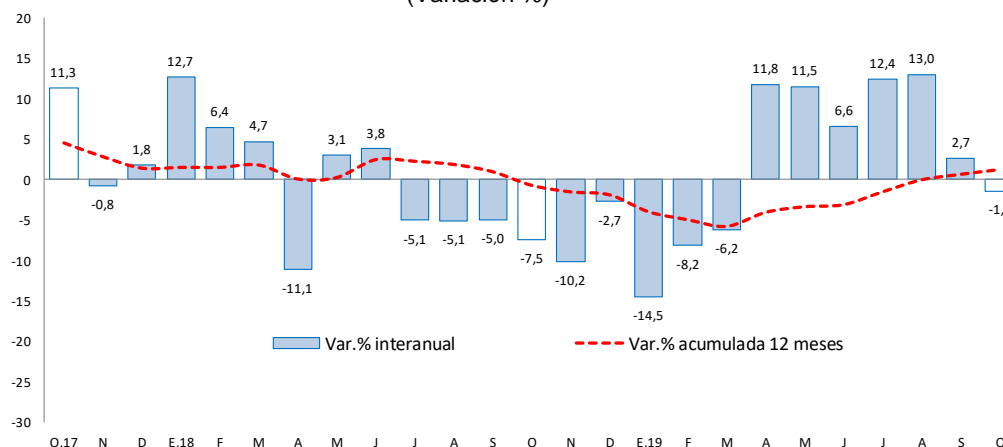

Fuente: MINCETUR.

Elaboración: BCRP - Sucursal Huancayo. Departamento de Estudios Económicos.

II. SECTOR EXTERNO

1. Exportaciones

- Las exportaciones de Huancavelica totalizaron US\$ 1 millón en diciembre, menor en US\$ 15 millones (-91,0 por ciento) respecto a similar mes de 2018, sustentado en la reducción de envíos de productos tradicionales en US\$ 14 millones (-92,3 por ciento) y de no tradicionales en US\$ 182 miles (-42,0 por ciento). Los menores envíos de productos **tradicionales** se explicaron por la reducción de la oferta de productos mineros, principalmente de concentrados de cobre; mientras que, en el caso de productos **no tradicionales**, se debió a la menor oferta de productos pesqueros, destacando trucha congelada y refrigerada.

CUADRO N° 5
HUANCAVELICA: EXPORTACIONES POR GRUPO DE PRODUCTOS 1/
(Valor FOB en millones de US\$)

| | Estructura % 2 017 | Diciembre | | | Enero - Diciembre | | |
|-----------------------------------|-----------------------|-----------|----------|--------------|-------------------|-----------|--------------|
| | | 2 018 | 2 019 | Var. % | 2 018 | 2 019 | Var. % |
| Productos Tradicionales | 60,9 | 15 | 1 | -92,3 | 31 | 14 | -54,1 |
| Agrícolas | 0,0 | 0 | 0 | - | 0 | 0 | - |
| Mineros | 60,9 | 15 | 1 | -92,3 | 31 | 14 | -54,1 |
| Productos No Tradicionales | 39,1 | 0 | 0 | -42,0 | 12 | 5 | -59,3 |
| Agropecuarios | 0,0 | 0 | 0 | 32,0 | 1 | 2 | 117,0 |
| Pesqueros | 39,1 | 0 | 0 | -56,8 | 11 | 3 | -71,7 |
| Textil | 0,0 | 0 | 0 | - | 0 | 0 | - |
| Maderas y papeles, y sus manuf. | 0,0 | 0 | 0 | - | 0 | 0 | - |
| Químicos | 0,0 | 0 | 0 | - | 0 | 0 | - |
| Minerales no metálicos | 0,0 | 0 | 0 | - | 0 | 0 | - |
| Sidero-Metalúrgico y joyerías | 0,0 | 0 | 0 | - | 0 | 0 | - |
| Metal-Mecánicos | 0,0 | 0 | 0 | - | 0 | 0 | - |
| Resto de otros no tradicionales | 0,0 | 0 | 0 | - | 0 | 0 | - |
| Total Exportaciones | 100 | 16 | 1 | -91,0 | 42 | 19 | -55,6 |

1/ Cifras Preliminares.

Fuente: SUNAT.

Elaboración: BCRP - Sucursal Huancayo. Departamento de Estudios Económicos.

- Entre enero y diciembre, las ventas totalizaron US\$ 19 millones, menor en US\$ 23 millones (-55,6 por ciento) respecto a similar periodo de 2018, explicada por la reducción de envíos de productos tradicionales en US\$ 17 millones (-54,1 por ciento) y de no tradicionales en US\$ 7 millones (-59,3 por ciento). Respecto a los productos **tradicionales**, que significaron el 75 por ciento del total, su disminución se relacionó a los menores envíos de concentrados de cobre y plomo; en cuanto a los productos **no tradicionales**, se explicó por la disminución en los envíos de trucha congelada y refrigerada. Es importante mencionar que, el cultivo de trucha de exportación se desarrolla en la laguna Choclococha (4 605 msnm), ubicada en las provincias alto andinas de Huaytará y Castrovirreyna.
- Entre enero y diciembre, los principales destinos de exportación fueron Canadá (66 por ciento), Estados Unidos (17 por ciento), Corea del Sur (7 por ciento), Ecuador (6 por ciento) y China (2 por ciento). Por productos, los mayores envíos se registraron en oro (66 por ciento), cobre (7 por ciento), plata (2 por ciento), además de paltas frescas (3 por ciento), hortalizas (4 por ciento) y trucha en filetes y congelada (16 por ciento).

III. CRÉDITOS Y DEPÓSITOS

1. Créditos

- Los créditos en Huancavelica, al término de noviembre de 2019 (S/ 431 millones), registraron un incremento de 10,6 por ciento comparado a igual mes de 2018, y en 1,9 por ciento respecto al mes anterior. El incremento interanual se explicó por mayores montos otorgados en créditos a empresas (8,9 por ciento) y para consumo (13,6 por ciento); en empresas, como efecto de la mayor demanda de las micro y pequeñas empresas en las Cajas Municipales y Financieras; y en consumo, explicado por mayores créditos de la Banca Múltiple. Respecto al mes previo, el incremento de 1,9 por ciento se debió a los mayores créditos a empresas (2,4 por ciento), consumo (1,3 por ciento) e hipotecarios (2,2 por ciento).

CUADRO N° 6
HUANCAVELICA: CRÉDITO DIRECTO
(Saldos en millones de soles)

| | Saldos en millones de soles | | Tasas de crecimiento (%) | |
|-----------------------------------|-----------------------------|------------|--------------------------|-------------|
| | oct-19 | nov-19 | Mes | 12 Meses |
| Banco de la Nación 1/ | 47 | 47 | -0,1 | 0,9 |
| Banca Múltiple | 59 | 61 | 3,3 | 28,5 |
| Instituciones No Bancarias | 316 | 323 | 2,0 | 9,3 |
| Financieras | 69 | 70 | 1,5 | 9,9 |
| Cajas Municipales | 243 | 248 | 2,2 | 9,3 |
| Cajas Rurales | 5 | 5 | 0,3 | 5,2 |
| Edpymes | 0 | 0 | - | - |
| Total | 423 | 431 | 1,9 | 10,6 |
| Empresas | 232 | 237 | 2,4 | 8,9 |
| Personas | 191 | 194 | 1,3 | 12,9 |
| Consumo | 177 | 179 | 1,3 | 13,6 |
| Hipotecario | 14 | 15 | 2,2 | 5,5 |
| En MN | 423 | 431 | 1,9 | 10,7 |
| En ME | 0 | 0 | -4,7 | -31,3 |

1/ Considera sólo los créditos de consumo e hipotecario.

Fuente: SBS y AFP.

Elaboración: BCRP - Sucursal Huancayo. Departamento de Estudios Económicos.

- Por **tipo de moneda**, los créditos estuvieron conformados en un 99,9 por ciento por moneda nacional, los que interanualmente crecieron en 10,7 por ciento en noviembre, debido a mayores montos otorgados a empresas y para consumo. En moneda extranjera (que representó el 0,1 por ciento restante), interanualmente registró una disminución de 31,3 por ciento, debido a menores créditos hipotecarios en esta moneda.

GRÁFICO Nº 4
HUANCAVELICA: CRECIMIENTO DEL CRÉDITO DIRECTO
 (Variación % respecto a similar mes del año anterior)

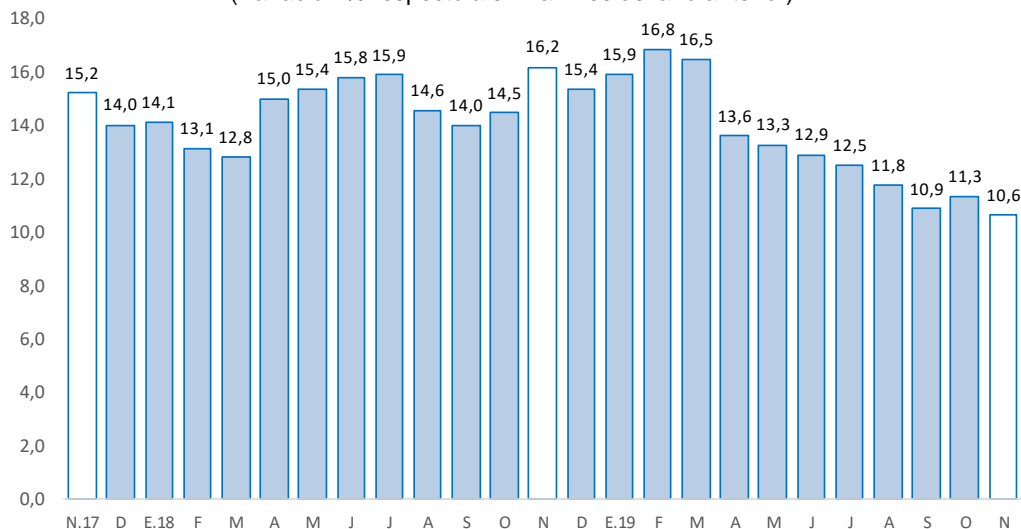

Fuente: SBS y AFP.

Elaboración: BCRP - Sucursal Huancayo. Departamento de Estudios Económicos.

- Por su parte, la **cartera morosa** al mes de octubre alcanzó 3,4 por ciento, menor en 0,4 de punto porcentual respecto de noviembre 2018. Los mayores ratios se registraron en las Cajas Rurales (18,0 por ciento), seguido de la Banca Múltiple (3,9 por ciento), Cajas Municipales (3,2 por ciento), Financieras (2,9 por ciento) y el Banco de la Nación (2,9 por ciento).

GRÁFICO Nº 5
HUANCAVELICA: TASA DE MOROSIDAD 1/ 2/
 (En porcentaje)

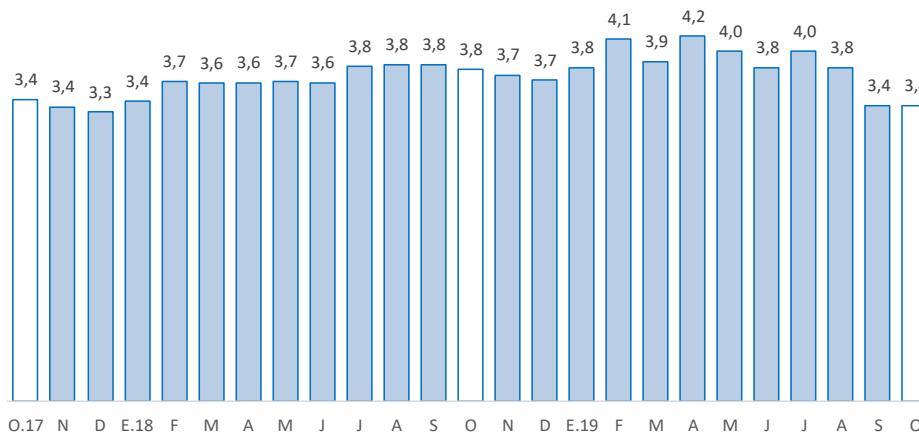

1/ Morosidad = (créditos vencidos + créditos en cobranza judicial) / colocaciones brutas.

2/ Preliminar.

Fuente: SBS y AFP.

Elaboración: BCRP - Sucursal Huancayo. Departamento de Estudios Económicos.



2. Depósitos

- Los depósitos en noviembre registraron un crecimiento de 5,7 por ciento respecto de similar mes de 2018, y de 1,7 por ciento respecto al mes previo. El crecimiento interanual respondió a los mayores depósitos a la vista (2,9 por ciento), en ahorro (7,0 por ciento) y a plazo (6,2 por ciento). Los incrementos de montos en depósitos a la vista y en ahorros se explicaron por la Banca Múltiple; mientras que, los incrementos en depósitos a plazo, por las Cajas Municipales. Respecto al mes previo, aumentó 1,7 por ciento, debido a los mayores depósitos a la vista (5,6 por ciento) y a plazo (2,8 por ciento), contrarrestado parcialmente por la reducción de los depósitos en ahorro (-0,6 por ciento). Según composición, los depósitos en ahorro concentraron el 52,6 por ciento del total, seguido por los depósitos a la vista (26,3 por ciento) y a plazo (21,1 por ciento).

CUADRO Nº 7
HUANCAVELICA: DEPÓSITOS
(Saldos en millones de soles)

| | Saldos en millones de soles | | Tasas de crecimiento (%) | |
|-----------------------------------|-----------------------------|------------|--------------------------|-------------|
| | oct-19 | nov-19 | Mes | 12 Meses |
| Banco de la Nación | 207 | 211 | 2,0 | 2,2 |
| Banca Múltiple | 110 | 109 | -0,4 | 5,5 |
| Instituciones No Bancarias | 114 | 117 | 3,2 | 12,8 |
| Financieras | 13 | 13 | 0,5 | 8,4 |
| Cajas Municipales | 100 | 104 | 3,5 | 13,6 |
| Cajas Rurales | 0 | 0 | 48,3 | -45,2 |
| TOTAL | 430 | 437 | 1,7 | 5,7 |
| Vista | 109 | 115 | 5,6 | 2,9 |
| Ahorro | 231 | 230 | -0,6 | 7,0 |
| A plazo | 90 | 92 | 2,8 | 6,2 |
| En MN | 422 | 430 | 1,7 | 5,5 |
| En ME | 8 | 8 | 0,2 | 19,3 |

Fuente: SBS y AFP.

Elaboración: BCRP - Sucursal Huancayo. Departamento de Estudios Económicos.

GRÁFICO Nº 6
HUANCAVELICA: CRECIMIENTO DE LOS DEPÓSITOS
(Variación % respecto a similar mes del año anterior)

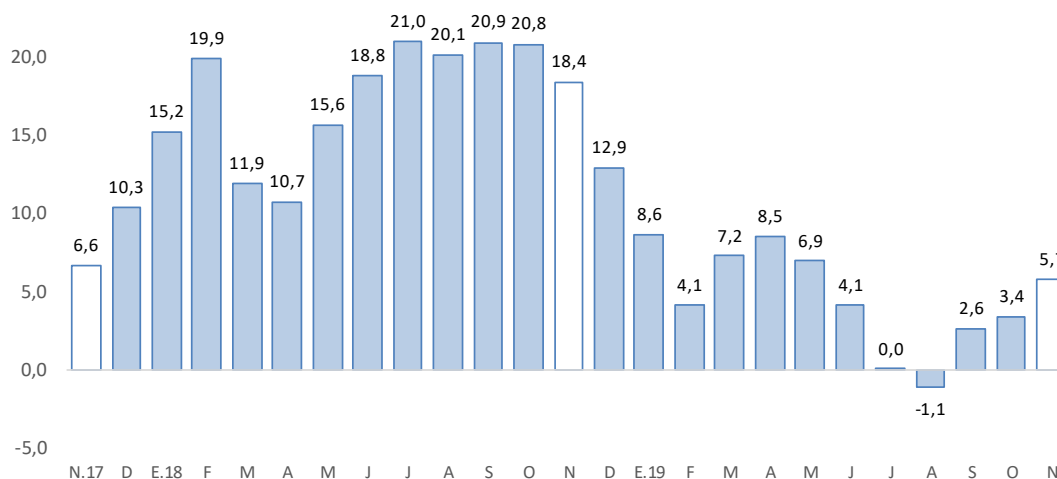

Fuente: SBS y AFP.

Elaboración: BCRP - Sucursal Huancayo. Departamento de Estudios Económicos.

- Por **institución financiera**, destacó el Banco de la Nación con una participación de 48,2 por ciento en los depósitos, seguido de la Banca Múltiple (25,0 por ciento), Cajas Municipales (23,8 por ciento) y Financieras (3,0 por ciento).
- Por **tipo de moneda**, los depósitos en moneda nacional, que conformaron un 98,3 por ciento de participación en diciembre, registraron un crecimiento de 5,5 por ciento interanual en noviembre; asimismo, en moneda extranjera, con 1,7 por ciento de participación, aumentaron en 19,3 por ciento.

IV. EJECUCIÓN DEL PRESUPUESTO PÚBLICO

1. Ejecución del Presupuesto Público de Gastos Corrientes

- La ejecución presupuestal del gasto corriente no financiero, neto de transferencias intergubernamentales, se incrementó en 3,5 por ciento interanual en diciembre, influenciado por el Gobierno Regional (39,3 por ciento) y municipalidades (20,0 por ciento); en el primer caso, justificado por mayores remuneraciones, y compra de bienes y servicios; mientras que el segundo caso, por transferencias. El resultado del mes se contrarrestó parcialmente por la reducción del Gobierno Nacional (-73,9 por ciento), debido a la reducción de transferencias.
- Entre enero y diciembre, sumó S/ 1 537 millones, mayor en S/ 151 millones (8,6 por ciento) respecto al mismo periodo de 2018, influenciado por todos los niveles de gobierno. En el Gobierno Nacional (10,2 por ciento), sustentado por remuneraciones, y compras de bienes y servicios; en el Gobierno Regional (6,4 por ciento), por remuneraciones; y en los municipios (14,3 por ciento), por mayores compras de bienes y servicios.

CUADRO Nº 8
HUANCAVELICA: EJECUCIÓN DEL PRESUPUESTO DE GASTOS CORRIENTES 1/ 2/
(Millones de soles)

| | Diciembre | | | Enero - Diciembre | | |
|-------------------|------------|------------|------------|-------------------|--------------|------------|
| | 2 018 | 2 019 | Var.% real | 2 018 | 2 019 | Var.% real |
| Gobierno Nacional | 47 | 12 | -73,9 | 422 | 476 | 10,2 |
| Gobierno Regional | 89 | 126 | 39,3 | 785 | 853 | 6,4 |
| Gobiernos locales | 28 | 34 | 20,0 | 178 | 208 | 14,3 |
| Total | 163 | 172 | 3,5 | 1 386 | 1 537 | 8,6 |

1/ Información actualizada al 31 de diciembre de 2019.

2/ Neto de transferencias intergubernamentales. Comprende pensiones y otros gastos corrientes.

Fuente: MEF.

Elaboración: BCRP - Sucursal Huancayo. Departamento de Estudios Económicos.

2. Ejecución del Presupuesto Público de Inversiones

- La inversión pública en Huancavelica, correspondiente a los tres niveles de gobierno, sumó S/ 193 millones en diciembre, mayor en 23,5 por ciento respecto a similar mes de 2018, ante el incremento en todos los niveles de gobierno. En el Gobierno Nacional (6,1 por ciento), por la mayor inversión en los sectores de educación y salud; en el Gobierno Regional (87,2 por ciento), por transporte, saneamiento y educación; y en las municipalidades (3,7 por ciento), por los rubros de transporte saneamiento y vivienda.
- Entre enero y diciembre, la inversión pública acumuló una ejecución de S/ 826 millones, mayor en 9,7 por ciento respecto a similar periodo de 2018, ante el incremento de desembolsos en los gobiernos, Nacional (107,6 por ciento) y Regional (25,7 por ciento); en el primer caso, sustentado por las mayores inversiones en los sectores de seguridad, agropecuario, comunicaciones, salud,

educación; y en el segundo, por transporte, educación y protección social. El resultado del acumulado se contrarrestó parcialmente por las menores inversiones de las municipalidades (-23,4 por ciento), ante la reducción de gastos en los rubros de transporte y saneamiento.

- En cuanto al avance de la inversión pública, lo ejecutado entre enero y diciembre representó en la región el 71,9 por ciento de su Presupuesto Institucional Modificado (PIM) que sumó S/ 1 148 millones. En el Gobierno Nacional se registró un avance de 89,0 por ciento, seguido de las municipalidades (68,3 por ciento) y el Gobierno Regional (61,8 por ciento).

CUADRO Nº 9
HUANCAVELICA: EJECUCIÓN DEL PRESUPUESTO PÚBLICO DE INVERSIONES 1/ 2/
(Millones de soles)

| | Diciembre | | | Enero - Diciembre | | |
|-------------------|------------|------------|-------------|-------------------|------------|------------|
| | 2 018 | 2 019 | Var.% real | 2 018 | 2 019 | Var.% real |
| Gobierno Nacional | 28 | 30 | 6,1 | 128 | 271 | 107,6 |
| Gobierno Regional | 36 | 68 | 87,2 | 156 | 200 | 25,7 |
| Gobiernos locales | 90 | 95 | 3,7 | 454 | 355 | -23,4 |
| Total | 154 | 193 | 23,5 | 737 | 826 | 9,7 |

1/ Información actualizada al 31 de diciembre de 2019.

2/ Comprende la adquisición de activos no financieros.

Fuente: MEF.

Elaboración: BCRP - Sucursal Huancayo. Departamento de Estudios Económicos.

GRÁFICO Nº 7
HUANCAVELICA: CRECIMIENTO DE LA EJECUCIÓN DEL PRESUPUESTO PÚBLICO DE INVERSIONES
(Variación % real)

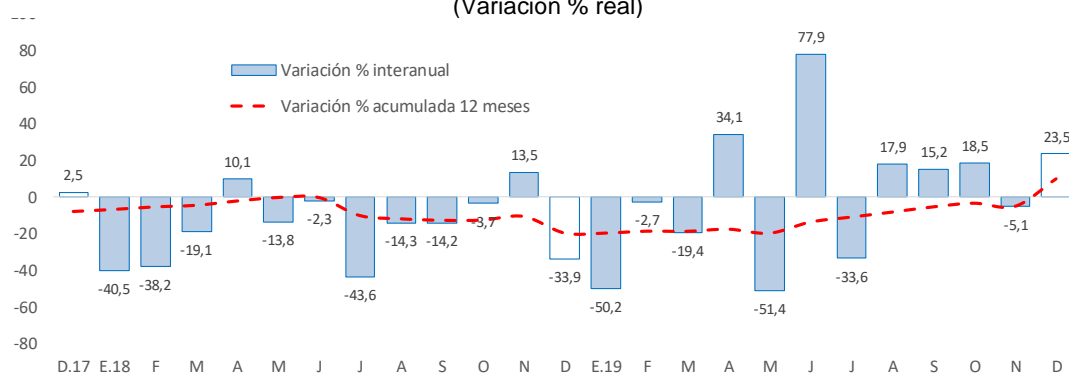

Fuente: MEF.

Elaboración: BCRP - Sucursal Huancayo. Departamento de Estudios Económicos.

- Entre los principales proyectos que se ejecutaron entre enero y diciembre, destacaron en el Gobierno Nacional la “Instalación de banda ancha para la conectividad integral y desarrollo social de la región Huancavelica” con un gasto de S/ 76 millones; “Mejoramiento de los servicios de salud del Hospital Regional Zacarías Correa Valdivia de Huancavelica, distrito de Ascensión, provincia de Huancavelica” con un gasto de S/ 63 millones; y “Mejoramiento de los servicios públicos para el desarrollo territorial sostenible en el área de influencia de los ríos Apurímac, Ene y Mantaro: proyecto de desarrollo territorial sostenible” con un gasto de S/ 30 millones.
- En el Gobierno Regional, sobresalieron los proyectos de “Ampliación de la capacidad operativa y de gestión del servicio de equipo mecánico para la conservación vial y atención de emergencias en la región Huancavelica” con un gasto acumulado de S/ 19 millones; “Creación y mejoramiento del servicio de protección contra inundaciones en las zonas afectadas y expuestas al peligro de inundación en las localidades del distrito de Lircay, provincia de Angaraes” con un gasto



devengado de S/ 15 millones; y “Mejoramiento de la carretera cruce Sarcahuasi - Puerto San Antonio, provincia de Tayacaja” con un gasto devengado de S/ 10 millones.

- Por su parte, en los gobiernos locales, los mayores desembolsos se registraron en el “Mejoramiento del servicio educativo de instituciones educativas en localidades del distrito de Roble, provincia de Tayacaja” con un gasto devengado de S/ 11 millones; “Mejoramiento y ampliación del servicio de agua potable y creación del servicio de alcantarillado en los centros poblados de Huancallaco y Pomacancha, distrito de Caja, provincia de Acobamba” con un gasto devengado de S/ 9 millones; y “Mejoramiento y ampliación del servicio de agua potable y saneamiento en el centro poblado de Santa Cruz de Inyacc y anexos, distrito de Huaribamba, provincia de Tayacaja” con un gasto devengado de S/ 6 millones.

V. ANEXOS



ANEXO 1

HUANCAVELICA: PRODUCCIÓN AGROPECUARIA 1/
(En toneladas métricas)

| CULTIVOS | 2 018 | 2 019 | | | | | | | | | | | | CULTIVOS |
|----------------------------|--------|--------|--------|--------|--------|--------|--------|--------|--------|--------|--------|--------|----------------------------|------------------------|
| | DIC | ENE | FEB | MAR | ABR | MAY | JUN | JUL | AGO | SET | OCT | NOV | DIC | |
| AGRÍCOLA | | | | | | | | | | | | | | AGRÍCOLA |
| CONSUMO INTERNO | | | | | | | | | | | | | | CONSUMO INTERNO |
| Ajo | 0 | 0 | 0 | 26 | 142 | 156 | 360 | 169 | 79 | 29 | 0 | 0 | Ajo | |
| Alfalfa | 12 513 | 12 544 | 13 008 | 13 082 | 12 875 | 12 841 | 11 956 | 12 183 | 12 587 | 11 563 | 11 326 | 11 723 | 12 518 | |
| Arveja grano seco | 0 | 2 | 63 | 158 | 757 | 1 737 | 1 419 | 1 142 | 781 | 503 | 186 | 25 | 0 | |
| Arveja grano verde | 534 | 1 514 | 2 604 | 4 227 | 3 875 | 3 036 | 1 729 | 1 985 | 2 121 | 2 605 | 1 204 | 1 018 | 159 | |
| Avena grano | 0 | 0 | 0 | 0 | 113 | 516 | 393 | 340 | 138 | 56 | 18 | 0 | 0 | |
| Cebada grano | 0 | 0 | 0 | 275 | 1 581 | 7 097 | 7 418 | 7 814 | 2 631 | 2 650 | 739 | 164 | 45 | |
| Chirimoya | 74 | 2 | 6 | 13 | 97 | 128 | 100 | 97 | 0 | 0 | 0 | 0 | 64 | |
| Chocho | 0 | 0 | 0 | 0 | 21 | 69 | 183 | 236 | 192 | 88 | 67 | 0 | 0 | |
| Frijol grano seco | 136 | 22 | 32 | 59 | 1 023 | 3 254 | 1 747 | 1 249 | 1 395 | 753 | 8 | 183 | 59 | |
| Haba grano seco | 0 | 8 | 99 | 339 | 747 | 2 896 | 3 326 | 3 355 | 1 269 | 933 | 293 | 111 | 19 | |
| Haba grano verde | 122 | 152 | 494 | 1 442 | 2 276 | 2 106 | 2 709 | 2 567 | 1 069 | 334 | 65 | 0 | 0 | |
| Maca | 0 | 0 | 0 | 0 | 68 | 186 | 420 | 1 295 | 557 | 584 | 346 | 0 | 0 | |
| Maíz amiláceo | 123 | 11 | 462 | 848 | 3 427 | 11 496 | 6 429 | 6 596 | 2 861 | 1 550 | 201 | 251 | 36 | |
| Maíz choclo | 481 | 977 | 1 386 | 2 589 | 3 291 | 5 905 | 2 971 | 1 434 | 1 148 | 721 | 657 | 78 | 125 | |
| Mashua o izano | 0 | 0 | 0 | 29 | 108 | 562 | 1 027 | 1 007 | 382 | 449 | 676 | 0 | 0 | |
| Melocotonero | 76 | 0 | 67 | 94 | 53 | 41 | 31 | 19 | 0 | 0 | 0 | 0 | 77 | |
| Oca | 0 | 0 | 45 | 193 | 415 | 1 004 | 1 339 | 1 601 | 838 | 600 | 194 | 0 | 0 | |
| Olluco | 514 | 298 | 1 255 | 3 091 | 2 974 | 4 667 | 5 277 | 5 121 | 2 090 | 999 | 925 | 98 | 65 | |
| Papa | 2 879 | 5 900 | 11 909 | 21 552 | 38 574 | 39 882 | 49 779 | 51 523 | 24 104 | 21 794 | 1 941 | 4 003 | 1 403 | |
| Papaya | 103 | 0 | 82 | 121 | 120 | 54 | 59 | 33 | 0 | 0 | 0 | 0 | 105 | |
| Plátano | 130 | 0 | 0 | 147 | 151 | 76 | 68 | 12 | 0 | 0 | 0 | 0 | 131 | |
| Tomate | 24 | 36 | 63 | 97 | 0 | 88 | 169 | 371 | 253 | 178 | 0 | 56 | 63 | |
| Trigo | 0 | 0 | 0 | 3 | 90 | 1 702 | 2 574 | 1 871 | 893 | 518 | 224 | 63 | 47 | |
| Tuna | 2 230 | 570 | 766 | 2 028 | 2 108 | 1 137 | 0 | 0 | 0 | 0 | 0 | 0 | 2 230 | |
| Zapallo | 469 | 145 | 458 | 100 | 424 | 555 | 515 | 276 | 158 | 431 | 164 | 0 | 21 | |
| Otros Cons. Interno | 319 | 34 | 152 | 129 | 350 | 400 | 516 | 333 | 188 | 59 | 19 | 63 | 311 | |
| INDUSTRIAL Y/O EXP. | | | | | | | | | | | | | INDUSTRIAL Y/O EXP. | |
| Palta | 182 | 17 | 127 | 97 | 148 | 136 | 119 | 29 | 0 | 16 | 0 | 3 | 182 | |
| Quinua | 2 | 47 | 0 | 58 | 70 | 449 | 645 | 466 | 320 | 126 | 38 | 15 | 0 | |
| Caña de azucar | 0 | 0 | 0 | 92 | 231 | 338 | 329 | 257 | 0 | 0 | 0 | 0 | 593 | |
| Otros industrial y/o Exp. | 73 | 0 | 8 | 32 | 52 | 251 | 216 | 202 | 248 | 316 | 83 | 9 | 1 | |
| PECUARIO | | | | | | | | | | | | | PECUARIO | |
| CARNE 2/ | | | | | | | | | | | | | CARNE 2/ | |
| Carne Ave | 91 | 85 | 87 | 82 | 93 | 82 | 82 | 85 | 88 | 73 | 73 | 81 | 98 | |
| Carne Ovíno | 112 | 107 | 108 | 106 | 113 | 134 | 151 | 113 | 111 | 135 | 121 | 122 | 118 | |
| Carne Porcino | 152 | 122 | 121 | 124 | 137 | 141 | 139 | 133 | 133 | 140 | 142 | 139 | 162 | |
| Carne Vacuno | 321 | 265 | 294 | 261 | 289 | 314 | 321 | 280 | 279 | 286 | 302 | 294 | 313 | |
| Carne Caprino | 24 | 24 | 31 | 29 | 28 | 30 | 30 | 26 | 26 | 27 | 30 | 28 | 26 | |
| Carne Alpaca | 52 | 44 | 42 | 44 | 48 | 53 | 53 | 45 | 43 | 49 | 49 | 49 | 47 | |
| Carne Llama | 26 | 17 | 20 | 21 | 21 | 22 | 24 | 22 | 20 | 22 | 26 | 27 | 27 | |
| Huevo | 52 | 59 | 58 | 56 | 56 | 56 | 57 | 57 | 55 | 55 | 55 | 53 | 52 | |
| Leche Vacuno | 1 652 | 1 685 | 1 775 | 1 707 | 2 040 | 2 178 | 2 018 | 1 852 | 2 395 | 2 093 | 1 984 | 1 747 | 1 778 | |
| Lana | 0 | 0 | 235 | 39 | 5 | 0 | 0 | 0 | 0 | 0 | 0 | 0 | 0 | |
| FIBRA | | | | | | | | | | | | | FIBRA | |
| Fibra de Alpaca | 9 | 0 | 18 | 8 | 4 | 23 | 39 | 0 | 0 | 1 | 1 | 0 | 11 | |
| Fibra de Llama | 1 | 0 | 7 | 1 | 0 | 2 | 3 | 0 | 0 | 0 | 0 | 0 | 1 | |

1/ Cifras preliminares.

2/ Peso Neto, no de animales en pie.

Fuente: MINAGRI.

Elaboración: BCRP - Sucursal Huancayo. Departamento de Estudios Económicos.



ANEXO 2

HUANCAVELICA: PRODUCCIÓN MINERA METÁLICA 1/
(Contenido fino)

| Producción Metálica Concentración | 2 018 | 2 019 | | | | | | | | | | | | Producción Metálica Concentración |
|--------------------------------------|---------|--------|--------|--------|--------|--------|--------|---------|--------|---------|--------|--------|--------|--------------------------------------|
| | DIC | ENE | FEB | MAR | ABR | MAY | JUN | JUL | AGO | SET | OCT | NOV | DIC | |
| COBRE (TMF) | 1 184 | 1 144 | 1 200 | 1 017 | 1 030 | 1 040 | 992 | 620 | 122 | 253 | 380 | 1 040 | 767 | COBRE (TMF) |
| PLATA (Kg.f) | 11 736 | 11 398 | 11 532 | 11 549 | 11 214 | 11 193 | 12 648 | 10 495 | 12 195 | 12 508 | 11 010 | 11 336 | 11 764 | PLATA (Kg.f) |
| ZINC (TMF) | 823 | 862 | 657 | 552 | 673 | 728 | 700 | 508 | 689 | 952 | 1 001 | 1 019 | 1 510 | ZINC (TMF) |
| PLOMO (TMF) | 1 254 | 1 162 | 994 | 1 309 | 1 090 | 1 149 | 1 248 | 922 | 1 648 | 1 699 | 1 585 | 1 239 | 1 613 | PLOMO (TMF) |
| ORO (Grs.f) | 105 105 | 50 956 | 45 978 | 46 209 | 54 511 | 66 128 | 69 261 | 142 535 | 52 880 | 201 860 | 60 058 | 64 144 | 59 106 | ORO (Grs.f) |

1/ Cifras preliminares.

Fuente: MINEM.

Elaboración: BCRP - Sucursal Huancayo. Departamento de Estudios Económicos.

ANEXO 3

HUANCAVELICA: EXPORTACIONES FOB POR TIPO DE PRODUCTOS 1/
(Millones US\$)

| TIPO | 2 018 | 2 019 | | | | | | | | | | | | TIPO |
|-----------------------------------|-----------|----------|----------|----------|----------|----------|----------|----------|----------|----------|----------|----------|----------|-----------------------------------|
| | DIC | ENE | FEB | MAR | ABR | MAY | JUN | JUL | AGO | SET | OCT | NOV | DIC | |
| Productos Tradicionales | 15 | 0 | 1 | 1 | 1 | 0 | 1 | 1 | 1 | 2 | 3 | 2 | 1 | Productos Tradicionales |
| Agrícolas | 0 | 0 | 0 | 0 | 0 | 0 | 0 | 0 | 0 | 0 | 0 | 0 | 0 | Agrícolas |
| Mineros | 15 | 0 | 1 | 1 | 1 | 0 | 1 | 1 | 1 | 2 | 3 | 2 | 1 | Mineros |
| Productos No Tradicionales | 0 | 1 | 0 | 0 | 0 | 1 | 0 | 0 | 0 | 0 | 0 | 0 | 0 | Productos No Tradicionales |
| Agropecuarios | 0 | 0 | 0 | 0 | 0 | 0 | 0 | 0 | 0 | 0 | 0 | 0 | 0 | Agropecuarios |
| Pesqueros | 0 | 0 | 0 | 0 | 0 | 0 | 0 | 0 | 0 | 0 | 0 | 0 | 0 | Pesqueros |
| Textil | 0 | 0 | 0 | 0 | 0 | 0 | 0 | 0 | 0 | 0 | 0 | 0 | 0 | Textil |
| Maderas y papeles, y sus manuf. | 0 | 0 | 0 | 0 | 0 | 0 | 0 | 0 | 0 | 0 | 0 | 0 | 0 | Maderas y papeles, y sus manuf. |
| Químicos | 0 | 0 | 0 | 0 | 0 | 0 | 0 | 0 | 0 | 0 | 0 | 0 | 0 | Químicos |
| Minerales no metálicos | 0 | 0 | 0 | 0 | 0 | 0 | 0 | 0 | 0 | 0 | 0 | 0 | 0 | Minerales no metálicos |
| Sidero-Metalúrgico y joyerías | 0 | 0 | 0 | 0 | 0 | 0 | 0 | 0 | 0 | 0 | 0 | 0 | 0 | Sidero-Metalúrgico y joyerías |
| Metal-Mecánicos | 0 | 0 | 0 | 0 | 0 | 0 | 0 | 0 | 0 | 0 | 0 | 0 | 0 | Metal-Mecánicos |
| Resto de otros no tradicionales | 0 | 0 | 0 | 0 | 0 | 0 | 0 | 0 | 0 | 0 | 0 | 0 | 0 | Resto de otros no tradicionales |
| TOTAL EXPORTACIONES | 16 | 1 | 1 | 2 | 1 | 1 | 1 | 1 | 1 | 2 | 3 | 3 | 1 | TOTAL EXPORTACIONES |

1/ Cifras Preliminares.

Fuente: SUNAT

Elaboración: BCRP - Sucursal Huancayo. Departamento de Estudios Económicos.



ANEXO 4

HUANCAVELICA: EXPORTACIONES FOB DE PRODUCTOS TRADICIONALES 1/
(Millones US\$ valor FOB)

| TIPO | 2 018 | 2 019 | | | | | | | | | | | | TIPO | |
|-----------------------|-----------|----------|----------|----------|----------|----------|----------|----------|----------|----------|----------|----------|----------|----------------|-----------------------|
| | DIC | ENE | FEB | MAR | ABR | MAY | JUN | JUL | AGO | SET | OCT | NOV | DIC | | |
| AGROPECUARIO | 0 | 0 | 0 | 0 | 0 | 0 | 0 | 0 | 0 | 0 | 0 | 0 | 0 | 0 | AGROPECUARIO |
| Café | | | | | | | | | | | | | | | Café |
| Volúmen (TM) | 0 | 0 | 0 | 0 | 0 | 0 | 0 | 0 | 0 | 0 | 0 | 0 | 0 | 0 | Volúmen (TM) |
| Valor (Millones US\$) | 0 | 0 | 0 | 0 | 0 | 0 | 0 | 0 | 0 | 0 | 0 | 0 | 0 | 0 | Valor (Millones US\$) |
| Lana | | | | | | | | | | | | | | | Lana |
| Volúmen (TM) | 0 | 0 | 0 | 0 | 0 | 0 | 0 | 0 | 0 | 0 | 0 | 0 | 0 | 0 | Volúmen (TM) |
| Valor (Millones US\$) | 0 | 0 | 0 | 0 | 0 | 0 | 0 | 0 | 0 | 0 | 0 | 0 | 0 | 0 | Valor (Millones US\$) |
| MINEROS | 15 | 0 | 1 | 1 | 1 | 0 | 1 | 1 | 1 | 2 | 3 | 2 | 1 | MINEROS | |
| Cobre | | | | | | | | | | | | | | Cobre | |
| Volúmen (TM) | 1 797 | 0 | 470 | 469 | 0 | 0 | 0 | 0 | 0 | 0 | 0 | 0 | 0 | 0 | Volúmen (TM) |
| Valor (Millones US\$) | 15 | 0 | 1 | 1 | 0 | 0 | 0 | 0 | 0 | 0 | 0 | 0 | 0 | 0 | Valor (Millones US\$) |
| Oro | | | | | | | | | | | | | | Oro | |
| Volúmen (TM) | 0 | 0 | 0 | 0 | 0 | 0 | 0 | 0 | 0 | 0 | 0 | 0 | 0 | 0 | Volúmen (TM) |
| Valor (Millones US\$) | 0 | 0 | 0 | 0 | 1 | 0 | 1 | 1 | 1 | 2 | 3 | 2 | 1 | 0 | Valor (Millones US\$) |
| Plata | | | | | | | | | | | | | | Plata | |
| Volúmen (TM) | 0 | 0 | 0 | 99 | 0 | 97 | 0 | 0 | 0 | 0 | 0 | 0 | 0 | 0 | Volúmen (TM) |
| Valor (Millones US\$) | 0 | 0 | 0 | 0 | 0 | 0 | 0 | 0 | 0 | 0 | 0 | 0 | 0 | 0 | Valor (Millones US\$) |
| Plomo | | | | | | | | | | | | | | Plomo | |
| Volúmen (TM) | 0 | 0 | 0 | 0 | 0 | 0 | 0 | 0 | 0 | 0 | 0 | 0 | 0 | 0 | Volúmen (TM) |
| Valor (Millones US\$) | 0 | 0 | 0 | 0 | 0 | 0 | 0 | 0 | 0 | 0 | 0 | 0 | 0 | 0 | Valor (Millones US\$) |
| Zinc | | | | | | | | | | | | | | Zinc | |
| Volúmen (TM) | 0 | 0 | 0 | 0 | 0 | 0 | 0 | 0 | 0 | 0 | 0 | 0 | 0 | 0 | Volúmen (TM) |
| Valor (Millones US\$) | 0 | 0 | 0 | 0 | 0 | 0 | 0 | 0 | 0 | 0 | 0 | 0 | 0 | 0 | Valor (Millones US\$) |
| Otros | | | | | | | | | | | | | | Otros | |
| Volúmen (TM) | 0 | 0 | 0 | 0 | 0 | 0 | 0 | 0 | 0 | 0 | 0 | 0 | 0 | 0 | Volúmen (TM) |
| Valor (Millones US\$) | 0 | 0 | 0 | 0 | 0 | 0 | 0 | 0 | 0 | 0 | 0 | 0 | 0 | 0 | Valor (Millones US\$) |
| TOTAL | 15 | 0 | 1 | 1 | 1 | 0 | 1 | 1 | 1 | 2 | 3 | 2 | 1 | TOTAL | |

1/ Cifras Preliminares.

Fuente: SUNAT

Elaboración: BCRP - Sucursal Huancayo. Departamento de Estudios Económicos.



ANEXO 5

HUANCAVELICA: INGRESOS CORRIENTES DEL GOBIERNO CENTRAL
(Millones de soles)

| | 2 018 | 2 019 | | | | | | | | | | | | |
|--|-------|-------|-----|-----|-----|-----|-----|-----|-----|-----|-----|-----|-----|--|
| | DIC | ENE | FEB | MAR | ABR | MAY | JUN | JUL | AGO | SET | OCT | NOV | DIC | |
| I. INGRESOS TRIBUTARIOS | 4 | 4 | 3 | 3 | 3 | 3 | 3 | 3 | 4 | 3 | 4 | 3 | 5 | I. INGRESOS TRIBUTARIOS |
| 1). Impuesto a la Renta | 2 | 2 | 1 | 2 | 2 | 1 | 2 | 2 | 2 | 1 | 2 | 2 | 3 | 1). Impuesto a la Renta |
| Personas Naturales | 1 | 1 | 1 | 1 | 1 | 1 | 1 | 1 | 1 | 1 | 2 | 1 | 2 | Personas Naturales |
| Personas Jurídicas | 1 | 1 | 0 | 0 | 0 | 0 | 0 | 0 | 0 | 0 | 0 | 0 | 0 | Personas Jurídicas |
| Regularización | 0 | 0 | 0 | 0 | 0 | 0 | 0 | 0 | 0 | 0 | 0 | 0 | 1 | Regularización |
| 2). Impuesto a las Importaciones | 0 | 0 | 0 | 0 | 0 | 0 | 0 | 0 | 0 | 0 | 0 | 0 | 0 | 2). Impuesto a las Importaciones |
| 3). Impuesto General a las Ventas | 2 | 2 | 1 | 1 | 1 | 1 | 1 | 1 | 1 | 1 | 1 | 1 | 1 | 3). Impuesto General a las Ventas |
| 4). Imp. Selectivo al Consumo (ISC) | 0 | 0 | 0 | 0 | 0 | 0 | 0 | 0 | 0 | 0 | 0 | 0 | 0 | 4). Imp. Selectivo al Consumo (ISC) |
| 5). Otros Ingresos Tributarios | 0 | 0 | 1 | 0 | 0 | 0 | 0 | 0 | 1 | 1 | 1 | 1 | 1 | 5). Otros Ingresos Tributarios |
| II. INGRESOS NO TRIBUTARIOS | 0 | 0 | 0 | 0 | 0 | 0 | 0 | 0 | 0 | 0 | 0 | 0 | 0 | II. INGRESOS NO TRIBUTARIOS |
| TOTAL INGRESOS (I+II) | 4 | 4 | 3 | 3 | 3 | 3 | 3 | 3 | 4 | 3 | 4 | 3 | 5 | TOTAL INGRESOS (I+II) |

Fuente: SUNAT.

Elaboración: BCRP - Sucursal Huancayo. Departamento de Estudios Económicos.

ANEXO 6

HUANCAVELICA: EJECUCIÓN DEL PRESUPUESTO PÚBLICO DEL GOBIERNO NACIONAL 1/
(Millones de soles)

| | 2018 | 2019 | | | | | | | | | | | | |
|--|-----------|-----------|-----------|-----------|-----------|-----------|------------|-----------|-----------|-----------|------------|-----------|-----------|--|
| | DIC | ENE | FEB | MAR | ABR | MAY | JUN | JUL | AGO | SET | OCT | NOV | DIC | |
| GASTOS NO FINANCIEROS | 80 | 20 | 46 | 42 | 59 | 53 | 124 | 62 | 88 | 56 | 109 | 49 | 43 | GASTOS NO FINANCIEROS |
| a. GASTOS CORRIENTES | 47 | 17 | 41 | 34 | 42 | 43 | 49 | 51 | 54 | 43 | 63 | 27 | 12 | a. GASTOS CORRIENTES |
| 1. Personal y Obligaciones Sociales | 9 | 8 | 9 | 9 | 9 | 10 | 9 | 10 | 9 | 9 | 9 | 10 | 12 | 1. Personal y Obligaciones Sociales |
| 2. Pensiones y Otras Prest. Sociales | 3 | 2 | 2 | 2 | 2 | 2 | 2 | 10 | 1 | 2 | 1 | 1 | -39 | 2. Pensiones y Otras Prest. Sociales |
| 3. Bienes y Servicios | 18 | 5 | 8 | 15 | 10 | 15 | 16 | 20 | 26 | 20 | 17 | 10 | 18 | 3. Bienes y Servicios |
| 4. Donaciones y Transferencias 2/ | 2 | 0 | 5 | 0 | 0 | 0 | 0 | 4 | 0 | 1 | 0 | 0 | 3 | 4. Donaciones y Transferencias |
| 5. Otros Gastos Corrientes | 16 | 3 | 17 | 8 | 21 | 17 | 21 | 6 | 18 | 11 | 36 | 6 | 19 | 5. Otros Gastos Corrientes |
| b. GASTOS DE CAPITAL | 33 | 3 | 5 | 9 | 17 | 10 | 76 | 11 | 34 | 14 | 46 | 22 | 30 | b. GASTOS DE CAPITAL |
| 1. Adquisición de Activos No Financieros | 28 | 3 | 5 | 9 | 17 | 6 | 76 | 11 | 31 | 14 | 46 | 22 | 30 | 1. Adquisición de Activos No Financieros |
| 2. Otros gastos de capital 3/ | 4 | 0 | 0 | 0 | 0 | 4 | 0 | 0 | 2 | 0 | 0 | 0 | 0 | 2. Otros gastos de capital |

1/ Información actualizada al 31 de diciembre de 2019.

2/ Neto de transferencias intergubernamentales.

3/ Incluye donaciones y transferencias.

Fuente: MEF.

Elaboración: BCRP - Sucursal Huancayo. Departamento de Estudios Económicos.

ANEXO 7

HUANCAVELICA: EJECUCIÓN DEL PRESUPUESTO PÚBLICO DEL GOBIERNO REGIONAL 1/
(Millones de soles)

| | 2018 | 2019 | | | | | | | | | | | | |
|--|------------|-----------|-----------|-----------|-----------|-----------|------------|-----------|-----------|-----------|-----------|------------|------------|--|
| | DIC | ENE | FEB | MAR | ABR | MAY | JUN | JUL | AGO | SET | OCT | NOV | DIC | |
| GASTOS NO FINANCIEROS | 127 | 60 | 56 | 63 | 65 | 81 | 121 | 90 | 84 | 85 | 95 | 101 | 194 | GASTOS NO FINANCIEROS |
| a. GASTOS CORRIENTES | 89 | 59 | 54 | 58 | 62 | 67 | 74 | 72 | 67 | 66 | 73 | 75 | 126 | a. GASTOS CORRIENTES |
| 1. Personal y Obligaciones Sociales | 49 | 53 | 47 | 47 | 48 | 48 | 48 | 53 | 50 | 48 | 51 | 53 | 72 | 1. Personal y Obligaciones Sociales |
| 2. Pensiones y Otras Prest. Sociales | 4 | 2 | 2 | 2 | 2 | 2 | 2 | 2 | 2 | 2 | 2 | 2 | 5 | 2. Pensiones y Otras Prest. Sociales |
| 3. Bienes y Servicios | 36 | 4 | 6 | 9 | 12 | 17 | 19 | 17 | 16 | 16 | 19 | 20 | 43 | 3. Bienes y Servicios |
| 4. Donaciones y Transferencias | 0 | 0 | 0 | 0 | 0 | 0 | 0 | 0 | 0 | 0 | 0 | 0 | 0 | 4. Donaciones y Transferencias |
| 5. Otros Gastos Corrientes | 0 | 0 | 0 | 0 | 0 | 0 | 5 | 0 | 1 | 0 | 1 | 0 | 6 | 5. Otros Gastos Corrientes |
| b. GASTOS DE CAPITAL | 39 | 1 | 1 | 5 | 3 | 14 | 47 | 18 | 17 | 19 | 22 | 25 | 68 | b. GASTOS DE CAPITAL |
| 1. Adquisición de Activos No Financieros | 36 | 1 | 1 | 5 | 3 | 8 | 14 | 18 | 15 | 19 | 22 | 25 | 68 | 1. Adquisición de Activos No Financieros |
| 2. Otros gastos de capital 2/ | 3 | 0 | 0 | 0 | 0 | 5 | 33 | 0 | 1 | 0 | 0 | 0 | 0 | 2. Otros gastos de capital |

1/ Información actualizada al 31 de diciembre de 2019.

2/ Incluye donaciones y transferencias.

Fuente: MEF.

Elaboración: BCRP - Sucursal Huancayo. Departamento de Estudios Económicos.



ANEXO 8

HUANCAVELICA: EJECUCIÓN DEL PRESUPUESTO PÚBLICO DE LOS GOBIERNOS LOCALES 1/
(Millones de soles)

| | 2018 | 2019 | | | | | | | | | | | | |
|--|------------|----------|-----------|-----------|-----------|-----------|-----------|-----------|-----------|-----------|-----------|-----------|------------|--|
| | DIC | ENE | FEB | MAR | ABR | MAY | JUN | JUL | AGO | SET | OCT | NOV | DIC | |
| GASTOS NO FINANCIEROS | 118 | 4 | 24 | 36 | 48 | 30 | 51 | 35 | 47 | 71 | 37 | 51 | 129 | GASTOS NO FINANCIEROS |
| a. GASTOS CORRIENTES | 28 | 4 | 11 | 19 | 15 | 21 | 22 | 17 | 13 | 16 | 18 | 18 | 34 | a. GASTOS CORRIENTES |
| 1. Personal y Obligaciones Sociales | 4 | 2 | 3 | 3 | 3 | 3 | 3 | 3 | 3 | 3 | 3 | 3 | 3 | 4 |
| 2. Pensiones y Otras Prest. Sociales | 2 | 0 | 0 | 0 | 1 | 1 | 2 | 1 | 1 | 1 | 2 | 2 | 2 | 3 |
| 3. Bienes y Servicios | 19 | 2 | 7 | 11 | 12 | 16 | 15 | 11 | 9 | 10 | 11 | 10 | 19 | 19 |
| 4. Donaciones y Transferencias | 2 | 0 | 0 | 4 | 0 | 1 | 2 | 2 | 0 | 2 | 2 | 3 | 7 | 7 |
| 5. Otros Gastos Corrientes | 0 | 0 | 0 | 1 | 0 | 0 | 0 | 0 | 0 | 0 | 0 | 0 | 0 | 0 |
| b. GASTOS DE CAPITAL | 90 | 1 | 13 | 17 | 33 | 9 | 29 | 18 | 34 | 55 | 19 | 33 | 95 | b. GASTOS DE CAPITAL |
| 1. Adquisición de Activos No Financieros | 90 | 1 | 13 | 17 | 33 | 9 | 29 | 17 | 34 | 55 | 19 | 33 | 95 | 1. Adquisición de Activos No Financieros |
| 2. Otros gastos de capital 2/ | 0 | 0 | 0 | 0 | 0 | 0 | 0 | 0 | 0 | 0 | 0 | 0 | 0 | 2. Otros gastos de capital |

1/ Información actualizada al 31 de diciembre de 2019.

2/ Incluye donaciones y transferencias.

Fuente: MEF.

Elaboración: BCRP - Sucursal Huancayo. Departamento de Estudios Económicos.

ANEXO 9

HUANCAVELICA: MOROSIDAD 1/

(En porcentajes)

| ENTIDADES FINANCIERAS | 2 018 | | | 2 019 | | | | | | | | | | ENTIDADES FINANCIERAS |
|---------------------------------------|------------|------------|------------|------------|------------|------------|------------|------------|------------|------------|------------|------------|------------|---------------------------------------|
| | OCT | NOV | DIC | ENE | FEB | MAR | ABR | MAY | JUN | JUL | AGO | SET | OCT | |
| I. BANCA MÚLTIPLE | 4,2 | 3,7 | 5,0 | 3,1 | 5,1 | 3,7 | 4,7 | 5,6 | 4,3 | 5,4 | 4,7 | 4,2 | 3,9 | I. BANCA MÚLTIPLE |
| II. INSTITUCIONES NO BANCARIAS | | | | | | | | | | | | | | II. INSTITUCIONES NO BANCARIAS |
| Financieras | 3,5 | 3,5 | 3,7 | 3,3 | 3,0 | 2,8 | 2,8 | 2,9 | 3,0 | 2,8 | 3,0 | 3,0 | 2,9 | Financieras |
| Cajas Municipales | 4,0 | 4,0 | 3,6 | 4,2 | 4,5 | 4,4 | 4,6 | 4,0 | 3,9 | 4,1 | 3,8 | 3,1 | 3,2 | Cajas Municipales |
| Cajas Rurales | 11,2 | 11,2 | 10,0 | 11,1 | 10,9 | 9,6 | 12,8 | 14,8 | 13,8 | 15,1 | 14,7 | 15,5 | 18,0 | Cajas Rurales |
| EDPYMEs | - | - | - | - | - | - | - | - | - | - | - | - | - | EDPYMEs |
| III. ENTIDADES ESTATALES | | | | | | | | | | | | | | III. ENTIDADES ESTATALES |
| Banco de la Nación 2/ | 2,0 | 2,0 | 2,0 | 2,1 | 2,1 | 2,2 | 2,5 | 2,8 | 2,7 | 2,8 | 2,9 | 2,9 | 2,9 | Banco de la Nación 2/ |
| TOTAL | 3,8 | 3,7 | 3,7 | 3,8 | 4,1 | 3,9 | 4,2 | 4,0 | 3,8 | 4,0 | 3,8 | 3,4 | 3,4 | TOTAL |

1/ Cifras preliminares.

2/ Sólo considera los créditos de consumo e hipotecario.

Fuente: SBS y AFP.

Elaboración: BCRP - Sucursal Huancayo. Departamento de Estudios Económicos.