

BANCO CENTRAL DE RESERVA DEL PERÚ
SUCURSAL HUANCAYO



HUANCAVELICA: Síntesis de Actividad Económica
Noviembre 2019¹

Departamento de Estudios Económicos

¹ En el presente informe participaron Francisco Callupe Casaño y Joel Jovani Turco Quinto.

ÍNDICE

Página

RESUMEN EJECUTIVO.....	3
I. ACTIVIDAD PRODUCTIVA.....	5
1. Actividad primaria.....	5
1.1 Sector agropecuario.....	5
1.2 Sector minería.....	7
2. Otros indicadores sectoriales.....	8
2.1 Sector construcción.....	8
2.2 Arribos a los establecimientos de hospedaje.....	8
II. SECTOR EXTERNO.....	9
1. Exportaciones.....	9
III. CRÉDITOS Y DEPÓSITOS.....	10
1. Créditos.....	10
2. Depósitos.....	12
IV. EJECUCIÓN DEL PRESUPUESTO PÚBLICO.....	13
1. Ejecución del Presupuesto Público de Gastos Corrientes.....	13
2. Ejecución del Presupuesto Público de Inversiones.....	13
V. ANEXOS.....	16



RESUMEN EJECUTIVO

Principales hechos de importancia

- En noviembre, el **sector minero** creció ligeramente en 0,1 por ciento interanual, explicado por la mayor producción de zinc (27,6 por ciento), plomo (0,6 por ciento) y oro (72,5 por ciento). Contrariamente, la producción **agropecuaria** registró un crecimiento de 56,4 por ciento interanual en noviembre, influenciado por el incremento de la actividad agrícola (117,8 por ciento), contrarrestado parcialmente por el sub sector pecuario (-0,7 por ciento).
- En cuanto a los **otros indicadores de actividad económica**, destacó en noviembre el incremento del crédito total (10,6 por ciento), crédito de consumo (13,6 por ciento), crédito hipotecario (5,5 por ciento) y despachos de cemento (4,4 por ciento).

Actividad primaria

- El **sector agropecuario** registró un crecimiento de 56,4 por ciento interanual en noviembre, influenciado por el incremento de la actividad agrícola (117,8 por ciento), contrarrestado parcialmente por el sub sector pecuario (-0,7 por ciento). Entre enero y noviembre, disminuyó 2,5 por ciento respecto al mismo periodo de 2018, ante la reducción de los sub sectores agrícola (-2,3 por ciento) y pecuario (-3,2 por ciento).
- La **actividad minera** registró una ligera recuperación luego de disminuir en el mes previo. En noviembre, aumentó ligeramente en 0,1 por ciento interanual, influenciado por la mayor producción de zinc (27,6 por ciento), plomo (0,6 por ciento) y oro (72,5 por ciento); en zinc y plomo, explicados por la minera Kolpa; y en oro, por Buenaventura y Sierra Antapite. Entre enero y noviembre, el sector se redujo en 2,8 por ciento respecto de similar periodo de 2018, influenciado por la menor producción de cobre (-25,2 por ciento) y zinc (-19,4 por ciento), contrarrestado parcialmente por incremento de plata (1,7 por ciento), plomo (28,3 por ciento) y oro (110,3 por ciento).

Otros indicadores de actividad económica

- Los **despachos de cemento** registraron un resultado positivo por segundo mes consecutivo. En noviembre, crecieron en 4,4 por ciento interanual, explicado por una mayor demanda de cemento, debido a una recuperación de la inversión pública en los gobiernos, Regional y Nacional. Entre enero y noviembre, disminuyeron en 41,9 por ciento respecto a similar periodo de 2018, influenciado por los resultados negativos en las inversiones del Gobierno Regional y las municipalidades, debido a los cambios de autoridades a inicios de año.
- El **crédito directo total** en la región (S/ 431 millones), aumentó en 10,6 por ciento respecto a similar mes de 2018, sobresaliendo los mayores montos otorgados por la Banca Múltiple, Cajas Municipales y Financieras. Asimismo, crecieron los créditos a empresas (8,9 por ciento), de consumo (13,6 por ciento) e hipotecario (5,5 por ciento).
- La **inversión pública** del mes (S/ 80 millones) decreció en 5,1 por ciento respecto a similar mes de 2018, ante la reducción de montos ejecutados en las municipalidades (-38,7 por ciento), explicado por los menores devengados en transporte, saneamiento y educación. Entre enero y noviembre, sumó S/ 633 millones, mayor en 6,1 por ciento respecto a similar periodo de 2018, ante el incremento de desembolsos en el Gobierno Nacional (136,3 por ciento) y Regional (7,6 por ciento); en el primer caso, sustentado en las mayores inversiones en los sectores de seguridad, agropecuario, comunicaciones, salud, educación; y en el segundo, por educación y protección social.

CUADRO N° 1
HUANCAVELICA: OTROS INDICADORES DE ACTIVIDAD ECONÓMICA
 (Variación % respecto a similar mes del año anterior)

	Jun.19	Jul.19	Ago.19	Set.19	Oct.19	Nov.19
Despachos de cemento 1/	↑ 9,1	↑ 9,1	↓ -21,6	↓ -27,0	↑ 30,3	↑ 4,4
Arribos a los establecimientos de hospedaje	↑ 6,6	↑ 12,4	↑ 13,0	↑ 2,7		
Crédito total 2/	↑ 12,9	↑ 12,5	↑ 11,8	↑ 10,9	↑ 11,3	↑ 10,6
Crédito de consumo 2/	↑ 17,8	↑ 16,7	↑ 15,4	↑ 15,8	↑ 14,3	↑ 13,6
Crédito hipotecario 2/	↑ 2,9	↑ 1,1	↓ -2,3	↑ 0,2	↑ 1,9	↑ 5,5
Inversión pública 1/	↑ 77,9	↓ -33,6	↑ 17,9	↑ 15,2	↑ 18,5	↓ -5,1

1/ En términos reales.

2/ En términos nominales.

Fuentes: UNACEM, MINCETUR, SBS y MEF.



I. ACTIVIDAD PRODUCTIVA

1. Actividad primaria

1.1 Sector agropecuario

- La actividad agropecuaria registró un crecimiento de 56,4 por ciento interanual en noviembre, influenciado por el incremento de la actividad agrícola (117,8 por ciento), contrarrestado parcialmente por el sub sector pecuario (-0,7 por ciento). Entre enero y noviembre, disminuyó 2,5 por ciento respecto al mismo periodo de 2018, ante la reducción de los sub sectores agrícola (-2,3 por ciento) y pecuario (-3,2 por ciento).
- El sub sector agrícola creció en 117,8 por ciento interanual en el mes, influenciado por la mayor oferta con destino al mercado interno (117,2 por ciento), destacando los incrementos de la producción de papa, alfalfa, maíz amiláceo, frijol grano seco, cebada grano, arveja grano verde, olluco, maíz choclo, haba grano seco y trigo. En papa y arveja grano verde, explicado por las mayores siembras en las zonas productoras de las provincias de Acobamba, Huancavelica y Tayacaja, debido a los mayores precios de mercado. Entre enero y noviembre, decreció en 2,3 por ciento, influenciado por la menor producción dirigido al mercado interno (-2,3 por ciento), y al mercado externo y agroindustria (-3,8 por ciento); destacando en el primer caso, las reducciones en papa, haba grano verde, maíz amiláceo, haba grano seco, trigo, maíz choclo, frijol grano seco, cebada grano y tuna; y en el segundo caso, por la menor oferta de quinua y palta.

CUADRO N° 2
HUANCAVELICA: SECTOR AGROPECUARIO 1/
(Miles de Toneladas)

Subsectores	Estructura Porcentual 2016 /2	Noviembre			Enero - Noviembre		
		2 018	2 019	Var. %	2 018	2 019	Var. %
AGRÍCOLA	71,2			117,8			-2,3
Orientada al mercado interno							
2/	70,2			117,2			-2,3
Papa	31,5	5,2	14,4	177,6	300,7	292,9	-2,6
Alfalfa	4,5	12,1	23,4	93,8	133,3	147,1	10,4
Maíz amiláceo	8,3	0,1	0,5	339,0	31,2	29,8	-4,5
Cebada grano	3,5	0,1	0,3	347,3	27,9	27,7	-0,5
Arveja grano verde	5,1	1,8	2,0	9,8	19,6	22,7	15,8
Olluco	1,8	0,0	0,2	1 144,4	15,7	18,2	16,4
Maíz choclo	1,0	0,0	0,2	-	12,3	11,7	-4,5
Haba grano seco	2,9	0,1	0,2	146,7	12,4	11,2	-10,0
Orientada al mercado externo							
y agroindustria 2/	0,9			-			-3,8
Quinua	0,4	0,0	0,0	-	1,8	1,7	-7,8
Caña de azúcar	0,0	0,0	0,0	-	0,0	1,2	-
Palta	0,2	0,0	0,0	-	0,7	0,7	-4,2
PECUARIO	28,8			-0,7			-3,2
Carne de vacuno 3/	7,5	0,3	0,3	-6,9	3,3	3,2	-2,5
Carne de ave 3/	1,2	0,1	0,1	2,2	0,9	0,9	4,0
Carne de ovino 3/	3,6	0,1	0,1	1,7	1,3	1,3	1,9
Leche	4,7	1,7	1,7	5,4	22,0	21,5	-2,5
SECTOR AGROPECUARIO	100,0			56,4			-2,5

1/ Cifras preliminares.

2/ Estimado a precios de 2007.

3/ Peso neto.

Fuente: MINAGRI.

Elaboración: BCRP - Sucursal Huancayo. Departamento de Estudios Económicos.

- Respecto a la producción pecuaria, decreció ligeramente en 0,7 por ciento interanual en el mes, debido a la menor producción de fibra de alpaca y carnes de, vacuno, llama y caprino. Entre enero y noviembre, disminuyó en 3,2 por ciento respecto a similar periodo de 2018, influenciado por la reducción en la oferta de lana, fibra de alpaca, leche, fibra de llama, además de carnes de, vacuno, llama y alpaca.
- En cuanto al avance de las siembras, correspondiente a la actual campaña agrícola (2019-2020), se instalaron 69 275 hectáreas, menor en 35 522 hectáreas (-33,9 por ciento) respecto a su similar de la campaña anterior (2018-2019), debido a reducciones en las instalaciones de cultivos transitorios (1 103 hectáreas o 2,2 por ciento menos) y permanentes (336 hectáreas o 97,4 por ciento menos). Respecto a la disminución en los cultivos transitorios, se explicó principalmente por papa, maíz amiláceo, cebada grano, haba grano seco, frijol grano seco, trigo y olluco; en papa, sustentado en las menores lluvias registradas en las zonas productoras de las provincias de Tayacaja, Huancavelica y Acobamba. En cuanto a los cultivos permanentes, su reducción se relacionó a menores siembras de café, lúcuma, palta y plátanos.

CUADRO N° 3
HUANCAVELICA: SUPERFICIE SEMBRADA 1/
(Hectáreas)

	Campaña Agrícola 2/		Variación	
	2018-2019	2019-2020	Absoluta	Porcentual
Cultivos Transitorios	104 109	69 266	-34 843	-33,5
Papa	31 206	18 376	-12 830	-41,1
Maíz amiláceo	20 843	17 255	-3 588	-17,2
Cebada grano	13 622	7 842	-5 780	-42,4
Arveja grano seco	3 288	6 164	2 877	87,5
Haba grano seco	7 409	5 829	-1 580	-21,3
Frijol grano seco	5 370	3 894	-1 476	-27,5
Trigo	3 579	2 754	-825	-23,0
Olluco	4 118	2 391	-1 727	-41,9
Avena forrajera	578	1 156	578	99,9
Quinua	1 995	1 131	-864	-43,3
Otros	12 102	2 474	-9 628	-79,6
Cultivos Permanentes	688	9	-679	-98,7
Plátano	63	9	-54	-85,7
Café	20	0	-20	-100,0
Lúcuma	5	0	-5	-100,0
Manzano	0	0	0	-
Melocotonero	0	0	0	-
Otros	600	0	-600	-100,0
TOTAL	104 797	69 275	-35 522	-33,9

1/ Cifras preliminares.

2/ De agosto a noviembre.

Fuente: Dirección Regional de Agricultura - Huancavelica.

Elaboración: BCRP - Sucursal Huancayo. Departamento de Estudios Económicos.



1.2 Sector minería

- La producción minera en la región registró una ligera recuperación luego de disminuir en el mes previo. En noviembre, aumentó ligeramente en 0,1 por ciento interanual, influenciado por la mayor producción de zinc (27,6 por ciento), plomo (0,6 por ciento) y oro (72,5 por ciento); en zinc y plomo, explicados por la minera Kolpa; y en oro, por Buenaventura y Sierra Antapite. El resultado del sector se contrarrestó parcialmente por la reducción en la producción de cobre (-12,5 por ciento) y plata (-5,3 por ciento).
- Entre enero y noviembre, se redujo en 2,8 por ciento respecto de similar periodo de 2018, influenciado por la menor producción de cobre (-25,2 por ciento) y zinc (-19,4 por ciento), contrarrestado parcialmente por el incremento de la producción de plata (1,7 por ciento), plomo (28,3 por ciento) y oro (110,3 por ciento). En cobre, explicado por la minera Doe Run, debido las paralizaciones de sus operaciones, ante el derrame de relaves en su unidad minera de Cobriza; mientras que, en zinc, por la minera Kolpa.
- Entre enero y noviembre, a precios de 2007, la producción de plata significó el 31 por ciento del VBP minero, seguido por cobre (30 por ciento), zinc (11 por ciento), plomo (16 por ciento) y oro (12 por ciento).

CUADRO N° 4
HUANCAVELICA: SECTOR MINERÍA 1/
(Variación % real respecto a similar periodo del año anterior)

	Estructura Porcentual 2017 2/	Noviembre			Enero - Noviembre		
		2 018	2 019	Var. %	2 018	2 019	Var. %
Cobre (TMF)	45,4	1 189	1 040	-12,5	11 811	8 837	-25,2
Plata (Kg.f)	28,8	11 975	11 336	-5,3	124 894	127 079	1,7
Zinc (TMF)	13,2	799	1 019	27,6	10 350	8 341	-19,4
Plomo (TMF)	12,0	1 232	1 239	0,6	10 946	14 046	28,3
Oro (Grs.f)	0,6	37 182	64 144	72,5	406 429	854 521	110,3
TOTAL 1/				0,1			-2,8

1/ Cifras preliminares.

2/ Estimado a precios de 2007.

Fuente: MINEM.

Elaboración: BCRP - Sucursal Huancayo. Departamento de Estudios Económicos.

GRÁFICO N° 1
HUANCAVELICA: CRECIMIENTO DE LA PRODUCCIÓN MINERA
(Variación % real respecto a similar mes del año anterior)

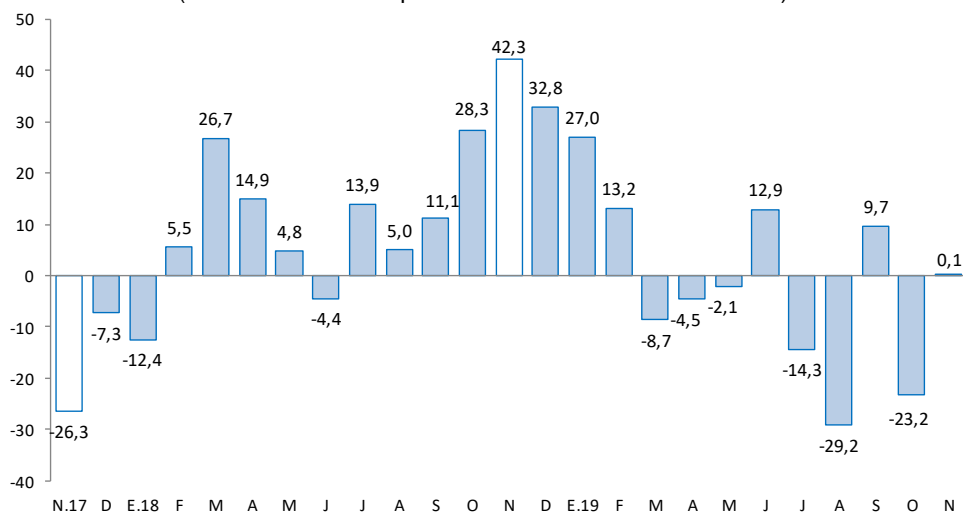

Fuente: MINEM.

Elaboración: BCRP - Sucursal Huancayo. Departamento de Estudios Económicos.

2. Otros indicadores sectoriales

2.1 Sector construcción

- Los despachos de cemento registraron un resultado positivo por segundo mes consecutivo. En noviembre, crecieron en 4,4 por ciento interanual, explicado por una mayor demanda de cemento, debido a una recuperación de la inversión pública en los gobiernos, Regional y Nacional, no obstante la disminución en las municipalidades.
- Entre enero y noviembre, los despachos de cemento disminuyeron en 41,9 por ciento respecto a similar periodo de 2018, influenciado por los resultados negativos en las inversiones del Gobierno Regional y las municipalidades, debido a los cambios de autoridades a inicios de año.

GRÁFICO N° 2
HUANCAVELICA: CRECIMIENTO DE LOS DESPACHOS DE CEMENTO
(Variación % real respecto a similar mes del año anterior)

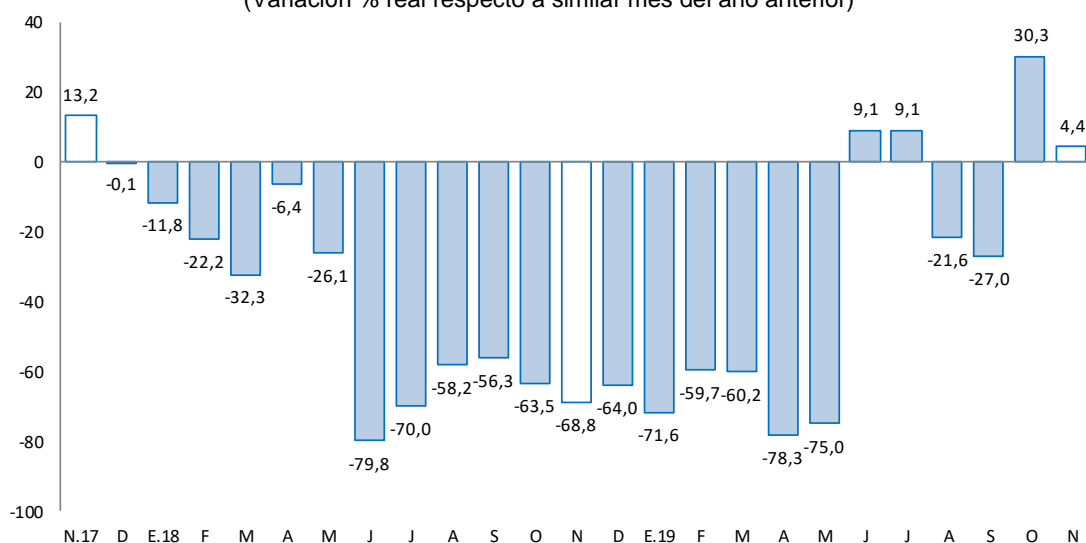

Fuente: UNACEM (Plantas Condorcocha y Atocongo).

Elaboración: BCRP - Sucursal Huancayo. Departamento de Estudios Económicos.

2.2 Arribos a los establecimientos de hospedaje

- En setiembre, el número de arribos a los establecimientos de hospedaje (20 miles) aumentó en 2,7 por ciento interanual, sumando seis meses de incrementos, explicado por la mayor afluencia de visitantes nacionales (2,7 por ciento), no obstante la reducción de arribos extranjeros (-5,8 por ciento). Entre enero y setiembre, aumentó en 3,4 por ciento respecto a similar periodo de 2018, influenciado por los mayores arribos de visitantes nacionales (3,3 por ciento) y extranjeros (16,7 por ciento). El departamento cuenta con importantes atractivos turísticos, tal es el caso del Complejo Arqueológico Uchkus-Inkañan, ubicado en el distrito de Yauli; y el Complejo Huaytará, en el distrito de Huaytará.
- Del total de arribos entre enero y setiembre, el 99 por ciento fueron nacionales, de los cuales el 36 por ciento procedió del propio departamento, seguido de Junín (25 por ciento), Lima Metropolitana (13 por ciento), Lima provincias (10 por ciento), Ica (6 por ciento) y Ayacucho (5 por ciento). Asimismo, de los visitantes extranjeros, el 29 por ciento procedió de Venezuela, seguido de Alemania (11 por ciento), Estados Unidos (11 por ciento), España (11 por ciento), Francia (9 por ciento) y Argentina (4 por ciento), entre los principales.



GRÁFICO N° 3
HUANCAVELICA: CRECIMIENTO DE ARRIBOS A ESTABLECIMIENTOS DE HOSPEDAJE
 (Variación %)

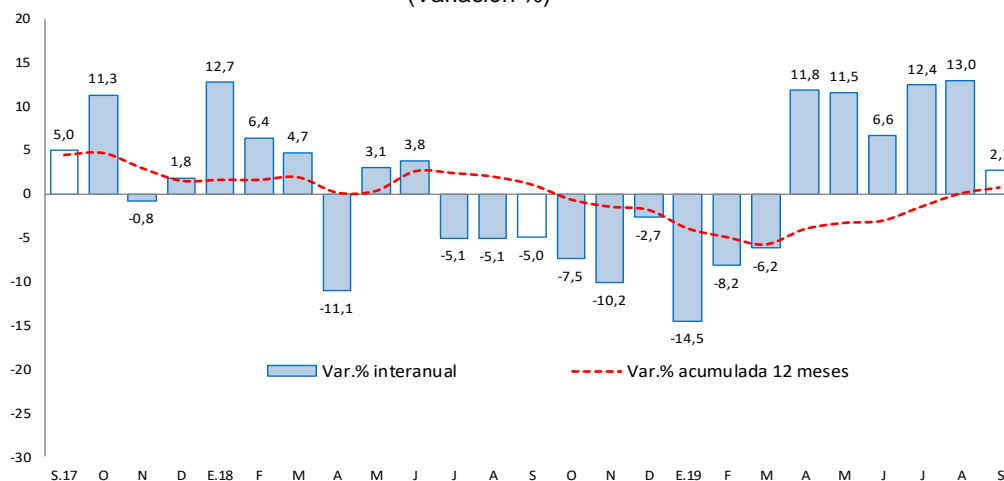

Fuente: MINCETUR.

Elaboración: BCRP - Sucursal Huancayo. Departamento de Estudios Económicos.

II. SECTOR EXTERNO

1. Exportaciones

- Las exportaciones de Huancavelica totalizaron US\$ 3 millones en noviembre, menor en US\$ 1 millón (-39,8 por ciento) respecto a similar mes de 2018, sustentado en la reducción de envíos de productos tradicionales en US\$ 2 millones (-41,4 por ciento) y de no tradicionales en US\$ 51 miles (-17,4 por ciento). Los menores envíos de productos **tradicionales** se explicaron por la reducción de la oferta de productos mineros, principalmente concentrados de cobre; mientras que, en el caso de productos **no tradicionales**, se debió a la menor oferta de productos pesqueros, destacando trucha congelada y refrigerada.

CUADRO N° 5
HUANCAVELICA: EXPORTACIONES POR GRUPO DE PRODUCTOS 1/
 (Valor FOB en millones de US\$)

	Estructura %	Noviembre			Enero - Noviembre		
	2 017	2 018	2 019	Var. %	2 018	2 019	Var. %
Productos Tradicionales	60,9	4	2	-41,4	16	13	-16,5
Agrícolas	0,0	0	0	-	0	0	-
Mineros	60,9	4	2	-41,4	16	13	-16,5
Productos No Tradicionales	39,1	0	0	-17,4	11	4	-60,0
Agropecuarios	0,0	0	0	119,4	1	1	126,6
Pesqueros	39,1	0	0	-43,1	10	3	-72,2
Textil	0,0	0	0	-	0	0	-
Maderas y papeles, y sus manu	0,0	0	0	-	0	0	-
Químicos	0,0	0	0	-	0	0	-
Minerales no metálicos	0,0	0	0	-	0	0	-
Sidero-Metalúrgico y joyerías	0,0	0	0	-	0	0	-
Metal-Mecánicos	0,0	0	0	-	0	0	-
Resto de otros no tradicionales	0,0	0	0	-	0	0	-
Total Exportaciones	100	4	3	-39,8	27	17	-34,7

1/ Cifras Preliminares.

Fuente: SUNAT.

Elaboración: BCRP - Sucursal Huancayo. Departamento de Estudios Económicos.

- Entre enero y noviembre, las ventas totalizaron US\$ 17 millones, menor en US\$ 10 millones (-34,7 por ciento) respecto a similar periodo de 2018, explicadas por la reducción de envíos de productos tradicionales en US\$ 3 millones (-16,5 por ciento) y de no tradicionales en US\$ 7 millones (-60,0 por ciento). Respecto a los productos **tradicionales**, que significaron el 74 por ciento del total, su disminución se relacionó a los menores envíos de concentrados de cobre y plomo; en cuanto a los productos **no tradicionales**, se explicó por la disminución en los envíos de trucha congelada y refrigerada. Es importante mencionar que, el cultivo de trucha de exportación se desarrolla en la laguna Choclococha (4 605 msnm), ubicada en las provincias alto andinas de Huaytará y Castrovirreyna.
- Entre enero y noviembre, los principales destinos de exportación fueron Estados Unidos (17 por ciento), Corea del Sur (7 por ciento), Ecuador (6 por ciento) y China (2 por ciento). Por productos, los mayores envíos se registraron en oro (65 por ciento), cobre (7 por ciento), plata (2 por ciento), además de paltas frescas (3 por ciento), hortalizas (4 por ciento) y trucha en filetes y congelada (17 por ciento).

III. CRÉDITOS Y DEPÓSITOS

1. Créditos

- Los créditos en Huancavelica, al término de noviembre de 2019 (S/ 431 millones), registraron un incremento de 10,6 por ciento comparado a igual mes de 2018, y en 1,9 por ciento respecto al mes anterior. El incremento interanual se explicó por mayores montos otorgados en créditos a empresas (8,9 por ciento) y para consumo (13,6 por ciento); en empresas, como efecto de la mayor demanda de las micro y pequeñas empresas en las Cajas Municipales y Financieras; y en consumo, explicado por mayores créditos de la Banca Múltiple. Respecto al mes previo, el incremento de 1,9 por ciento se debió a los mayores créditos a empresas (2,4 por ciento), consumo (1,3 por ciento) e hipotecarios (2,2 por ciento).

CUADRO N° 6
HUANCAVELICA: CRÉDITO DIRECTO
(Saldos en millones de soles)

	Saldos en millones de soles		Tasas de crecimiento (%)	
	oct-19	nov-19	Mes	12 Meses
Banco de la Nación 1/	47	47	-0,1	0,9
Banca Múltiple	59	61	3,3	28,5
Instituciones No Bancarias	316	323	2,0	9,3
Financieras	69	70	1,5	9,9
Cajas Municipales	243	248	2,2	9,3
Cajas Rurales	5	5	0,3	5,2
Edpymes	0	0	-	-
Total	423	431	1,9	10,6
Empresas	232	237	2,4	8,9
Personas	191	194	1,3	12,9
Consumo	177	179	1,3	13,6
Hipotecario	14	15	2,2	5,5
En MN	423	431	1,9	10,7
En ME	0	0	-4,7	-31,3

1/ Considera sólo los créditos de consumo e hipotecario.

Fuente: SBS y AFP.

Elaboración: BCRP - Sucursal Huancayo. Departamento de Estudios Económicos.

- Por **tipo de moneda**, los créditos estuvieron conformados en un 99,9 por ciento por moneda nacional, los que interanualmente crecieron en 10,7 por ciento, debido a mayores montos otorgados a empresas y para consumo. En moneda extranjera (que representó el 0,1 por ciento restante), interanualmente registró una disminución de 31,3 por ciento, a causa de menores créditos hipotecarios en esta moneda.

GRÁFICO Nº 4
HUANCAVELICA: CRECIMIENTO DEL CRÉDITO DIRECTO
 (Variación % respecto a similar mes del año anterior)

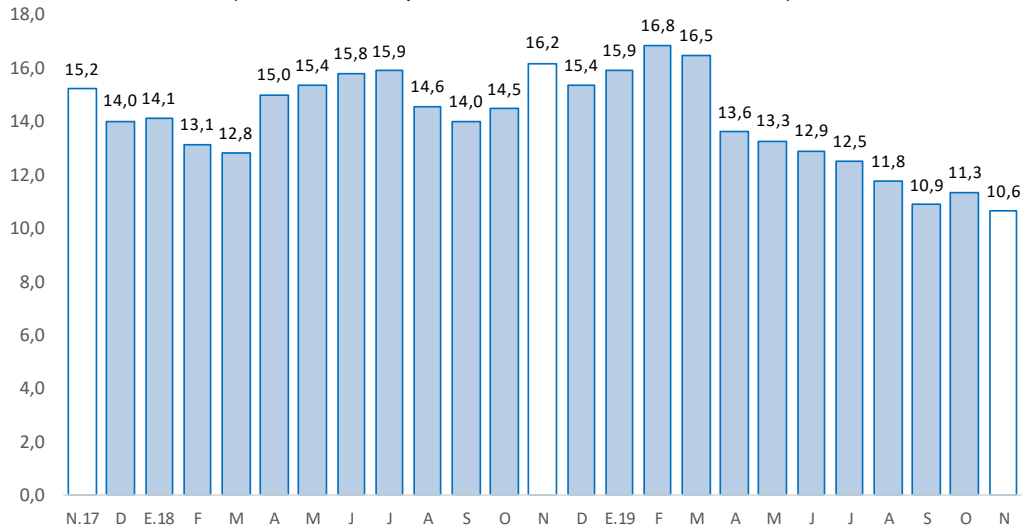

Fuente: SBS y AFP.

Elaboración: BCRP - Sucursal Huancayo. Departamento de Estudios Económicos.

- Por su parte, la **cartera morosa** al mes de octubre alcanzó 3,4 por ciento, menor en 0,4 de punto porcentual respecto de octubre 2018. Los mayores ratios se registraron en las Cajas Rurales (18,0 por ciento), seguido de la Banca Múltiple (3,9 por ciento), Cajas Municipales (3,2 por ciento), Financieras (2,9 por ciento) y el Banco de la Nación (2,9 por ciento).

GRÁFICO Nº 5
HUANCAVELICA: TASA DE MOROSIDAD 1/ 2/
 (En porcentaje)

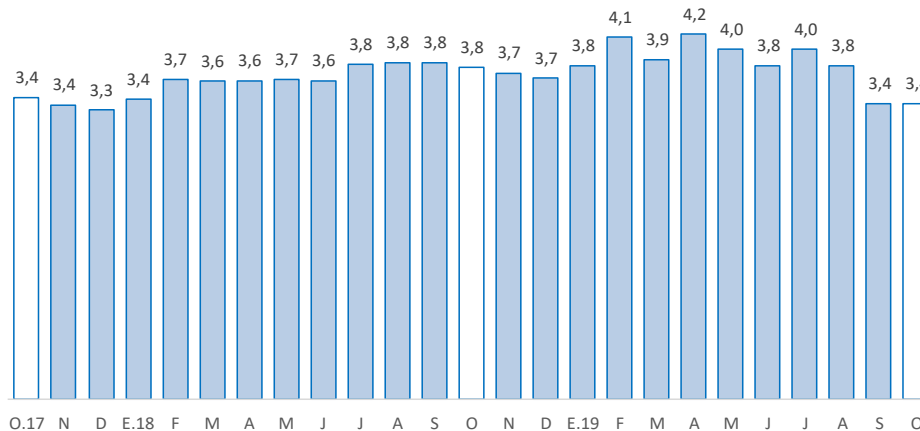

1/ Morosidad = (créditos vencidos + créditos en cobranza judicial) / colocaciones brutas.

2/ Preliminar.

Fuente: SBS y AFP.

Elaboración: BCRP - Sucursal Huancayo. Departamento de Estudios Económicos.



2. Depósitos

- Los depósitos en noviembre registraron un crecimiento de 5,7 por ciento respecto de similar mes de 2018, y de 1,7 por ciento respecto al mes previo. El crecimiento interanual respondió a los mayores depósitos a la vista (2,9 por ciento), en ahorro (7,0 por ciento) y a plazo (6,2 por ciento). Los incrementos de montos en depósitos a la vista y en ahorros se explicaron por la Banca Múltiple; mientras que, los incrementos en depósitos a plazo, por las Cajas Municipales. Respecto al mes previo, aumentó 1,7 por ciento, debido a los mayores depósitos a la vista (5,6 por ciento) y a plazo (2,8 por ciento), contrarrestado parcialmente por la reducción de los depósitos en ahorro (-0,6 por ciento). Según composición, los depósitos en ahorro concentraron el 52,6 por ciento del total, seguido por los depósitos a la vista (26,3 por ciento) y a plazo (21,1 por ciento).

CUADRO Nº 7
HUANCAVELICA: DEPÓSITOS
(Saldos en millones de soles)

	Saldos en millones de soles		Tasas de crecimiento (%)	
	oct-19	nov-19	Mes	12 Meses
Banco de la Nación	207	211	2,0	2,2
Banca Múltiple	110	109	-0,4	5,5
Instituciones No Bancarias	114	117	3,2	12,8
Financieras	13	13	0,5	8,4
Cajas Municipales	100	104	3,5	13,6
Cajas Rurales	0	0	48,3	-45,2
TOTAL	430	437	1,7	5,7
Vista	109	115	5,6	2,9
Ahorro	231	230	-0,6	7,0
A plazo	90	92	2,8	6,2
En MN	422	430	1,7	5,5
En ME	8	8	0,2	19,3

Fuente: SBS y AFP.

Elaboración: BCRP - Sucursal Huancayo. Departamento de Estudios Económicos.

GRÁFICO Nº 6
HUANCAVELICA: CRECIMIENTO DE LOS DEPÓSITOS
(Variación % respecto a similar mes del año anterior)

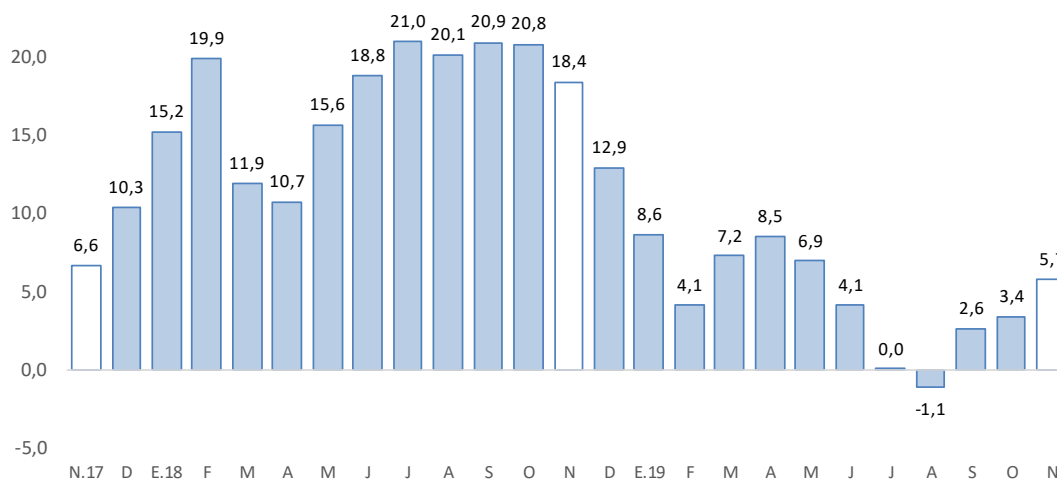

Fuente: SBS y AFP.

Elaboración: BCRP - Sucursal Huancayo. Departamento de Estudios Económicos.

- Por **institución financiera**, destacó el Banco de la Nación con una participación de 48,2 por ciento en los depósitos, seguido de la Banca Múltiple (25,0 por ciento), Cajas Municipales (23,8 por ciento) y Financieras (3,0 por ciento).
- Por **tipo de moneda**, los depósitos en moneda nacional, que conformaron un 98,3 por ciento de participación en noviembre, registraron un crecimiento de 5,5 por ciento interanual; asimismo, en moneda extranjera, con 1,7 por ciento de participación, aumentaron en 19,3 por ciento.

IV. EJECUCIÓN DEL PRESUPUESTO PÚBLICO

1. Ejecución del Presupuesto Público de Gastos Corrientes

- La ejecución presupuestal del gasto corriente no financiero, neto de transferencias intergubernamentales, se redujo en 1,5 por ciento interanual en noviembre, influenciado por el Gobierno Nacional (-17,8 por ciento), justificado por menores transferencias, y compras de bienes y servicios. El resultado del mes se contrarrestó parcialmente por los incrementos en el Gobierno Regional (1,7 por ciento) y las municipalidades (17,3 por ciento); en el primer caso, debido al incremento en remuneraciones; y en el segundo, por mayores transferencias, y compras de bienes y servicios.
- Entre enero y noviembre, sumó S/ 1 364 millones, mayor en S/ 142 millones (9,3 por ciento) respecto al mismo periodo de 2018, influenciado por todos los niveles de gobierno. En el Gobierno Nacional (20,8 por ciento), sustentado por remuneraciones, transferencias, y compras de bienes y servicios; en el Gobierno Regional (2,2 por ciento), por remuneraciones; y en los municipios (13,3 por ciento), por mayores compras de bienes y servicios.

CUADRO Nº 8
HUANCAVELICA: EJECUCIÓN DEL PRESUPUESTO DE GASTOS CORRIENTES 1/ 2/
(Millones de soles)

	Noviembre			Enero - Noviembre		
	2 018	2 019	Var.% real	2 018	2 019	Var.% real
Gobierno Nacional	32	27	-17,8	375	463	20,8
Gobierno Regional	73	75	1,7	697	727	2,2
Gobiernos locales	15	18	17,3	150	174	13,3
Total	120	121	-1,5	1 222	1 364	9,3

1/ Información actualizada al 30 de noviembre de 2019.

2/ Neto de transferencias intergubernamentales. Comprende pensiones y otros gastos corrientes.

Fuente: MEF.

Elaboración: BCRP - Sucursal Huancayo. Departamento de Estudios Económicos.

2. Ejecución del Presupuesto Público de Inversiones

- La inversión pública en Huancavelica, correspondiente a los tres niveles de gobierno, sumó S/ 80 millones en noviembre, menor en 5,1 por ciento respecto a similar mes de 2018, ante la reducción de montos ejecutados en las municipalidades (-38,7 por ciento), explicado por los menores devengados en transporte, saneamiento y educación. El resultado del mes se contrarrestó parcialmente por los incrementos en los gobiernos, Nacional (33,0 por ciento) y Regional (77,6 por ciento); en el primer caso, debido a las mayores inversiones en los sectores de seguridad y salud; mientras que en el segundo, por transporte y educación.
- Entre enero y noviembre, la inversión pública acumuló una ejecución de S/ 633 millones, mayor en 6,1 por ciento respecto a similar periodo de 2018, ante el incremento de desembolsos en los gobiernos, Nacional (136,3 por ciento) y Regional (7,6 por ciento); en el primer caso, sustentado

en las mayores inversiones en los sectores de seguridad, agropecuario, comunicaciones, salud, educación; y en el segundo, por educación y protección social. El resultado del acumulado se contrarrestó parcialmente por las menores inversiones de las municipalidades (-30,1 por ciento), ante la reducción de gastos en los rubros de transporte y saneamiento.

- En cuanto al avance de la inversión pública, lo ejecutado entre enero y noviembre representó en la región el 55,4 por ciento de su Presupuesto Institucional Modificado (PIM) que sumó S/ 1 142 millones. En el Gobierno Nacional se registró un avance de 75,7 por ciento, seguido de las municipalidades (51,4 por ciento) y el Gobierno Regional (41,4 por ciento).

CUADRO Nº 9
HUANCAVELICA: EJECUCIÓN DEL PRESUPUESTO PÚBLICO DE INVERSIONES 1/ 2/
(Millones de soles)

	Noviembre			Enero - Noviembre		
	2 018	2 019	Var.% real	2 018	2 019	Var.% real
Gobierno Nacional	16	22	33,0	100	240	136,3
Gobierno Regional	14	25	77,6	120	132	7,6
Gobiernos locales	53	33	-38,7	364	260	-30,1
Total	83	80	-5,1	584	633	6,1

1/ Información actualizada al 30 de noviembre de 2019.

2/ Comprende la adquisición de activos no financieros.

Fuente: MEF.

Elaboración: BCRP - Sucursal Huancayo. Departamento de Estudios Económicos.

GRÁFICO Nº 7
HUANCAVELICA: CRECIMIENTO DE LA EJECUCIÓN DEL PRESUPUESTO PÚBLICO DE INVERSIONES
(Variación % real)

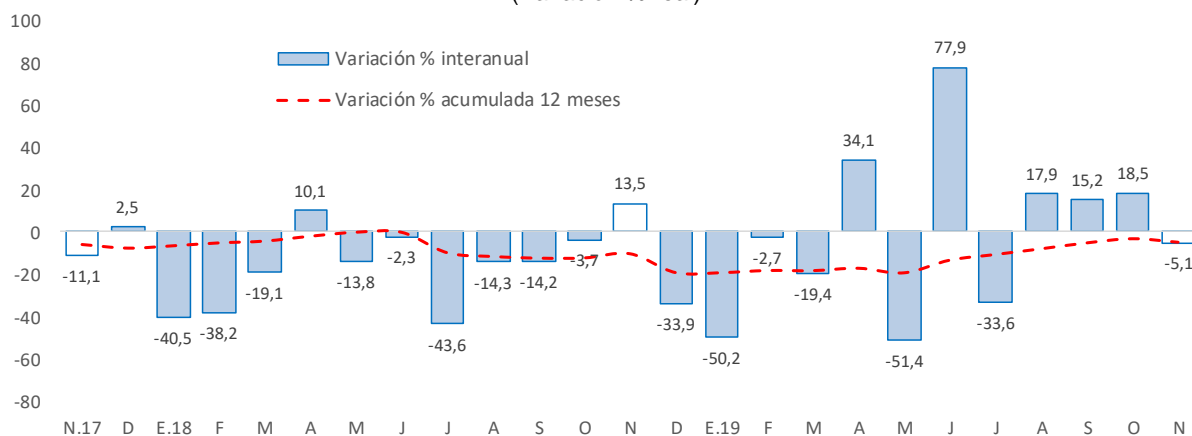

Fuente: MEF.

Elaboración: BCRP - Sucursal Huancayo. Departamento de Estudios Económicos.

- Entre los principales proyectos que se ejecutaron entre enero y noviembre, destacaron en el Gobierno Nacional la “Instalación de banda ancha para la conectividad integral y desarrollo social de la región Huancavelica” con un gasto de S/ 76 millones; “Mejoramiento de los servicios de salud del Hospital Regional Zacarías Correa Valdivia de Huancavelica, distrito de Ascensión, provincia de Huancavelica” con un gasto de S/ 55 millones; y “Mejoramiento de los servicios públicos para el desarrollo territorial sostenible en el área de influencia de los ríos Apurímac, Ene y Mantaro: proyecto de desarrollo territorial sostenible” con un gasto de S/ 26 millones.



- En el Gobierno Regional, sobresalieron los proyectos de “Creación y mejoramiento del servicio de protección contra inundaciones en las zonas afectadas y expuestas al peligro de inundación en las localidades del distrito de Lircay, provincia de Angaraes” con un gasto acumulado de S/ 11 millones; “Mejoramiento del servicio de transitabilidad vehicular y peatonal de la Av. Santos Villa Oeste, Tramo: Ccachuana Millpo-Troncoso, distrito de Ascension, provincia de Huancavelica” con un gasto devengado de S/ 7 millones; y “Mejoramiento y ampliación de los servicios educativos del nivel inicial en localidades de la provincia de Churcampá” con un gasto devengado de S/ 6 millones.
- Por su parte, en los gobiernos locales, los mayores desembolsos se registraron en el “Mejoramiento del servicio educativo de instituciones educativas en localidades del distrito de Roble, provincia de Tayacaja” con un gasto devengado de S/ 10 millones; “Mejoramiento y ampliación del servicio de agua potable y creación del servicio de alcantarillado en los centros poblados de Huancallaco y Pomacancha, distrito de Caja, provincia de Acobamba” con un gasto devengado de S/ 7 millones; y “Mejoramiento y ampliación del servicio de agua potable y saneamiento en el centro poblado de Santa Cruz de Inyacc y anexos, distrito de Huaribamba, provincia de Tayacaja” con un gasto devengado de S/ 6 millones.

V. ANEXOS



ANEXO 1

HUANCAVELICA: PRODUCCIÓN AGROPECUARIA 1/
(En toneladas métricas)

CULTIVOS	2 018		2 019										CULTIVOS	
	NOV	DIC	ENE	FEB	MAR	ABR	MAY	JUN	JUL	AGO	SET	OCT		NOV
AGRÍCOLA														AGRÍCOLA
CONSUMO INTERNO														CONSUMO INTERNO
Ajo	0	0	0	0	26	142	156	227	88	100	29	0	0	Ajo
Alfalfa	12 098	12 237	12 544	13 008	13 082	12 875	12 841	11 956	12 183	12 587	11 504	11 084	23 446	Alfalfa
Arveja grano seco	48	32	2	11	18	218	1 577	831	859	279	240	180	50	Arveja grano seco
Arveja grano verde	1 847	652	1 693	2 625	4 112	3 838	1 787	903	1 271	1 517	1 682	1 238	2 028	Arveja grano verde
Avena grano	9	16	0	0	7	28	240	87	85	40	23	18	0	Avena grano
Cebada grano	62	0	0	0	0	1 382	6 934	7 024	7 103	2 058	2 206	749	276	Cebada grano
Chirimoya	0	74	2	6	13	97	128	100	97	0	0	0	0	Chirimoya
Chocho	0	0	0	0	0	15	9	108	160	78	22	67	0	Chocho
Frijol grano seco	141	0	22	32	20	757	3 156	1 498	964	919	136	0	366	Frijol grano seco
Haba grano seco	90	0	8	99	110	163	2 725	3 068	2 896	958	656	274	222	Haba grano seco
Haba grano verde	0	122	113	483	1 049	1 257	1 278	1 381	1 858	372	69	46	0	Haba grano verde
Maca	0	0	0	0	0	0	186	319	1 088	335	0	346	0	Maca
Maíz amiláceo	114	25	0	467	377	2 513	10 874	5 979	6 102	1 970	779	201	501	Maíz amiláceo
Maíz choclo	0	94	850	1 081	815	2 041	2 754	279	642	1 239	1 197	657	156	Maíz choclo
Mashua o izano	0	0	0	0	29	59	150	93	144	60	281	676	0	Mashua o izano
Melocotonero	0	76	0	67	94	53	41	31	19	0	0	0	0	Melocotonero
Oca	11	0	0	45	167	233	203	417	691	201	110	194	0	Oca
Olluco	16	118	298	830	1 828	2 165	2 976	3 939	4 026	911	142	925	196	Olluco
Papa	5 187	6 114	10 599	15 739	17 579	45 658	44 637	56 410	51 677	12 998	20 617	2 603	14 398	Papa
Papaya	0	103	0	82	121	120	54	59	33	0	0	0	0	Papaya
Plátano	0	123	0	0	147	151	76	68	12	0	0	0	0	Plátano
Tomate	38	192	36	63	97	0	32	0	258	21	0	0	112	Tomate
Trigo	0	0	0	0	3	0	1 567	2 327	1 611	311	44	224	126	Trigo
Tuna	23	2 230	570	766	1 981	1 993	1 180	0	0	0	0	0	0	Tuna
Zapallo	128	36	145	45	25	424	239	270	254	0	0	164	0	Zapallo
Otros Cons. Interno	0	304	64	152	127	279	298	331	200	63	30	19	126	Otros Cons. Interno
INDUSTRIAL Y/O EXP.														INDUSTRIAL Y/O EXP.
Palta	0	179	17	127	97	148	136	119	29	0	16	0	0	Palta
Quinua	0	2	45	0	12	2	333	584	384	207	66	38	30	Quinua
Caña de azúcar	0	0	0	0	92	231	338	329	257	0	0	0	0	Caña de azúcar
Otros Industrial y/o Exp.	26	73	0	8	32	23	186	87	124	141	278	83	18	Otros Industrial y/o Exp.
PECUARIO														PECUARIO
CARNE 2/														CARNE 2/
Carne Ave	80	91	85	87	82	93	82	82	85	88	73	73	81	Carne Ave
Carne Ovino	112	112	107	108	106	113	134	151	113	111	125	124	114	Carne Ovino
Carne Porcino	131	142	122	121	124	127	141	133	154	133	140	138	133	Carne Porcino
Carne Vacuno	342	321	270	294	271	299	314	321	290	279	286	285	318	Carne Vacuno
Carne Caprino	28	24	24	31	29	28	30	30	26	26	27	28	27	Carne Caprino
Carne Alpaca	48	52	44	42	44	48	53	53	45	43	49	52	51	Carne Alpaca
Carne Llama	27	26	17	20	21	21	22	24	22	23	27	27	27	Carne Llama
Huevo	52	52	59	58	56	56	56	57	57	55	55	55	53	Huevo
Leche Vacuno	1 655	1 652	1 785	1 775	1 707	2 040	2 178	2 018	1 852	2 395	1 993	1 984	1 745	Leche Vacuno
Lana	0	0	0	235	39	5	0	0	0	0	0	0	0	Lana
FIBRA														FIBRA
Fibra de Alpaca	5	9	0	18	8	4	23	39	0	0	1	1	5	Fibra de Alpaca
Fibra de Llama	0	1	0	7	1	0	2	3	0	0	0	0	0	Fibra de Llama

1/ Cifras preliminares.

2/ Peso Neto, no de animales en pie.

Fuente: MINAGRI.

Elaboración: BCRP - Sucursal Huancayo. Departamento de Estudios Económicos.



ANEXO 2

HUANCAVELICA: PRODUCCIÓN MINERA METÁLICA 1/
(Contenido fino)

Producción Metálica Concentración	2 018		2 019										Producción Metálica Concentración	
	NOV	DIC	ENE	FEB	MAR	ABR	MAY	JUN	JUL	AGO	SET	OCT		NOV
COBRE (TMF)	1 189	1 184	1 144	1 200	1 017	1 030	1 040	992	620	122	253	380	1 040	COBRE (TMF)
PLATA (Kg.f)	11 975	11 736	11 398	11 532	11 549	11 214	11 193	12 648	10 495	12 195	12 508	11 010	11 336	PLATA (Kg.f)
ZINC (TMF)	799	823	862	657	552	673	728	700	508	689	952	1 001	1 019	ZINC (TMF)
PLOMO (TMF)	1 232	1 254	1 162	994	1 309	1 090	1 149	1 248	922	1 648	1 699	1 585	1 239	PLOMO (TMF)
ORO (Grs.f)	37 182	105 105	50 956	45 978	46 209	54 511	66 128	69 261	142 535	52 880	201 860	60 058	64 144	ORO (Grs.f)

1/ Cifras preliminares.

Fuente: MINEM.

Elaboración: BCRP - Sucursal Huancayo. Departamento de Estudios Económicos.

ANEXO 3

HUANCVELICA: EXPORTACIONES FOB POR TIPO DE PRODUCTOS 1/
(Millones US\$)

TIPO	2 018		2 019											TIPO
	NOV	DIC	ENE	FEB	MAR	ABR	MAY	JUN	JUL	AGO	SET	OCT	NOV	
Productos Tradicionales	4	15	0	1	1	1	0	1	1	1	2	3	2	Productos Tradicionales
Agrícolas	0	0	0	0	0	0	0	0	0	0	0	0	0	Agrícolas
Mineros	4	15	0	1	1	1	0	1	1	1	2	3	2	Mineros
Productos No Tradicionales	0	0	1	0	0	0	1	0	0	0	0	0	0	Productos No Tradicionales
Agropecuarios	0	0	0	0	0	0	0	0	0	0	0	0	0	Agropecuarios
Pesqueros	0	0	0	0	0	0	0	0	0	0	0	0	0	Pesqueros
Textil	0	0	0	0	0	0	0	0	0	0	0	0	0	Textil
Maderas y papeles, y sus manuf.	0	0	0	0	0	0	0	0	0	0	0	0	0	Maderas y papeles, y sus manuf.
Químicos	0	0	0	0	0	0	0	0	0	0	0	0	0	Químicos
Minerales no metálicos	0	0	0	0	0	0	0	0	0	0	0	0	0	Minerales no metálicos
Sidero-Metalúrgico y joyerías	0	0	0	0	0	0	0	0	0	0	0	0	0	Sidero-Metalúrgico y joyerías
Metal-Mecánicos	0	0	0	0	0	0	0	0	0	0	0	0	0	Metal-Mecánicos
Resto de otros no tradicionales	0	0	0	0	0	0	0	0	0	0	0	0	0	Resto de otros no tradicionales
TOTAL EXPORTACIONES	4	16	1	1	2	1	1	1	1	1	2	3	3	TOTAL EXPORTACIONES

1/ Cifras Preliminares.

Fuente: SUNAT

Elaboración: BCRP - Sucursal Huancayo. Departamento de Estudios Económicos.



ANEXO 4

HUANCAVELICA: EXPORTACIONES FOB DE PRODUCTOS TRADICIONALES 1/

(Millones US\$ valor FOB)

TIPO	2 018		2 019										TIPO		
	NOV	DIC	ENE	FEB	MAR	ABR	MAY	JUN	JUL	AGO	SET	OCT		NOV	
AGROPECUARIO	0	0	0	0	0	0	0	0	0	0	0	0	0	0	AGROPECUARIO
Café															Café
Volúmen (TM)	0	0	0	0	0	0	0	0	0	0	0	0	0	0	Volúmen (TM)
Valor (Millones US\$)	0	0	0	0	0	0	0	0	0	0	0	0	0	0	Valor (Millones US\$)
Lana															Lana
Volúmen (TM)	0	0	0	0	0	0	0	0	0	0	0	0	0	0	Volúmen (TM)
Valor (Millones US\$)	0	0	0	0	0	0	0	0	0	0	0	0	0	0	Valor (Millones US\$)
MINEROS	4	15	0	1	1	1	0	1	1	1	2	3	2	MINEROS	
Cobre															Cobre
Volúmen (TM)	2 042	1 797	0	470	469	0	0	0	0	0	0	0	0	0	Volúmen (TM)
Valor (Millones US\$)	3	15	0	1	1	0	0	0	0	0	0	0	0	0	Valor (Millones US\$)
Oro															Oro
Volúmen (TM)	0	0	0	0	0	0	0	0	0	0	0	0	0	0	Volúmen (TM)
Valor (Millones US\$)	1	0	0	0	0	1	0	1	1	1	2	3	2	2	Valor (Millones US\$)
Plata															Plata
Volúmen (TM)	0	0	0	0	99	0	97	0	0	0	0	0	0	0	Volúmen (TM)
Valor (Millones US\$)	0	0	0	0	0	0	0	0	0	0	0	0	0	0	Valor (Millones US\$)
Plomo															Plomo
Volúmen (TM)	0	0	0	0	0	0	0	0	0	0	0	0	0	0	Volúmen (TM)
Valor (Millones US\$)	0	0	0	0	0	0	0	0	0	0	0	0	0	0	Valor (Millones US\$)
Zinc															Zinc
Volúmen (TM)	0	0	0	0	0	0	0	0	0	0	0	0	0	0	Volúmen (TM)
Valor (Millones US\$)	0	0	0	0	0	0	0	0	0	0	0	0	0	0	Valor (Millones US\$)
Otros															Otros
Volúmen (TM)	0	0	0	0	0	0	0	0	0	0	0	0	0	0	Volúmen (TM)
Valor (Millones US\$)	0	0	0	0	0	0	0	0	0	0	0	0	0	0	Valor (Millones US\$)
TOTAL	4	15	0	1	1	1	0	1	1	1	2	3	2	TOTAL	

1/ Cifras Preliminares.

Fuente: SUNAT

Elaboración: BCRP - Sucursal Huancayo. Departamento de Estudios Económicos.

ANEXO 5

HUANCAVELICA: INGRESOS CORRIENTES DEL GOBIERNO CENTRAL

(Millones de soles)

	2 018		2 019												
	NOV	DIC	ENE	FEB	MAR	ABR	MAY	JUN	JUL	AGO	SET	OCT	NOV		
I. INGRESOS TRIBUTARIOS	3	4	4	3	3	3	3	3	3	3	4	3	4	3	I. INGRESOS TRIBUTARIOS
1). Impuesto a la Renta	2	2	2	1	2	2	1	2	2	2	2	1	2	2	1). Impuesto a la Renta
Personas Naturales	1	1	1	1	1	1	1	1	1	1	1	1	2	1	Personas Naturales
Personas Jurídicas	1	1	1	0	0	0	0	0	0	0	0	0	0	0	Personas Jurídicas
Regularización	0	0	0	0	0	0	0	0	0	0	0	0	0	0	Regularización
2). Impuesto a las Importaciones	0	0	0	0	0	0	0	0	0	0	0	0	0	0	2). Impuesto a las Importaciones
3). Impuesto General a las Ventas	1	2	2	1	1	1	1	1	1	1	1	1	1	1	3). Impuesto General a las Ventas
4). Imp. Selectivo al Consumo (ISC)	0	0	0	0	0	0	0	0	0	0	0	0	0	0	4). Imp. Selectivo al Consumo (ISC)
5). Otros Ingresos Tributarios	0	0	0	1	0	0	0	0	0	0	1	1	1	1	5). Otros Ingresos Tributarios
II. INGRESOS NO TRIBUTARIOS	0	0	0	0	0	0	0	0	0	0	0	0	0	0	II. INGRESOS NO TRIBUTARIOS
TOTAL INGRESOS (I+II)	3	4	4	3	3	3	3	3	3	3	4	3	4	3	TOTAL INGRESOS (I+II)

Fuente: SUNAT.

Elaboración: BCRP - Sucursal Huancayo. Departamento de Estudios Económicos.

ANEXO 6

HUANCAVELICA: EJECUCIÓN DEL PRESUPUESTO PÚBLICO DEL GOBIERNO NACIONAL 1/

(Millones de soles)

	2018		2019											
	NOV	DIC	ENE	FEB	MAR	ABR	MAY	JUN	JUL	AGO	SET	OCT	NOV	
GASTOS NO FINANCIEROS	48	80	20	46	42	59	53	124	62	88	56	109	49	GASTOS NO FINANCIEROS
a. GASTOS CORRIENTES	32	47	17	41	34	42	43	49	51	54	43	63	27	a. GASTOS CORRIENTES
1. Personal y Obligaciones Sociales	8	9	8	9	9	9	10	9	10	9	9	9	10	1. Personal y Obligaciones Sociales
2. Pensiones y Otras Prest. Sociales	2	3	2	2	2	2	2	2	10	1	2	1	1	2. Pensiones y Otras Prest. Sociales
3. Bienes y Servicios	16	18	5	8	15	10	15	16	20	26	20	17	10	3. Bienes y Servicios
4. Donaciones y Transferencias 2/	1	2	0	5	0	0	0	0	4	0	1	0	0	4. Donaciones y Transferencias
5. Otros Gastos Corrientes	6	16	3	17	8	21	17	21	6	18	11	36	6	5. Otros Gastos Corrientes
b. GASTOS DE CAPITAL	16	33	3	5	9	17	10	76	11	34	14	46	22	b. GASTOS DE CAPITAL
1. Adquisición de Activos No Financieros	16	28	3	5	9	17	6	76	11	31	14	46	22	1. Adquisición de Activos No Financieros
2. Otros gastos de capital 3/	0	4	0	0	0	0	4	0	0	2	0	0	0	2. Otros gastos de capital

1/ Información actualizada al 30 de noviembre de 2019.

2/ Neto de transferencias intergubernamentales.

3/ Incluye donaciones y transferencias.

Fuente: MEF.

Elaboración: BCRP - Sucursal Huancayo. Departamento de Estudios Económicos.

ANEXO 7

HUANCAVELICA: EJECUCIÓN DEL PRESUPUESTO PÚBLICO DEL GOBIERNO REGIONAL 1/
(Millones de soles)

	2018		2019											
	NOV	DIC	ENE	FEB	MAR	ABR	MAY	JUN	JUL	AGO	SET	OCT	NOV	
GASTOS NO FINANCIEROS	87	127	60	56	63	65	81	121	90	84	85	95	101	GASTOS NO FINANCIEROS
a. GASTOS CORRIENTES	73	89	59	54	58	62	67	74	72	67	66	73	75	a. GASTOS CORRIENTES
1. Personal y Obligaciones Sociales	50	49	53	47	47	48	48	48	53	50	48	51	53	1. Personal y Obligaciones Sociales
2. Pensiones y Otras Prest. Sociales	2	4	2	2	2	2	2	2	2	2	2	2	2	2. Pensiones y Otras Prest. Sociales
3. Bienes y Servicios	21	36	4	6	9	12	17	19	17	16	16	19	20	3. Bienes y Servicios
4. Donaciones y Transferencias	0	0	0	0	0	0	0	0	0	0	0	0	0	4. Donaciones y Transferencias
5. Otros Gastos Corrientes	0	0	0	0	0	0	0	5	0	1	0	1	0	5. Otros Gastos Corrientes
b. GASTOS DE CAPITAL	14	39	1	1	5	3	14	47	18	17	19	22	25	b. GASTOS DE CAPITAL
1. Adquisición de Activos No Financieros	14	36	1	1	5	3	8	14	18	15	19	22	25	1. Adquisición de Activos No Financieros
2. Otros gastos de capital 2/	0	3	0	0	0	0	5	33	0	1	0	0	0	2. Otros gastos de capital

1/ Información actualizada al 30 de noviembre de 2019.

2/ Incluye donaciones y transferencias.

Fuente: MEF.

Elaboración: BCRP - Sucursal Huancayo. Departamento de Estudios Económicos.

ANEXO 8

HUANCAVELICA: EJECUCIÓN DEL PRESUPUESTO PÚBLICO DE LOS GOBIERNOS LOCALES 1/

(Millones de soles)

	2018		2019											
	NOV	DIC	ENE	FEB	MAR	ABR	MAY	JUN	JUL	AGO	SET	OCT	NOV	
GASTOS NO FINANCIEROS	68	118	4	24	36	48	30	51	35	47	71	37	51	GASTOS NO FINANCIEROS
a. GASTOS CORRIENTES	15	28	4	11	19	15	21	22	17	13	16	18	18	a. GASTOS CORRIENTES
1. Personal y Obligaciones Sociales	3	4	2	3	3	3	3	3	3	3	3	3	3	1. Personal y Obligaciones Sociales
2. Pensiones y Otras Prest. Sociales	2	2	0	0	0	1	1	2	1	1	1	2	2	2. Pensiones y Otras Prest. Sociales
3. Bienes y Servicios	9	19	2	7	11	12	16	15	11	9	10	11	10	3. Bienes y Servicios
4. Donaciones y Transferencias	2	2	0	0	4	0	1	2	2	0	2	2	3	4. Donaciones y Transferencias
5. Otros Gastos Corrientes	0	0	0	0	1	0	0	0	0	0	0	0	0	5. Otros Gastos Corrientes
b. GASTOS DE CAPITAL	53	90	1	13	17	33	9	29	18	34	55	19	33	b. GASTOS DE CAPITAL
1. Adquisición de Activos No Financieros	53	90	1	13	17	33	9	29	17	34	55	19	33	1. Adquisición de Activos No Financieros
2. Otros gastos de capital 2/	0	0	0	0	0	0	0	0	0	0	0	0	0	2. Otros gastos de capital

1/ Información actualizada al 30 de noviembre de 2019.

2/ Incluye donaciones y transferencias.

Fuente: MEF.

Elaboración: BCRP - Sucursal Huancayo. Departamento de Estudios Económicos.

ANEXO 9

HUANCAVELICA: MOROSIDAD 1/

(En porcentajes)

ENTIDADES FINANCIERAS	2 018			2 019										ENTIDADES FINANCIERAS
	OCT	NOV	DIC	ENE	FEB	MAR	ABR	MAY	JUN	JUL	AGO	SET	OCT	
I. BANCA MÚLTIPLE	4,2	3,7	5,0	3,1	5,1	3,7	4,7	5,6	4,3	5,4	4,7	4,2	3,9	I. BANCA MÚLTIPLE
II. INSTITUCIONES NO BANCARIAS														II. INSTITUCIONES NO BANCARIAS
Financieras	3,5	3,5	3,7	3,3	3,0	2,8	2,8	2,9	3,0	2,8	3,0	3,0	2,9	Financieras
Cajas Municipales	4,0	4,0	3,6	4,2	4,5	4,4	4,6	4,0	3,9	4,1	3,8	3,1	3,2	Cajas Municipales
Cajas Rurales	11,2	11,2	10,0	11,1	10,9	9,6	12,8	14,8	13,8	15,1	14,7	15,5	18,0	Cajas Rurales
EDPYMEs	-	-	-	-	-	-	-	-	-	-	-	-	-	EDPYMEs
III. ENTIDADES ESTATALES														III. ENTIDADES ESTATALES
Banco de la Nación 2/	2,0	2,0	2,0	2,1	2,1	2,2	2,5	2,8	2,7	2,8	2,9	2,9	2,9	Banco de la Nación 2/
TOTAL	3,8	3,7	3,7	3,8	4,1	3,9	4,2	4,0	3,8	4,0	3,8	3,4	3,4	TOTAL

1/ Cifras preliminares.

2/ Sólo considera los créditos de consumo e hipotecario.

Fuente: SBS y AFP.

Elaboración: BCRP - Sucursal Huancayo. Departamento de Estudios Económicos.