

**BANCO CENTRAL DE RESERVA DEL PERÚ**  
**SUCURSAL HUANCAYO**



**HUANCAVELICA: Síntesis de Actividad Económica**  
**Octubre 2019<sup>1</sup>**

**Departamento de Estudios Económicos**

---

<sup>1</sup> En el presente informe participaron Francisco Callupe Casaño y Joel Jovani Turco Quinto.

## ÍNDICE

*Página*

<b>RESUMEN EJECUTIVO.....</b>	<b>3</b>
<b>I. ACTIVIDAD PRODUCTIVA.....</b>	<b>5</b>
1. Actividad primaria.....	5
1.1 Sector agropecuario.....	5
1.2 Sector minería.....	7
2. Otros indicadores sectoriales.....	8
2.1 Sector construcción.....	8
2.2 Arribos a los establecimientos de hospedaje.....	8
<b>II. SECTOR EXTERNO.....</b>	<b>9</b>
1. Exportaciones.....	9
<b>III. CRÉDITOS Y DEPÓSITOS.....</b>	<b>10</b>
1. Créditos.....	10
2. Depósitos.....	12
<b>IV. EJECUCIÓN DEL PRESUPUESTO PÚBLICO.....</b>	<b>13</b>
1. Ejecución del Presupuesto Público de Gastos Corrientes.....	13
2. Ejecución del Presupuesto Público de Inversiones.....	13
<b>V. ANEXOS.....</b>	<b>16</b>



## RESUMEN EJECUTIVO

---

### Principales hechos de importancia

- En octubre, el **sector minero** decreció en 23,2 por ciento interanual, explicado por la menor producción de cobre (-68,1 por ciento) y plata (-7,0 por ciento). Contrariamente, la producción **agropecuaria** registró un crecimiento de 6,6 por ciento interanual, influenciado por el incremento de la actividad agrícola (15,7 por ciento), aunque contrarrestado parcialmente por el sub sector pecuario (-1,5 por ciento).
- En cuanto a los **otros indicadores de actividad económica**, destacó en octubre el incremento del crédito total (11,3 por ciento), crédito de consumo (14,3 por ciento), crédito hipotecario (1,9 por ciento) e inversión pública (18,5 por ciento).

### Actividad primaria

- El **sector agropecuario** registró un crecimiento de 6,6 por ciento interanual en octubre, influenciado por el incremento de la actividad agrícola (15,7 por ciento), contrarrestado parcialmente por el sub sector pecuario (-1,5 por ciento). Entre enero y octubre, disminuyó 4,0 por ciento respecto al mismo periodo de 2018, ante la reducción de los sub sectores agrícola (-4,1 por ciento) y pecuario (-3,4 por ciento).
- La **actividad minera** registró un resultado negativo luego de crecer en el mes previo. En octubre, disminuyó en 23,2 por ciento interanual, influenciado por la menor producción de cobre (-68,1 por ciento) y plata (-7,0 por ciento); en ambos casos, explicados por la minera Doe Run, debido las paralizaciones de sus operaciones, ante el derrame de relaves en su unidad minera de Cobriza. Entre enero y octubre, el sector se redujo en 3,1 por ciento respecto de similar periodo de 2018, influenciado por la menor producción de cobre (-26,6 por ciento) y zinc (-23,3 por ciento), contrarrestado parcialmente por incremento de plata (2,5 por ciento), plomo (31,8 por ciento) y oro (114,1 por ciento).

### Otros indicadores de actividad económica

- Los **despachos de cemento** registraron un resultado positivo luego de disminuir por dos meses continuos. En octubre, crecieron en 30,3 por ciento interanual, sustentado por una mayor demanda de cemento, debido al crecimiento de la inversión pública en los gobiernos, Regional y Nacional. Entre enero y octubre, disminuyeron en 45,0 por ciento respecto a similar periodo de 2018, influenciado por los resultados negativos en las inversiones del Gobierno Regional y las municipalidades, debido a los cambios de autoridades a inicios de año.
- El **crédito directo total** en la región (S/ 423 millones) aumentó en 11,3 por ciento respecto a similar mes de 2018, sobresaliendo los mayores montos otorgados por el Banco de la Nación, Banca Múltiple y Cajas Municipales. Asimismo, crecieron los créditos a empresas (9,8 por ciento) y de consumo (14,3 por ciento).
- La **inversión pública** del mes (S/ 86 millones) creció en 18,5 por ciento respecto a similar mes de 2018, ante el incremento de montos ejecutados en los gobiernos, Nacional (222,6 por ciento) y Regional (40,8 por ciento). Entre enero y octubre, sumó S/ 553 millones, mayor en 7,9 por ciento respecto a similar periodo de 2018, ante el incremento de desembolsos en el Gobierno Nacional (156,3 por ciento), sustentado en las mayores inversiones en los sectores de comunicaciones, agropecuario, educación, seguridad y salud.

**CUADRO N° 1**  
**HUANCAVELICA: OTROS INDICADORES DE ACTIVIDAD ECONÓMICA**  
 (Variación % respecto a similar mes del año anterior)

	May.19	Jun.19	Jul.19	Ago.19	Set.19	Oct.19
Despachos de cemento 1/	↓ -75,0	↑ 9,1	↑ 9,1	↓ -21,6	↓ -27,0	↑ 30,3
Arribos a los establecimientos de hospedaje	↑ 11,5	↑ 6,6	↑ 12,4	↑ 13,0		
Crédito total 2/	↑ 13,3	↑ 12,9	↑ 12,5	↑ 11,8	↑ 10,9	↑ 11,3
Crédito de consumo 2/	↑ 17,3	↑ 17,8	↑ 16,7	↑ 15,4	↑ 15,8	↑ 14,3
Crédito hipotecario 2/	↑ 0,04	↑ 2,9	↑ 1,1	↓ -2,3	↑ 0,2	↑ 1,9
Inversión pública 1/	↓ -51,4	↑ 77,9	↓ -33,6	↑ 17,9	↑ 15,2	↑ 18,5

1/ En términos reales.

2/ En términos nominales.

Fuentes: UNACEM, MINCETUR, SBS y MEF.



## I. ACTIVIDAD PRODUCTIVA

### 1. Actividad primaria

#### 1.1 Sector agropecuario

- La actividad agropecuaria registró un crecimiento de 6,6 por ciento interanual en octubre, influenciado por el incremento de la actividad agrícola (15,7 por ciento), contrarrestado parcialmente por el sub sector pecuario (-1,5 por ciento). Entre enero y octubre, disminuyó 4,0 por ciento respecto al mismo periodo de 2018, ante la reducción de los sub sectores agrícola (-4,1 por ciento) y pecuario (-3,4 por ciento).
- El sub sector agrícola creció en 15,7 por ciento interanual en el mes, influenciado por la mayor oferta con destino a los mercados interno (15,3 por ciento), y externo y agroindustria (156,3 por ciento); destacando en el primer caso, los incrementos en olluco, cebada grano, arveja grano verde, haba grano seco, trigo, maíz choclo, maíz amiláceo y alfalfa; y en el segundo, se incrementó por la mayor producción de quinua. En arveja grano verde y choclo, explicado por las mayores siembras en las zonas productoras de las provincias de Acobamba y Tayacaja, debido a los mayores precios de mercado. Entre enero y octubre, decreció en 4,1 por ciento, influenciado por la menor producción dirigido al mercado interno (-4,1 por ciento), y al mercado externo y agroindustria (-5,0 por ciento); destacando en el primer caso, las reducciones en papa, haba grano verde, maíz amiláceo, haba grano seco, cebada grano, trigo, maíz choclo y frijol grano seco; y en el segundo caso, por la menor oferta de quinua y palta.

**CUADRO N° 2**  
**HUANCAVELICA: SECTOR AGROPECUARIO 1/**  
(Miles de Toneladas)

Subsectores	Estructura Porcentual 2016 /2	Octubre			Enero - Octubre		
		2 018	2 019	Var. %	2 018	2 019	Var. %
<b>AGRÍCOLA</b>	<b>71,2</b>			<b>15,7</b>			<b>-4,1</b>
<b>Orientada al mercado interno 2/</b>	<b>70,2</b>			<b>15,3</b>			<b>-4,1</b>
Papa	31,5	5,6	2,6	-53,6	295,5	278,5	-5,8
Alfalfa	4,5	11,1	11,1	0,1	121,2	123,7	2,0
Maíz amiláceo	8,3	0,1	0,2	67,5	31,0	29,3	-5,7
Cebada grano	3,5	0,1	0,7	865,8	27,8	27,5	-1,3
Arveja grano verde	5,1	0,9	1,2	37,9	17,8	20,7	16,4
Olluco	1,8	0,0	0,9	1 955,6	15,7	18,0	15,2
Haba grano verde	1,1	0,1	0,0	-66,7	13,2	12,1	-8,8
Maíz choclo	1,0	0,5	0,7	31,9	12,3	11,6	-5,8
<b>Orientada al mercado externo y agroindustria 2/</b>	<b>0,9</b>			<b>156,3</b>			<b>-5,0</b>
Quinua	0,4	0,0	0,0	156,3	1,8	1,7	-9,4
Caña de azúcar	0,0	0,0	0,0	-	0,0	1,2	-
Palta	0,2	0,0	0,0	-	0,7	0,7	-4,2
<b>PECUARIO</b>	<b>28,8</b>			<b>-1,5</b>			<b>-3,4</b>
Carne de vacuno 3/	7,5	0,3	0,3	-11,6	3,0	2,9	-2,0
Carne de ave 3/	1,2	0,1	0,1	2,3	0,8	0,8	4,1
Carne de ovino 3/	3,6	0,1	0,1	0,2	1,2	1,2	1,9
Leche	4,7	1,8	2,0	7,7	20,4	19,7	-3,1
<b>SECTOR AGROPECUARIO</b>	<b>100,0</b>			<b>6,6</b>			<b>-4,0</b>

1/ Cifras preliminares.

2/ Estimado a precios de 2007.

3/ Peso neto.

Fuente: MINAGRI.

Elaboración: BCRP - Sucursal Huancayo. Departamento de Estudios Económicos.

- Respecto a la producción pecuaria, decreció en 1,5 por ciento interanual en el mes, debido a la menor producción de fibra de alpaca y carnes de vacuno y alpaca. Entre enero y octubre, disminuyó en 3,4 por ciento respecto a similar periodo de 2018, influenciado por la reducción en la oferta de lana, fibra de alpaca, leche, fibra de llama, además de carnes de vacuno, llama y alpaca.
- En cuanto al avance de las siembras, correspondiente a la actual campaña agrícola (2019-2020), se instalaron 48 364 hectáreas, menor en 1 439 hectáreas (-2,9 por ciento) respecto a su similar de la campaña anterior (2018-2019), debido a reducciones en las instalaciones de cultivos transitorios (1 103 hectáreas o 2,2 por ciento menos) y permanentes (336 hectáreas o 97,4 por ciento menos). Respecto a la disminución en los cultivos transitorios, se explicó principalmente por papa, olluco, cebada grano, frijol grano seco y quinua; en papa y arveja grano verde, sustentados en las menores lluvias registradas en las zonas productoras de Tayacaja, Huancavelica y Acobamba. En cuanto a los cultivos permanentes, su reducción se relacionó a menores siembras de palta y plátanos.

**CUADRO N° 3**  
**HUANCAVELICA: SUPERFICIE SEMBRADA 1/**  
(Hectáreas)

	Campaña Agrícola 2/		Variación	
	2018-2019	2019-2020	Absoluta	Porcentual
<b>Cultivos Transitorios</b>	<b>49 458</b>	<b>48 355</b>	<b>-1 103</b>	<b>-2,2</b>
Papa	17 529	16 530	-999	-5,7
Maíz amiláceo	10 391	10 817	426	4,1
Haba grano seco	3 100	4 444	1 344	43,4
Arveja grano seco	1 360	3 928	2 569	188,9
Cebada grano	4 083	3 330	-753	-18,4
Olluco	2 927	2 019	-908	-31,0
Frijol grano seco	1 875	1 758	-117	-6,2
Trigo	1 468	1 653	186	12,6
Avena forrajera	440	1 156	716	162,7
Quinua	572	409	-163	-28,5
Otros	5 715	2 311	-3 404	-59,6
<b>Cultivos Permanentes</b>	<b>345</b>	<b>9</b>	<b>-336</b>	<b>-97,4</b>
Plátano	42	9	-33	-78,6
Café	10	0	-10	-100,0
Lúcuma	0	0	0	-
Manzano	0	0	0	-
Melocotonero	0	0	0	-
Otros	293	0	-293	-100,0
<b>TOTAL</b>	<b>49 803</b>	<b>48 364</b>	<b>-1 439</b>	<b>-2,9</b>

1/ Cifras preliminares.

2/ De agosto a octubre.

Fuente: Dirección Regional de Agricultura - Huancavelica.

Elaboración: BCRP - Sucursal Huancayo. Departamento de Estudios Económicos.



## 1.2 Sector minería

- La producción minera en la región registró un resultado negativo luego de crecer en el mes previo. En octubre, disminuyó en 23,2 por ciento interanual, influenciado por la menor producción de cobre (-68,1 por ciento) y plata (-7,0 por ciento); en ambos casos, explicados por la minera Doe Run, debido las paralizaciones de sus operaciones, ante el derrame de relaves en su unidad minera de Cobriza. El resultado del sector se contrarrestó parcialmente por el incremento en la producción de zinc (1,9 por ciento), plomo (19,6 por ciento) y oro (54,3 por ciento).
- Entre enero y octubre, se redujo en 3,1 por ciento respecto de similar periodo de 2018, influenciado por la menor producción de cobre (-26,6 por ciento) y zinc (-23,3 por ciento), contrarrestado parcialmente por incremento de plata (2,5 por ciento), plomo (31,8 por ciento) y oro (114,1 por ciento). En cobre, explicado por la minera Doe Run; mientras que, en zinc, por la minera Kolpa.
- Entre enero y octubre, a precios de 2007, la producción de cobre significó el 30 por ciento del VBP minero, seguido por plata (31 por ciento), zinc (11 por ciento), plomo (16 por ciento) y oro (12 por ciento).

**CUADRO N° 4**  
**HUANCAVELICA: SECTOR MINERÍA 1/**  
(Variación % real respecto a similar periodo del año anterior)

	Estructura Porcentual 2017 2/	Octubre			Enero - Octubre		
		2 018	2 019	Var. %	2 018	2 019	Var. %
Cobre (TMF)	45,4	1 192	380	-68,1	10 623	7 798	-26,6
Plata (Kg.f)	28,8	11 840	11 010	-7,0	112 918	115 743	2,5
Zinc (TMF)	13,2	982	1 001	1,9	9 551	7 322	-23,3
Plomo (TMF)	12,0	1 326	1 585	19,6	9 714	12 807	31,8
Oro (Grs.f)	0,6	38 930	60 058	54,3	369 247	790 377	114,1
<b>TOTAL 1/</b>				<b>-23,2</b>			<b>-3,1</b>

1/ Cifras preliminares.

2/ Estimado a precios de 2007.

Fuente: MINEM.

Elaboración: BCRP - Sucursal Huancayo. Departamento de Estudios Económicos.

**GRÁFICO N° 1**  
**HUANCAVELICA: CRECIMIENTO DE LA PRODUCCIÓN MINERA**  
(Variación % real respecto a similar mes del año anterior)

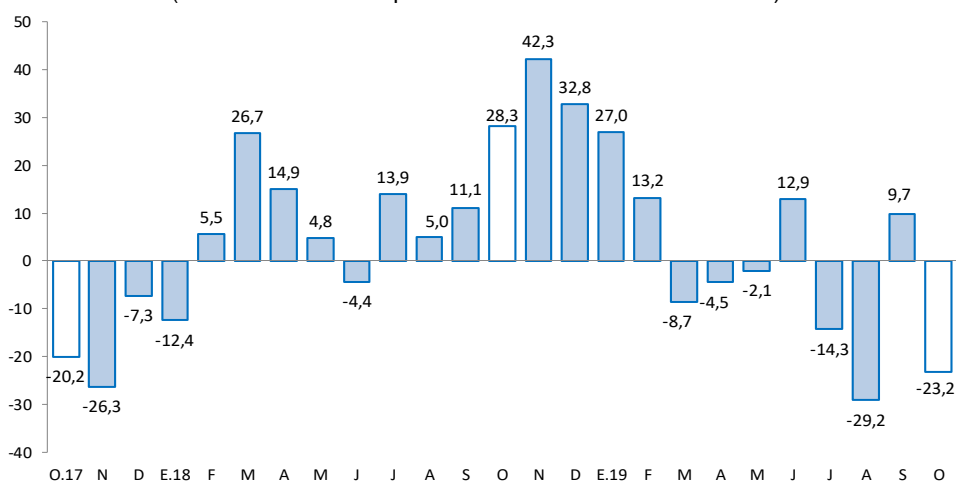

Fuente: MINEM.

Elaboración: BCRP - Sucursal Huancayo. Departamento de Estudios Económicos.

## 2. Otros indicadores sectoriales

### 2.1 Sector construcción

- Los despachos de cemento registraron un resultado positivo luego de disminuir por dos meses continuos. En octubre, crecieron en 30,3 por ciento interanual, explicado por una mayor demanda de cemento, debido al crecimiento de la inversión pública en los gobiernos, Regional y Nacional, a pesar de la disminución en las municipalidades.
- Entre enero y octubre, los despachos de cemento disminuyeron en 45,0 por ciento respecto a similar periodo de 2018, influenciado por los resultados negativos en las inversiones del Gobierno Regional y las municipalidades, debido a los cambios de autoridades a inicios de año.

**GRÁFICO N° 2**  
**HUANCAVELICA: CRECIMIENTO DE LOS DESPACHOS DE CEMENTO**  
(Variación % real respecto a similar mes del año anterior)

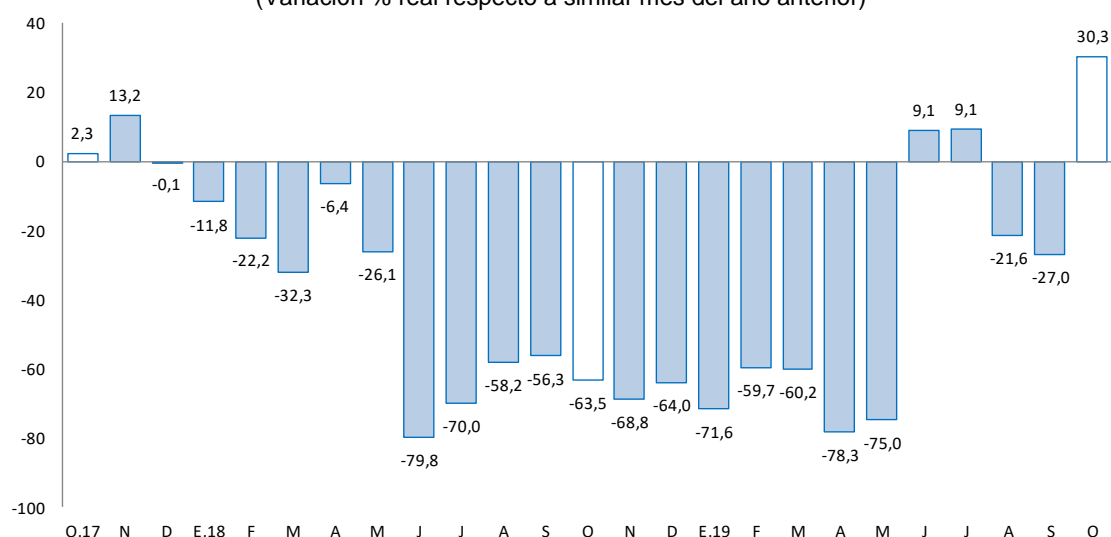

Fuente: UNACEM (Plantas Condorcocha y Atocongo).

Elaboración: BCRP - Sucursal Huancayo. Departamento de Estudios Económicos.

### 2.2 Arribos a los establecimientos de hospedaje

- En agosto, el número de arribos a los establecimientos de hospedaje (21 miles) aumentó en 13,0 por ciento interanual, sumando cinco meses de incrementos, explicado por la mayor afluencia de visitantes nacionales (13,3 por ciento) no obstante la reducción de arribos extranjeros (-28,7 por ciento). Entre enero y agosto, aumentó en 3,5 por ciento respecto a similar periodo de 2018, influenciado por los mayores arribos de visitantes nacionales (3,4 por ciento) y extranjeros (20,0 por ciento). El departamento cuenta con importantes atractivos turísticos, tal es el caso del Complejo Arqueológico Uchkus-Inkañan, ubicado en el distrito de Yauli; y el Complejo Huaytará, en el distrito de Huaytará.
- Del total de arribos entre enero y agosto, el 99,2 por ciento fueron nacionales, de los cuales el 36 por ciento procedió del propio departamento, seguido de Junín (25 por ciento), Lima Metropolitana (14 por ciento), Lima provincias (9 por ciento), Ica (6 por ciento) y Ayacucho (5 por ciento). Asimismo, de los visitantes extranjeros, el 31 por ciento procedió de Venezuela, seguido de Alemania (11 por ciento), Estados Unidos (11 por ciento), España (10 por ciento), Francia (9 por ciento) y Argentina (4 por ciento), entre los principales.





**GRÁFICO N° 3**  
**HUANCAVELICA: CRECIMIENTO DE ARRIBOS A ESTABLECIMIENTOS DE HOSPEDAJE**  
 (Variación %)

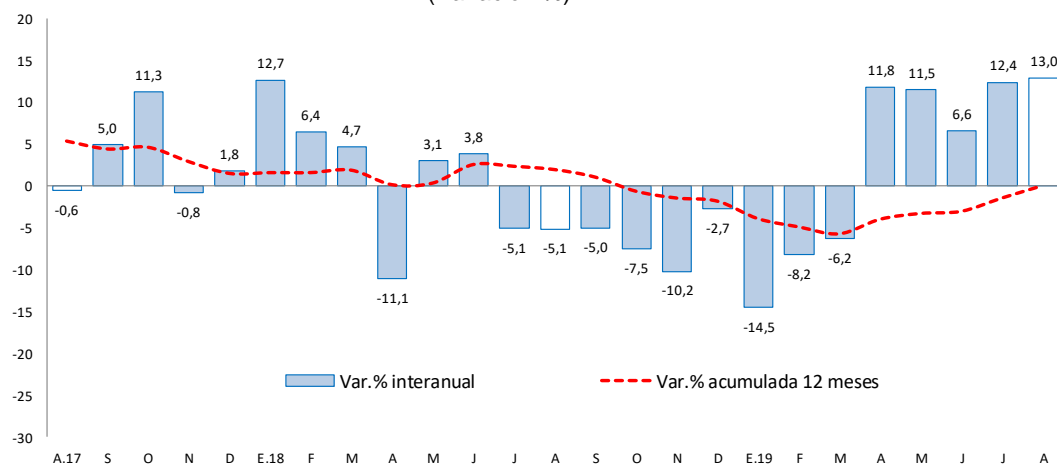

Fuente: MINCETUR.

Elaboración: BCRP - Sucursal Huancayo. Departamento de Estudios Económicos.

## II. SECTOR EXTERNO

### 1. Exportaciones

- Las exportaciones de Huancavelica totalizaron US\$ 3 millones en octubre, mayor en US\$ 492 miles (18,6 por ciento) respecto a similar mes de 2018, sustentado en el incremento de envíos de productos tradicionales en US\$ 482 miles (20,2 por ciento) y de no tradicionales en US\$ 11 miles (3,9 por ciento). Los mayores envíos de productos **tradicionales** se explicaron por la mayor oferta de productos mineros, principalmente concentrados de oro; mientras que, en el caso de productos **no tradicionales**, se debió a la menor oferta de productos pesqueros, destacando trucha congelada y refrigerada.

**CUADRO N° 5**  
**HUANCAVELICA: EXPORTACIONES POR GRUPO DE PRODUCTOS 1/**  
 (Valor FOB en millones de US\$)

	Estructura % 2 017	Octubre			Enero - Octubre		
		2 018	2 019	Var. %	2 018	2 019	Var. %
<b>Productos Tradicionales</b>	<b>60,9</b>	<b>2</b>	<b>3</b>	<b>20,2</b>	<b>12</b>	<b>11</b>	<b>-8,1</b>
Agrícolas	0,0	0	0	-	0	0	-
Mineros	60,9	2	3	20,2	12	11	-8,1
<b>Productos No Tradicionales</b>	<b>39,1</b>	<b>0</b>	<b>0</b>	<b>3,9</b>	<b>11</b>	<b>4</b>	<b>-61,2</b>
Agropecuarios	0,0	0	0	-0,2	1	1	124,3
Pesqueros	39,1	0	0	5,6	10	3	-72,9
Textil	0,0	0	0	-	0	0	-
Maderas y papeles, y sus manuf.	0,0	0	0	-	0	0	-
Químicos	0,0	0	0	-	0	0	-
Minerales no metálicos	0,0	0	0	-	0	0	-
Sidero-Metalúrgico y joyerías	0,0	0	0	-	0	0	-
Metal-Mecánicos	0,0	0	0	-	0	0	-
Resto de otros no tradicionales	0,0	0	0	-	0	0	-
<b>Total Exportaciones</b>	<b>100</b>	<b>3</b>	<b>3</b>	<b>18,6</b>	<b>22</b>	<b>15</b>	<b>-33,7</b>

1/ Cifras Preliminares.

Fuente: SUNAT.

Elaboración: BCRP - Sucursal Huancayo. Departamento de Estudios Económicos.

- Entre enero y octubre, las ventas totalizaron US\$ 15 millones, menor en US\$ 7 millones (-33,7 por ciento) respecto a similar periodo de 2018, explicadas por la reducción de envíos de productos tradicionales en US\$ 1 millón (-8,1 por ciento) y de no tradicionales en US\$ 7 millones (-61,2 por ciento). Respecto a los productos **tradicionales**, que significaron el 72 por ciento del total, su disminución se relacionó a los menores envíos de concentrados de oro y plomo; en cuanto a los productos **no tradicionales**, se explicó por la disminución en los envíos de trucha congelada y refrigerada. Es importante mencionar que, el cultivo de trucha de exportación se desarrolla en la laguna Choclococha (4 605 msnm), ubicada en las provincias alto andinas de Huaytará y Castrovirreyna.
- Entre enero y octubre, los principales destinos de exportación fueron Estados Unidos (19 por ciento), Corea del Sur (9 por ciento), Ecuador (6 por ciento) y China (2 por ciento). Por productos, los mayores envíos se registraron en oro (61 por ciento), cobre (9 por ciento), plata (2 por ciento), además de paltas frescas (3 por ciento) y trucha en filetes y congelada (19 por ciento).

### III. CRÉDITOS Y DEPÓSITOS

#### 1. Créditos

- Los créditos en Huancavelica, al término de octubre de 2019 (S/ 423 millones), registraron un incremento de 11,3 por ciento comparado a igual mes de 2018, y en 1,8 por ciento respecto al mes anterior. El incremento interanual se explicó por mayores montos otorgados en créditos a empresas (9,8 por ciento) y para consumo (14,3 por ciento); en empresas, como efecto de las promociones a las micro y pequeñas empresas por parte de las Cajas Municipales y Financieras; y en consumo, explicado por mayores créditos del Banco de la Nación en instituciones públicas. Respecto al mes previo, el incremento de 1,8 por ciento se debió a los mayores créditos de consumo (1,3 por ciento) y a empresas (2,0 por ciento).

**CUADRO N° 6**  
**HUANCAVELICA: CRÉDITO DIRECTO**  
(Saldos en millones de soles)

	Saldos en millones de soles		Tasas de crecimiento (%)	
	sep-19	oct-19	Mes	12 Meses
<b>Banco de la Nación 1/</b>	<b>47</b>	<b>47</b>	<b>1,1</b>	<b>2,1</b>
<b>Banca Múltiple</b>	<b>57</b>	<b>59</b>	<b>2,9</b>	<b>33,5</b>
<b>Instituciones No Bancarias</b>	<b>311</b>	<b>316</b>	<b>1,8</b>	<b>9,4</b>
Financieras	68	69	1,5	10,3
Cajas Municipales	238	243	1,9	9,3
Cajas Rurales	5	5	-1,7	6,4
Edpymes	0	0	-	-
<b>Total</b>	<b>415</b>	<b>423</b>	<b>1,8</b>	<b>11,3</b>
<b>Empresas</b>	<b>227</b>	<b>232</b>	<b>2,0</b>	<b>9,8</b>
<b>Personas</b>	<b>188</b>	<b>191</b>	<b>1,6</b>	<b>13,3</b>
Consumo	175	177	1,3	14,3
Hipotecario	14	14	5,3	1,9
En MN	415	423	1,9	11,4
En ME	0	0	-15,7	-29,6

1/ Considera sólo los créditos de consumo e hipotecario.

Fuente: SBS y AFP.

Elaboración: BCRP - Sucursal Huancayo. Departamento de Estudios Económicos.

- Por **tipo de moneda**, los créditos estuvieron conformados en un 99,9 por ciento por moneda nacional, los que interanualmente crecieron en 11,4 por ciento, debido a mayores montos otorgados a empresas y para consumo. En moneda extranjera (que representó el 0,1 por ciento restante), interanualmente registró una disminución de 29,6 por ciento, a causa de menores créditos hipotecarios en esta moneda.

**GRÁFICO Nº 4**  
**HUANCAVELICA: CRECIMIENTO DEL CRÉDITO DIRECTO**  
(Variación % respecto a similar mes del año anterior)

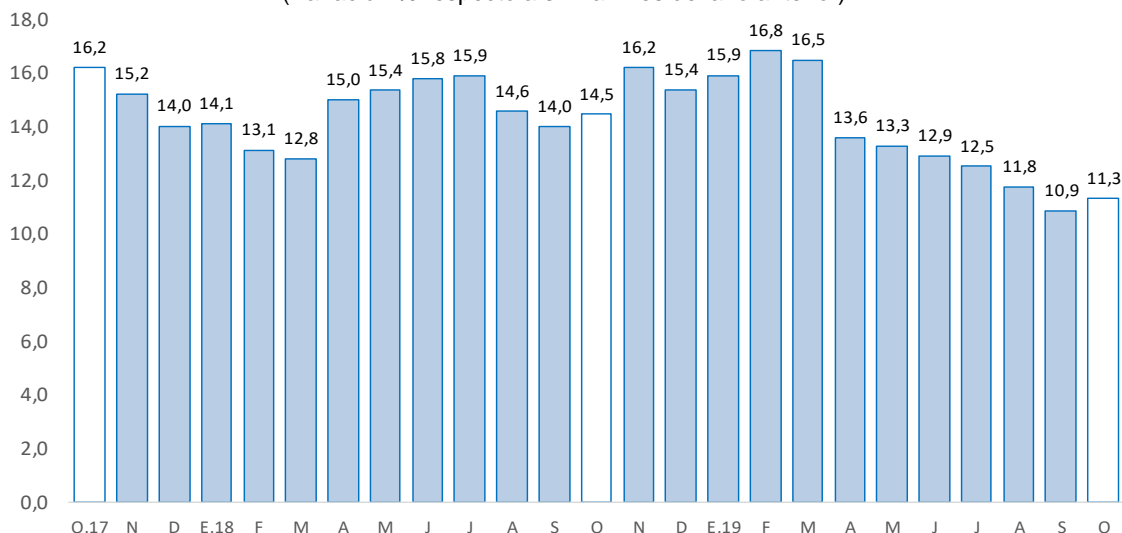

Fuente: SBS y AFP.

Elaboración: BCRP - Sucursal Huancayo. Departamento de Estudios Económicos.

- Por su parte, la **cartera morosa** al mes de setiembre alcanzó 3,4 por ciento, menor en 0,5 de punto porcentual respecto de setiembre 2018. Los mayores ratios se registraron en las Cajas Rurales (15,5 por ciento), seguido de la Banca Múltiple (4,2 por ciento), Cajas Municipales (3,1 por ciento), Financieras (3,0 por ciento) y el Banco de la Nación (2,9 por ciento).

**GRÁFICO Nº 5**  
**HUANCAVELICA: TASA DE MOROSIDAD 1/ 2/**  
(En porcentaje)

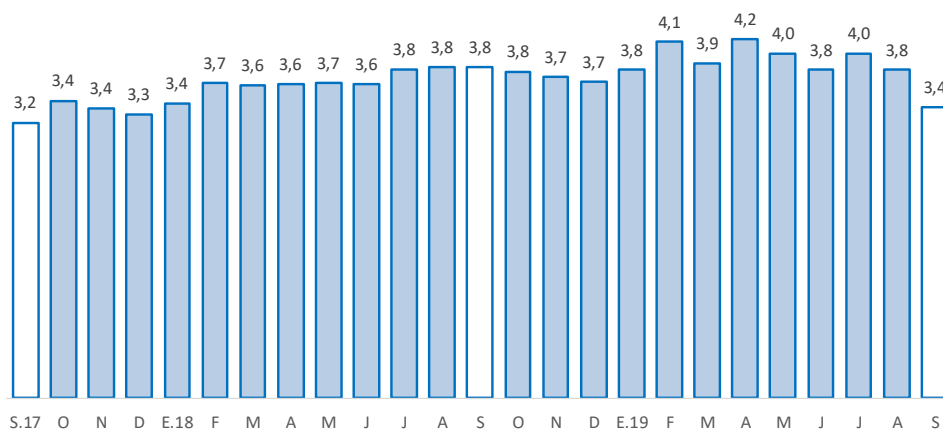

1/ Morosidad = (créditos vencidos + créditos en cobranza judicial) / colocaciones brutas.

2/ Preliminar.

Fuente: SBS y AFP.

Elaboración: BCRP - Sucursal Huancayo. Departamento de Estudios Económicos.



## 2. Depósitos

- Los depósitos en octubre registraron un crecimiento de 3,4 por ciento respecto de similar mes de 2018, y de 1,8 por ciento respecto al mes previo. El crecimiento interanual respondió a los mayores depósitos en ahorro (7,3 por ciento) y a plazo (6,1 por ciento) no obstante las reducciones en depósitos a la vista (-6,0 por ciento). Los incrementos de montos en depósitos en ahorro se explicaron por la Banca Múltiple; mientras que, los incrementos en depósitos a plazo, por las Cajas Municipales. Respecto al mes previo, aumentó 1,8 por ciento, debido a los mayores depósitos en ahorro (4,0 por ciento), contrarrestado parcialmente por los depósitos a la vista (-0,8 por ciento) y a plazo (-0,2 por ciento). Según composición, los depósitos en ahorro concentraron el 53,8 por ciento del total, seguido por los depósitos a la vista (25,3 por ciento) y a plazo (20,9 por ciento).

**CUADRO Nº 7**  
**HUANCAVELICA: DEPÓSITOS**  
(Saldos en millones de soles)

	Saldos en millones de soles		Tasas de crecimiento (%)	
	sep-19	oct-19	Mes	12 Meses
<b>Banco de la Nación</b>	<b>203</b>	<b>207</b>	<b>1,6</b>	<b>-1,4</b>
<b>Banca Múltiple</b>	<b>105</b>	<b>110</b>	<b>4,2</b>	<b>3,8</b>
<b>Instituciones No Bancarias</b>	<b>114</b>	<b>114</b>	<b>0,1</b>	<b>12,9</b>
Financieras	13	13	3,4	10,7
Cajas Municipales	101	100	-0,3	13,3
Cajas Rurales	0	0	-13,2	-59,3
<b>TOTAL</b>	<b>422</b>	<b>430</b>	<b>1,8</b>	<b>3,4</b>
Vista	110	109	-0,8	-6,0
Ahorro	222	231	4,0	7,3
A plazo	90	90	-0,2	6,1
En MN	414	422	2,1	3,3
En ME	8	8	-10,3	8,9

Fuente: SBS y AFP.

Elaboración: BCRP - Sucursal Huancayo. Departamento de Estudios Económicos.

**GRÁFICO Nº 6**  
**HUANCAVELICA: CRECIMIENTO DE LOS DEPÓSITOS**  
(Variación % respecto a similar mes del año anterior)

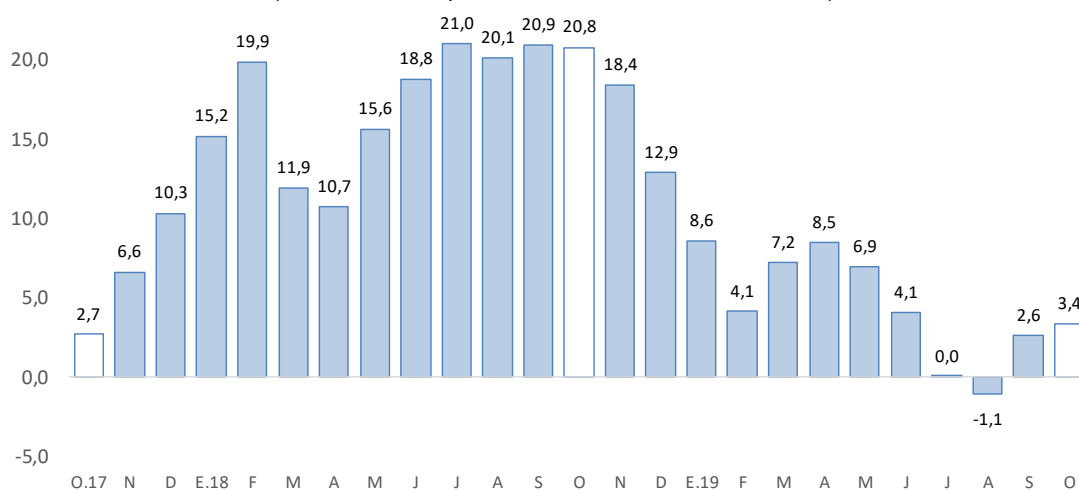

Fuente: SBS y AFP.

Elaboración: BCRP - Sucursal Huancayo. Departamento de Estudios Económicos.

- Por **institución financiera**, destacó el Banco de la Nación con una participación de 48,1 por ciento en los depósitos, seguido de la Banca Múltiple (25,5 por ciento), Cajas Municipales (23,3 por ciento) y Financieras (3,1 por ciento).
- Por **tipo de moneda**, los depósitos en moneda nacional, que conformaron un 98,2 por ciento de participación en octubre, registraron un crecimiento de 3,3 por ciento interanual; asimismo, en moneda extranjera, con 1,8 por ciento de participación, aumentaron en 8,9 por ciento.

#### IV. EJECUCIÓN DEL PRESUPUESTO PÚBLICO

##### 1. Ejecución del Presupuesto Público de Gastos Corrientes

- La ejecución presupuestal del gasto corriente no financiero, neto de transferencias intergubernamentales, se incrementó en 24,4 por ciento interanual en octubre, influenciado por todos los niveles de gobierno; en el Gobierno Nacional (57,6 por ciento), justificado por remuneraciones, transferencias, y compras de bienes y servicios; en el Gobierno Regional (9,8 por ciento), por remuneraciones; y en los municipios (3,5 por ciento), ante los incrementos de los gastos en compras de bienes y servicios.
- Entre enero y octubre, sumó S/ 1 244 millones, mayor en S/ 142 millones (10,5 por ciento) respecto al mismo periodo de 2018, influenciado por todos los niveles de gobierno. En el Gobierno Nacional (24,4 por ciento), sustentado por remuneraciones, transferencias, y compras de bienes y servicios; en el Gobierno Regional (2,3 por ciento), por remuneraciones y transferencias; y en los municipios (12,8 por ciento), por mayores compras de bienes y servicios.

**CUADRO Nº 8**  
**HUANCAVELICA: EJECUCIÓN DEL PRESUPUESTO DE GASTOS CORRIENTES 1/ 2/**  
(Millones de soles)

	Octubre			Enero - Octubre		
	2 018	2 019	Var.% real	2 018	2 019	Var.% real
Gobierno Nacional	39	63	57,6	343	436	24,4
Gobierno Regional	65	73	9,8	624	652	2,3
Gobiernos locales	17	18	3,5	135	155	12,8
<b>Total</b>	<b>121</b>	<b>154</b>	<b>24,4</b>	<b>1 102</b>	<b>1 244</b>	<b>10,5</b>

1/ Información actualizada al 31 de octubre de 2019.

2/ Neto de transferencias intergubernamentales. Comprende pensiones y otros gastos corrientes.

Fuente: MEF.

Elaboración: BCRP - Sucursal Huancayo. Departamento de Estudios Económicos.

##### 2. Ejecución del Presupuesto Público de Inversiones

- La inversión pública en Huancavelica, correspondiente a los tres niveles de gobierno, sumó S/ 86 millones en octubre, mayor en 18,5 por ciento respecto a similar mes de 2018, ante el incremento de montos ejecutados en los gobiernos, Nacional (222,6 por ciento) y Regional (40,8 por ciento); en el primer caso, explicado por los mayores devengados en educación y comunicaciones; y en el segundo, por los rubros de transporte, educación y protección social. El resultado del mes se contrarrestó parcialmente por las reducciones en las municipalidades (-56,2 por ciento), debido a las menores inversiones en los sectores de transporte y saneamiento.
- Entre enero y octubre, la inversión pública acumuló una ejecución de S/ 553 millones, mayor en 7,9 por ciento respecto a similar periodo de 2018, ante el incremento de desembolsos en el Gobierno Nacional (156,3 por ciento), sustentado en las mayores inversiones en los sectores de comunicaciones, agropecuario, educación, seguridad y salud. El resultado del acumulado se

contrarrestó parcialmente por las menores inversiones del Gobierno Regional (-1,5 por ciento) y las municipalidades (-28,6 por ciento); en el primer caso, por la reducción de devengados en los rubros agropecuario, transporte y salud; y en el segundo, por transporte, educación, seguridad, turismo, vivienda y saneamiento.

- En cuanto al avance de la inversión pública, lo ejecutado entre enero y octubre representó en la región el 48,5 por ciento de su Presupuesto Institucional Modificado (PIM) que sumó S/ 1 139 millones. En el Gobierno Nacional se registró un avance de 67,3 por ciento, seguido de las municipalidades (45,9 por ciento) y el Gobierno Regional (33,5 por ciento).

**CUADRO Nº 9**  
**HUANCAVELICA: EJECUCIÓN DEL PRESUPUESTO PÚBLICO DE INVERSIONES 1/ 2/**  
(Millones de soles)

	Octubre			Enero - Octubre		
	2 018	2 019	Var.% real	2 018	2 019	Var.% real
Gobierno Nacional	14	46	222,6	83	218	156,3
Gobierno Regional	15	22	40,8	106	107	-1,5
Gobiernos locales	42	19	-56,2	311	227	-28,6
<b>Total</b>	<b>71</b>	<b>86</b>	<b>18,5</b>	<b>501</b>	<b>553</b>	<b>7,9</b>

1/ Información actualizada al 31 de octubre de 2019.

2/ Comprende la adquisición de activos no financieros.

Fuente: MEF.

Elaboración: BCRP - Sucursal Huancayo. Departamento de Estudios Económicos.

**GRÁFICO Nº 7**  
**HUANCAVELICA: CRECIMIENTO DE LA EJECUCIÓN DEL PRESUPUESTO PÚBLICO DE INVERSIONES**  
(Variación % real)

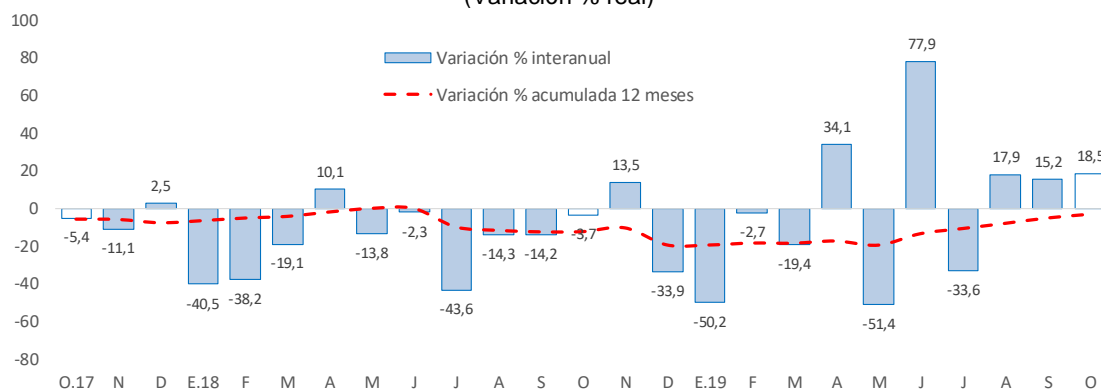

Fuente: MEF.

Elaboración: BCRP - Sucursal Huancayo. Departamento de Estudios Económicos.

- Entre los principales proyectos que se ejecutaron entre enero y octubre, destacaron en el Gobierno Nacional la “Instalación de banda ancha para la conectividad integral y desarrollo social de la región Huancavelica” con un gasto de S/ 76 millones; “Mejoramiento de los servicios de salud del Hospital Regional Zacarías Correa Valdivia de Huancavelica, distrito de Ascensión, provincia de Huancavelica” con un gasto de S/ 54 millones; y “Mejoramiento de los servicios públicos para el desarrollo territorial sostenible en el área de influencia de los ríos Apurímac, Ene y Mantaro: proyecto de desarrollo territorial sostenible” con un gasto de S/ 23 millones.
- En el Gobierno Regional, sobresalieron los proyectos de “Creación y mejoramiento del servicio de protección contra inundaciones en las zonas afectadas y expuestas al peligro de inundación en



las localidades del distrito de Lircay, provincia de Angaraes” con un gasto acumulado de S/ 10 millones; “Mejoramiento y ampliación de los servicios educativos del nivel inicial en localidades de la provincia de Churcampa” con un gasto devengado de S/ 6 millones; y “Mejoramiento del camino vecinal en el distrito de Acobambilla, provincia de Huancavelica” con un gasto acumulado de S/ 6 millones.

- Por su parte, en los gobiernos locales, los mayores desembolsos se registraron en el “Mejoramiento del servicio educativo de instituciones educativas en localidades del distrito de Roble, provincia de Tayacaja” con un gasto devengado de S/ 10 millones; “Mejoramiento y ampliación del servicio de agua potable y creación del servicio de alcantarillado en los centros poblados de Huancallaco y Pomacancha, distrito de Caja, provincia de Acobamba” con un gasto devengado de S/ 6 millones; y “Mejoramiento y ampliación del servicio de agua potable y saneamiento en el centro poblado de Santa Cruz de Inyacc y anexos, distrito de Huaribamba, provincia de Tayacaja” con un gasto devengado de S/ 6 millones.



## V. ANEXOS





ANEXO 1

HUANCAVELICA: PRODUCCIÓN AGROPECUARIA 1/  
(En toneladas métricas)

CULTIVOS	2 018			2 019										CULTIVOS
	OCT	NOV	DIC	ENE	FEB	MAR	ABR	MAY	JUN	JUL	AGO	SET	OCT	
<b>AGRÍCOLA</b>														<b>AGRÍCOLA</b>
<b>CONSUMO INTERNO</b>														<b>CONSUMO INTERNO</b>
Ajo	0	0	0	0	0	26	142	156	227	88	100	29	0	Ajo
Alfalfa	11 070	12 098	12 237	12 544	13 008	13 082	12 875	12 841	11 956	12 183	12 587	11 504	11 084	Alfalfa
Arveja grano seco	216	48	32	2	11	18	218	1 577	831	859	279	240	180	Arveja grano seco
Arveja grano verde	898	1 847	652	1 693	2 625	4 112	3 838	1 787	903	1 271	1 517	1 682	1 238	Arveja grano verde
Avena grano	5	9	16	0	0	7	28	240	87	85	40	23	18	Avena grano
Cebada grano	78	62	0	0	0	0	1 382	6 934	7 024	7 103	2 058	2 206	749	Cebada grano
Chirimoya	0	0	74	2	6	13	97	128	100	97	0	0	0	Chirimoya
Chocho	30	0	0	0	0	0	15	9	108	160	78	22	67	Chocho
Frijol grano seco	69	141	0	22	32	20	757	3 156	1 498	964	919	136	0	Frijol grano seco
Haba grano seco	8	90	0	8	99	110	163	2 725	3 068	2 896	958	656	274	Haba grano seco
Haba grano verde	138	0	122	113	494	1 396	2 119	1 743	2 443	2 506	963	255	46	Haba grano verde
Maca	0	0	0	0	0	0	0	186	319	1 088	335	0	346	Maca
Maíz amiláceo	120	114	25	0	467	377	2 513	10 874	5 979	6 102	1 970	779	201	Maíz amiláceo
Maíz choclo	498	0	94	850	1 081	815	2 041	2 754	279	642	1 239	1 197	657	Maíz choclo
Mashua o izano	0	0	0	0	0	29	59	150	93	144	60	281	676	Mashua o izano
Melocotonero	0	0	76	0	67	94	53	41	31	19	0	0	0	Melocotonero
Oca	108	11	0	0	45	167	233	203	417	691	201	110	194	Oca
Olluco	45	16	118	298	830	1 828	2 165	2 976	3 939	4 026	911	142	925	Olluco
Papa	5 608	5 187	6 114	10 599	15 739	17 579	45 658	44 637	56 410	51 677	12 998	20 617	2 603	Papa
Papaya	0	0	103	0	82	121	120	54	59	33	0	0	0	Papaya
Plátano	0	0	123	0	0	147	151	76	68	12	0	0	0	Plátano
Tomate	0	38	192	36	63	97	0	32	0	258	21	0	0	Tomate
Trigo	0	0	0	0	0	3	0	1 567	2 327	1 611	311	44	224	Trigo
Tuna	0	23	2 230	570	766	1 981	1 993	1 180	0	0	0	0	0	Tuna
Zapallo	0	128	36	145	45	25	424	239	270	254	0	0	164	Zapallo
Otros Cons. Interno	21	0	304	64	152	127	279	298	331	200	63	22	19	Otros Cons. Interno
<b>INDUSTRIAL Y/O EXP.</b>														<b>INDUSTRIAL Y/O EXP.</b>
Palta	0	0	179	17	127	97	148	136	119	29	0	16	0	Palta
Quinua	15	0	2	45	0	12	2	333	584	384	207	66	38	Quinua
Caña de azucar	0	0	0	0	0	92	231	338	329	257	0	0	0	Caña de azucar
Otros Industrial y/o Exp.	77	26	73	0	8	32	23	186	87	124	141	278	83	Otros Industrial y/o Exp.
<b>PECUARIO</b>														<b>PECUARIO</b>
<b>CARNE 2/</b>														<b>CARNE 2/</b>
Carne Ave	71	80	91	85	87	82	93	82	82	85	88	73	73	Carne Ave
Carne Ovino	123	112	112	107	108	106	113	134	151	113	111	125	124	Carne Ovino
Carne Porcino	133	131	142	122	121	124	127	141	133	154	133	140	138	Carne Porcino
Carne Vacuno	322	342	321	270	294	271	299	314	321	290	279	286	285	Carne Vacuno
Carne Caprino	28	28	24	24	31	29	28	30	30	26	26	27	28	Carne Caprino
Carne Alpaca	53	48	52	44	42	44	48	53	53	45	43	49	52	Carne Alpaca
Carne Llama	25	27	26	17	20	21	21	22	24	22	23	27	27	Carne Llama
Huevo	55	52	52	59	58	56	56	56	57	57	55	55	55	Huevo
Leche Vacuno	1 842	1 655	1 652	1 785	1 775	1 707	2 040	2 178	2 018	1 852	2 395	1 993	1 984	Leche Vacuno
Lana	0	0	0	0	235	39	5	0	0	0	0	0	0	Lana
<b>FIBRA</b>														<b>FIBRA</b>
Fibra de Alpaca	1	5	9	0	18	8	4	23	39	0	0	1	1	Fibra de Alpaca
Fibra de Llama	0	0	1	0	7	1	0	2	3	0	0	0	0	Fibra de Llama

1/ Cifras preliminares.

2/ Peso Neto, no de animales en pie.

Fuente: MINAGRI.

Elaboración: BCRP - Sucursal Huancayo. Departamento de Estudios Económicos.



**ANEXO 2**

**HUANCAVELICA: PRODUCCIÓN MINERA METÁLICA 1/**  
(Contenido fino)

Producción Metálica Concentración	2 018			2 019										Producción Metálica Concentración
	OCT	NOV	DIC	ENE	FEB	MAR	ABR	MAY	JUN	JUL	AGO	SET	OCT	
COBRE (TMF)	1 192	1 189	1 184	1 144	1 200	1 017	1 030	1 040	992	620	122	253	380	COBRE (TMF)
PLATA (Kg.f)	11 840	11 975	11 736	11 398	11 532	11 549	11 214	11 193	12 648	10 495	12 195	12 508	11 010	PLATA (Kg.f)
ZINC (TMF)	982	799	823	862	657	552	673	728	700	508	689	952	1 001	ZINC (TMF)
PLOMO (TMF)	1 326	1 232	1 254	1 162	994	1 309	1 090	1 149	1 248	922	1 648	1 699	1 585	PLOMO (TMF)
ORO (Grs.f)	38 930	37 182	105 105	50 956	45 978	46 209	54 511	66 128	69 261	142 535	52 880	201 860	60 058	ORO (Grs.f)

1/ Cifras preliminares.

Fuente: MINEM.

Elaboración: BCRP - Sucursal Huancayo. Departamento de Estudios Económicos.

**ANEXO 3**

**HUANCAVELICA: EXPORTACIONES FOB POR TIPO DE PRODUCTOS 1/**  
(Millones US\$)

TIPO	2 018			2 019										TIPO
	OCT	NOV	DIC	ENE	FEB	MAR	ABR	MAY	JUN	JUL	AGO	SET	OCT	
<b>Productos Tradicionales</b>	<b>2</b>	<b>4</b>	<b>15</b>	<b>0</b>	<b>1</b>	<b>1</b>	<b>1</b>	<b>0</b>	<b>1</b>	<b>1</b>	<b>1</b>	<b>2</b>	<b>3</b>	<b>Productos Tradicionales</b>
Agrícolas	0	0	0	0	0	0	0	0	0	0	0	0	0	0 Agrícolas
Mineros	2	4	15	0	1	1	1	0	1	1	1	2	3	3 Mineros
<b>Productos No Tradicionales</b>	<b>0</b>	<b>0</b>	<b>0</b>	<b>1</b>	<b>0</b>	<b>0</b>	<b>0</b>	<b>1</b>	<b>0</b>	<b>0</b>	<b>0</b>	<b>0</b>	<b>0</b>	<b>Productos No Tradicionales</b>
Agropecuarios	0	0	0	0	0	0	0	0	0	0	0	0	0	0 Agropecuarios
Pesqueros	0	0	0	0	0	0	0	0	0	0	0	0	0	0 Pesqueros
Textil	0	0	0	0	0	0	0	0	0	0	0	0	0	0 Textil
Maderas y papeles, y sus manuf.	0	0	0	0	0	0	0	0	0	0	0	0	0	0 Maderas y papeles, y sus manuf.
Químicos	0	0	0	0	0	0	0	0	0	0	0	0	0	0 Químicos
Minerales no metálicos	0	0	0	0	0	0	0	0	0	0	0	0	0	0 Minerales no metálicos
Sidero-Metalúrgico y joyerías	0	0	0	0	0	0	0	0	0	0	0	0	0	0 Sidero-Metalúrgico y joyerías
Metal-Mecánicos	0	0	0	0	0	0	0	0	0	0	0	0	0	0 Metal-Mecánicos
Resto de otros no tradicionales	0	0	0	0	0	0	0	0	0	0	0	0	0	0 Resto de otros no tradicionales
<b>TOTAL EXPORTACIONES</b>	<b>3</b>	<b>4</b>	<b>16</b>	<b>1</b>	<b>1</b>	<b>2</b>	<b>1</b>	<b>1</b>	<b>1</b>	<b>1</b>	<b>1</b>	<b>2</b>	<b>3</b>	<b>TOTAL EXPORTACIONES</b>

1/ Cifras Preliminares.

Fuente: SUNAT

Elaboración: BCRP - Sucursal Huancayo. Departamento de Estudios Económicos.



**ANEXO 4**

**HUANCAVELICA: EXPORTACIONES FOB DE PRODUCTOS TRADICIONALES 1/**  
(Millones US\$ valor FOB)

TIPO	2 018			2 019										TIPO	
	OCT	NOV	DIC	ENE	FEB	MAR	ABR	MAY	JUN	JUL	AGO	SET	OCT		
<b>AGROPECUARIO</b>	<b>0</b>	<b>0</b>	<b>0</b>	<b>0</b>	<b>0</b>	<b>0</b>	<b>0</b>	<b>0</b>	<b>0</b>	<b>0</b>	<b>0</b>	<b>0</b>	<b>0</b>	<b>0</b>	<b>AGROPECUARIO</b>
Café															Café
Volúmen (TM)	0	0	0	0	0	0	0	0	0	0	0	0	0	0	Volúmen (TM)
Valor (Millones US\$)	0	0	0	0	0	0	0	0	0	0	0	0	0	0	Valor (Millones US\$)
Lana															Lana
Volúmen (TM)	0	0	0	0	0	0	0	0	0	0	0	0	0	0	Volúmen (TM)
Valor (Millones US\$)	0	0	0	0	0	0	0	0	0	0	0	0	0	0	Valor (Millones US\$)
<b>MINEROS</b>	<b>2</b>	<b>4</b>	<b>15</b>	<b>0</b>	<b>1</b>	<b>1</b>	<b>1</b>	<b>0</b>	<b>1</b>	<b>1</b>	<b>1</b>	<b>2</b>	<b>3</b>	<b>MINEROS</b>	
Cobre															Cobre
Volúmen (TM)	0	2 042	1 797	0	470	469	0	0	0	0	0	0	0	0	Volúmen (TM)
Valor (Millones US\$)	0	3	15	0	1	1	0	0	0	0	0	0	0	0	Valor (Millones US\$)
Oro															Oro
Volúmen (TM)	0	0	0	0	0	0	0	0	0	0	0	0	0	0	Volúmen (TM)
Valor (Millones US\$)	2	1	0	0	0	0	1	0	1	1	1	2	3	Valor (Millones US\$)	
Plata															Plata
Volúmen (TM)	0	0	0	0	0	99	0	97	0	0	0	0	0	0	Volúmen (TM)
Valor (Millones US\$)	0	0	0	0	0	0	0	0	0	0	0	0	0	0	Valor (Millones US\$)
Plomo															Plomo
Volúmen (TM)	390	0	0	0	0	0	0	0	0	0	0	0	0	0	Volúmen (TM)
Valor (Millones US\$)	1	0	0	0	0	0	0	0	0	0	0	0	0	0	Valor (Millones US\$)
Zinc															Zinc
Volúmen (TM)	0	0	0	0	0	0	0	0	0	0	0	0	0	0	Volúmen (TM)
Valor (Millones US\$)	0	0	0	0	0	0	0	0	0	0	0	0	0	0	Valor (Millones US\$)
Otros															Otros
Volúmen (TM)	0	0	0	0	0	0	0	0	0	0	0	0	0	0	Volúmen (TM)
Valor (Millones US\$)	0	0	0	0	0	0	0	0	0	0	0	0	0	0	Valor (Millones US\$)
<b>TOTAL</b>	<b>2</b>	<b>4</b>	<b>15</b>	<b>0</b>	<b>1</b>	<b>1</b>	<b>1</b>	<b>0</b>	<b>1</b>	<b>1</b>	<b>1</b>	<b>2</b>	<b>3</b>	<b>TOTAL</b>	

1/ Cifras Preliminares.

Fuente: SUNAT

Elaboración: BCRP - Sucursal Huancayo. Departamento de Estudios Económicos.

**ANEXO 5**

**HUANCAVELICA: INGRESOS CORRIENTES DEL GOBIERNO CENTRAL**  
(Millones de soles)

	2 018			2 019										
	OCT	NOV	DIC	ENE	FEB	MAR	ABR	MAY	JUN	JUL	AGO	SET	OCT	
<b>I. INGRESOS TRIBUTARIOS</b>	<b>4</b>	<b>3</b>	<b>4</b>	<b>4</b>	<b>3</b>	<b>3</b>	<b>3</b>	<b>3</b>	<b>3</b>	<b>3</b>	<b>4</b>	<b>3</b>	<b>4</b>	<b>I. INGRESOS TRIBUTARIOS</b>
<b>1). Impuesto a la Renta</b>	<b>2</b>	<b>2</b>	<b>2</b>	<b>2</b>	<b>1</b>	<b>2</b>	<b>2</b>	<b>1</b>	<b>2</b>	<b>2</b>	<b>2</b>	<b>1</b>	<b>2</b>	<b>1). Impuesto a la Renta</b>
Personas Naturales	1	1	1	1	1	1	1	1	1	1	1	1	2	Personas Naturales
Personas Jurídicas	1	1	1	1	0	0	0	0	0	0	0	0	0	Personas Jurídicas
Regularización	0	0	0	0	0	0	0	0	0	0	0	0	0	Regularización
<b>2). Impuesto a las Importaciones</b>	<b>0</b>	<b>0</b>	<b>0</b>	<b>0</b>	<b>0</b>	<b>0</b>	<b>0</b>	<b>0</b>	<b>0</b>	<b>0</b>	<b>0</b>	<b>0</b>	<b>0</b>	<b>2). Impuesto a las Importaciones</b>
<b>3). Impuesto General a las Ventas</b>	<b>1</b>	<b>1</b>	<b>2</b>	<b>2</b>	<b>1</b>	<b>1</b>	<b>1</b>	<b>1</b>	<b>1</b>	<b>1</b>	<b>1</b>	<b>1</b>	<b>1</b>	<b>3). Impuesto General a las Ventas</b>
<b>4). Imp. Selectivo al Consumo (ISC)</b>	<b>0</b>	<b>0</b>	<b>0</b>	<b>0</b>	<b>0</b>	<b>0</b>	<b>0</b>	<b>0</b>	<b>0</b>	<b>0</b>	<b>0</b>	<b>0</b>	<b>0</b>	<b>4). Imp. Selectivo al Consumo (ISC)</b>
<b>5). Otros Ingresos Tributarios</b>	<b>1</b>	<b>0</b>	<b>0</b>	<b>0</b>	<b>1</b>	<b>0</b>	<b>0</b>	<b>0</b>	<b>0</b>	<b>0</b>	<b>1</b>	<b>1</b>	<b>1</b>	<b>5). Otros Ingresos Tributarios</b>
<b>II. INGRESOS NO TRIBUTARIOS</b>	<b>0</b>	<b>0</b>	<b>0</b>	<b>0</b>	<b>0</b>	<b>0</b>	<b>0</b>	<b>0</b>	<b>0</b>	<b>0</b>	<b>0</b>	<b>0</b>	<b>0</b>	<b>II. INGRESOS NO TRIBUTARIOS</b>
<b>TOTAL INGRESOS (I+II)</b>	<b>4</b>	<b>3</b>	<b>4</b>	<b>4</b>	<b>3</b>	<b>3</b>	<b>3</b>	<b>3</b>	<b>3</b>	<b>3</b>	<b>4</b>	<b>3</b>	<b>4</b>	<b>TOTAL INGRESOS (I+II)</b>

Fuente: SUNAT.

Elaboración: BCRP - Sucursal Huancayo. Departamento de Estudios Económicos.

**ANEXO 6**

**HUANCAVELICA: EJECUCIÓN DEL PRESUPUESTO PÚBLICO DEL GOBIERNO NACIONAL 1/**  
(Millones de soles)

	2018			2019										
	OCT	NOV	DIC	ENE	FEB	MAR	ABR	MAY	JUN	JUL	AGO	SET	OCT	
<b>GASTOS NO FINANCIEROS</b>	<b>53</b>	<b>48</b>	<b>80</b>	<b>20</b>	<b>46</b>	<b>42</b>	<b>59</b>	<b>53</b>	<b>124</b>	<b>62</b>	<b>88</b>	<b>56</b>	<b>109</b>	<b>GASTOS NO FINANCIEROS</b>
<b>a. GASTOS CORRIENTES</b>	<b>39</b>	<b>32</b>	<b>47</b>	<b>17</b>	<b>41</b>	<b>34</b>	<b>42</b>	<b>43</b>	<b>49</b>	<b>51</b>	<b>54</b>	<b>43</b>	<b>63</b>	<b>a. GASTOS CORRIENTES</b>
1. Personal y Obligaciones Sociales	7	8	9	8	9	9	9	10	9	10	9	9	9	1. Personal y Obligaciones Sociales
2. Pensiones y Otras Prest. Sociales	1	2	3	2	2	2	2	2	2	10	1	2	1	2. Pensiones y Otras Prest. Sociales
3. Bienes y Servicios	11	16	18	5	8	15	10	15	16	20	26	20	17	3. Bienes y Servicios
4. Donaciones y Transferencias 2/	1	1	2	0	5	0	0	0	0	4	0	1	0	4. Donaciones y Transferencias
5. Otros Gastos Corrientes	19	6	16	3	17	8	21	17	21	6	18	11	36	5. Otros Gastos Corrientes
<b>b. GASTOS DE CAPITAL</b>	<b>14</b>	<b>16</b>	<b>33</b>	<b>3</b>	<b>5</b>	<b>9</b>	<b>17</b>	<b>10</b>	<b>76</b>	<b>11</b>	<b>34</b>	<b>14</b>	<b>46</b>	<b>b. GASTOS DE CAPITAL</b>
1. Adquisición de Activos No Financieros	14	16	28	3	5	9	17	6	76	11	31	14	46	1. Adquisición de Activos No Financieros
2. Otros gastos de capital 3/	0	0	4	0	0	0	0	4	0	0	2	0	0	2. Otros gastos de capital

1/ Información actualizada al 31 de octubre de 2019.

2/ Neto de transferencias intergubernamentales.

3/ Incluye donaciones y transferencias.

Fuente: MEF.

Elaboración: BCRP - Sucursal Huancayo. Departamento de Estudios Económicos.

**ANEXO 7**

**HUANCAVELICA: EJECUCIÓN DEL PRESUPUESTO PÚBLICO DEL GOBIERNO REGIONAL 1/**  
(Millones de soles)

	2018			2019										
	OCT	NOV	DIC	ENE	FEB	MAR	ABR	MAY	JUN	JUL	AGO	SET	OCT	
<b>GASTOS NO FINANCIEROS</b>	<b>80</b>	<b>87</b>	<b>127</b>	<b>60</b>	<b>56</b>	<b>63</b>	<b>65</b>	<b>81</b>	<b>121</b>	<b>90</b>	<b>84</b>	<b>85</b>	<b>95</b>	<b>GASTOS NO FINANCIEROS</b>
<b>a. GASTOS CORRIENTES</b>	<b>65</b>	<b>73</b>	<b>89</b>	<b>59</b>	<b>54</b>	<b>58</b>	<b>62</b>	<b>67</b>	<b>74</b>	<b>72</b>	<b>67</b>	<b>66</b>	<b>73</b>	<b>a. GASTOS CORRIENTES</b>
1. Personal y Obligaciones Sociales	45	50	49	53	47	47	48	48	48	53	50	48	51	1. Personal y Obligaciones Sociales
2. Pensiones y Otras Prest. Sociales	2	2	4	2	2	2	2	2	2	2	2	2	2	2. Pensiones y Otras Prest. Sociales
3. Bienes y Servicios	18	21	36	4	6	9	12	17	19	17	16	16	19	3. Bienes y Servicios
4. Donaciones y Transferencias	0	0	0	0	0	0	0	0	0	0	0	0	0	4. Donaciones y Transferencias
5. Otros Gastos Corrientes	0	0	0	0	0	0	0	0	5	0	1	0	1	5. Otros Gastos Corrientes
<b>b. GASTOS DE CAPITAL</b>	<b>15</b>	<b>14</b>	<b>39</b>	<b>1</b>	<b>1</b>	<b>5</b>	<b>3</b>	<b>14</b>	<b>47</b>	<b>18</b>	<b>17</b>	<b>19</b>	<b>22</b>	<b>b. GASTOS DE CAPITAL</b>
1. Adquisición de Activos No Financieros	15	14	36	1	1	5	3	8	14	18	15	19	22	1. Adquisición de Activos No Financieros
2. Otros gastos de capital 2/	0	0	3	0	0	0	0	5	33	0	1	0	0	2. Otros gastos de capital

1/ Información actualizada al 31 de octubre de 2019.

2/ Incluye donaciones y transferencias.

Fuente: MEF.

Elaboración: BCRP - Sucursal Huancayo. Departamento de Estudios Económicos.



**ANEXO 8**

**HUANCAVELICA: EJECUCIÓN DEL PRESUPUESTO PÚBLICO DE LOS GOBIERNOS LOCALES 1/**  
(Millones de soles)

	2018			2019										
	OCT	NOV	DIC	ENE	FEB	MAR	ABR	MAY	JUN	JUL	AGO	SET	OCT	
<b>GASTOS NO FINANCIEROS</b>	<b>59</b>	<b>68</b>	<b>118</b>	<b>4</b>	<b>24</b>	<b>36</b>	<b>48</b>	<b>30</b>	<b>51</b>	<b>35</b>	<b>47</b>	<b>71</b>	<b>37</b>	<b>GASTOS NO FINANCIEROS</b>
<b>a. GASTOS CORRIENTES</b>	<b>17</b>	<b>15</b>	<b>28</b>	<b>4</b>	<b>11</b>	<b>19</b>	<b>15</b>	<b>21</b>	<b>22</b>	<b>17</b>	<b>13</b>	<b>16</b>	<b>18</b>	<b>a. GASTOS CORRIENTES</b>
1. Personal y Obligaciones Sociales	3	3	4	2	3	3	3	3	3	3	3	3	3	1. Personal y Obligaciones Sociales
2. Pensiones y Otras Prest. Sociales	3	2	2	0	0	0	1	1	2	1	1	1	2	2. Pensiones y Otras Prest. Sociales
3. Bienes y Servicios	9	9	19	2	7	11	12	16	15	11	9	10	11	3. Bienes y Servicios
4. Donaciones y Transferencias	2	2	2	0	0	4	0	1	2	2	0	2	2	4. Donaciones y Transferencias
5. Otros Gastos Corrientes	0	0	0	0	0	1	0	0	0	0	0	0	0	5. Otros Gastos Corrientes
<b>b. GASTOS DE CAPITAL</b>	<b>42</b>	<b>53</b>	<b>90</b>	<b>1</b>	<b>13</b>	<b>17</b>	<b>33</b>	<b>9</b>	<b>29</b>	<b>18</b>	<b>34</b>	<b>55</b>	<b>19</b>	<b>b. GASTOS DE CAPITAL</b>
1. Adquisición de Activos No Financieros	42	53	90	1	13	17	33	9	29	17	34	55	19	1. Adquisición de Activos No Financieros
2. Otros gastos de capital 2/	0	0	0	0	0	0	0	0	0	0	0	0	0	2. Otros gastos de capital

1/ Información actualizada al 31 de octubre de 2019.

2/ Incluye donaciones y transferencias.

Fuente: MEF.

Elaboración: BCRP - Sucursal Huancayo. Departamento de Estudios Económicos.



**ANEXO 9**

**HUANCAVELICA: MOROSIDAD 1/**  
(En porcentajes)

ENTIDADES FINANCIERAS	2 018				2 019										ENTIDADES FINANCIERAS
	SET	OCT	NOV	DIC	ENE	FEB	MAR	ABR	MAY	JUN	JUL	AGO	SET		
<b>I. BANCA MÚLTIPLE</b>	<b>4,7</b>	<b>4,2</b>	<b>3,7</b>	<b>5,0</b>	<b>3,1</b>	<b>5,1</b>	<b>3,7</b>	<b>4,7</b>	<b>5,6</b>	<b>4,3</b>	<b>5,4</b>	<b>4,7</b>	<b>4,2</b>	<b>I. BANCA MÚLTIPLE</b>	
<b>II. INSTITUCIONES NO BANCARIAS</b>														<b>II. INSTITUCIONES NO BANCARIAS</b>	
Financieras	3,7	3,5	3,5	3,7	3,3	3,0	2,8	2,8	2,9	3,0	2,8	3,0	3,0	Financieras	
Cajas Municipales	4,0	4,0	4,0	3,6	4,2	4,5	4,4	4,6	4,0	3,9	4,1	3,8	3,1	Cajas Municipales	
Cajas Rurales	11,1	11,2	11,2	10,0	11,1	10,9	9,6	12,8	14,8	13,8	15,1	14,7	15,5	Cajas Rurales	
EDPYMEs	-	-	-	-	-	-	-	-	-	-	-	-	-	EDPYMEs	
<b>III. ENTIDADES ESTATALES</b>														<b>III. ENTIDADES ESTATALES</b>	
Banco de la Nación 2/	1,8	2,0	2,0	2,0	2,1	2,1	2,2	2,5	2,8	2,7	2,8	2,9	2,9	Banco de la Nación 2/	
<b>TOTAL</b>	<b>3,8</b>	<b>3,8</b>	<b>3,7</b>	<b>3,7</b>	<b>3,8</b>	<b>4,1</b>	<b>3,9</b>	<b>4,2</b>	<b>4,0</b>	<b>3,8</b>	<b>4,0</b>	<b>3,8</b>	<b>3,4</b>	<b>TOTAL</b>	

1/ Cifras preliminares.

2/ Sólo considera los créditos de consumo e hipotecario.

Fuente: SBS y AFP.

Elaboración: BCRP - Sucursal Huancayo. Departamento de Estudios Económicos.