

BANCO CENTRAL DE RESERVA DEL PERÚ
SUCURSAL HUANCAYO



HUANCAVELICA: Síntesis de Actividad Económica
Setiembre 2019¹

Departamento de Estudios Económicos

¹ En el presente informe participaron Francisco Callupe Casaño y Joel Jovani Turco Quinto.

ÍNDICE

Página

RESUMEN EJECUTIVO.....	3
I. ACTIVIDAD PRODUCTIVA.....	5
1. Actividad primaria.....	5
1.1 Sector agropecuario.....	5
1.2 Sector minería.....	7
2. Otros indicadores sectoriales.....	8
2.1 Sector construcción.....	8
2.2 Arribos a los establecimientos de hospedaje.....	8
II. SECTOR EXTERNO.....	9
1. Exportaciones.....	9
III. CRÉDITOS Y DEPÓSITOS.....	10
1. Créditos.....	10
2. Depósitos.....	12
IV. EJECUCIÓN DEL PRESUPUESTO PÚBLICO.....	13
1. Ejecución del Presupuesto Público de Gastos Corrientes.....	13
2. Ejecución del Presupuesto Público de Inversiones.....	13
V. ANEXOS.....	16



RESUMEN EJECUTIVO

Principales hechos de importancia

- En setiembre, el **sector minero** creció en 9,7 por ciento interanual, explicado por la mayor producción de plata (12,0 por ciento), zinc (24,7 por ciento), plomo (86,3 por ciento) y oro (371,6 por ciento). Asimismo, la producción **agropecuaria** registró un crecimiento de 9,4 por ciento, influenciado por los incrementos de las actividades agrícola (13,2 por ciento) y pecuaria (0,5 por ciento).
- En cuanto a los **otros indicadores de actividad económica**, destacó, en setiembre, el incremento del crédito total (10,9 por ciento), crédito de consumo (15,8 por ciento) e inversión pública (15,2 por ciento).

Actividad primaria

- El **sector agropecuario** registró un crecimiento de 9,4 por ciento interanual en setiembre, influenciado por incrementos de las actividades agrícola (13,2 por ciento) y pecuaria (0,5 por ciento). Entre enero y setiembre, disminuyó 5,1 por ciento respecto al mismo periodo de 2018, ante la reducción de los sub sectores agrícola (-5,4 por ciento) y pecuario (-3,6 por ciento).
- La **actividad minera** registró un resultado positivo luego de decrecer por dos meses consecutivos. Aumentó en 9,7 por ciento interanual, influenciado por la mayor producción de plata (12,0 por ciento), zinc (24,7 por ciento), plomo (86,3 por ciento) y oro (371,6 por ciento). Entre enero y setiembre, se redujo ligeramente (0,6 por ciento) respecto de similar periodo de 2018, influenciado por la menor producción de cobre (-21,3 por ciento) y zinc (-26,2 por ciento), contrarrestado parcialmente por los incrementos de plata (3,6 por ciento), plomo (33,8 por ciento) y oro (121,1 por ciento).

Otros indicadores de actividad económica

- Los **despachos de cemento** registraron un resultado negativo por segundo mes consecutivo, luego de crecer por dos meses. En setiembre, decrecieron en 27,0 por ciento interanual, debido al menor dinamismo de la inversión pública. Entre enero y setiembre, disminuyeron en 51,1 por ciento respecto a similar periodo de 2018, influenciado por los resultados negativos en las inversiones del Gobierno Regional y las municipalidades, debido a los cambios de autoridades a inicios de año.
- El **crédito directo total** (S/ 415 millones) aumentó en 10,9 por ciento respecto a similar mes de 2018, sobresaliendo los mayores montos otorgados por el Banco de la Nación, Banca Múltiple y Cajas Municipales. Asimismo, crecieron los créditos a empresas (8,0 por ciento) y de consumo (15,8 por ciento).
- La **inversión pública** (S/ 87 millones) creció en 15,2 por ciento respecto a similar mes de 2018, ante el incremento de montos ejecutados en el Gobierno Regional (32,8 por ciento) y las municipalidades (17,9 por ciento). Entre enero y setiembre, sumó S/ 466 millones, mayor en 6,2 por ciento respecto a similar periodo de 2018, ante el incremento de desembolsos en el Gobierno Nacional (143,1 por ciento), sustentado en las mayores inversiones en los sectores de comunicaciones, agropecuario, educación, seguridad y salud.

CUADRO N° 1
HUANCAVELICA: OTROS INDICADORES DE ACTIVIDAD ECONÓMICA
 (Variación % respecto a similar mes del año anterior)

	Abr.19	May.19	Jun.19	Jul.19	Ago.19	Set.19
Despachos de cemento 1/	↓ -78,3	↓ -75,0	↑ 9,1	↑ 9,1	↓ -21,6	↓ -27,0
Arribos a los establecimientos de hospedaje	↑ 11,8	↑ 11,5	↑ 6,6	↑ 12,4		
Crédito total 2/	↑ 13,6	↑ 13,3	↑ 12,9	↑ 12,5	↑ 11,8	↑ 10,9
Crédito de consumo 2/	↑ 17,8	↑ 17,3	↑ 17,8	↑ 16,7	↑ 15,4	↑ 15,8
Crédito hipotecario 2/	↑ 1,8	↑ 0,04	↑ 2,9	↑ 1,1	↓ -2,3	↑ 0,2
Inversión pública 1/	↑ 34,1	↓ -51,4	↑ 77,9	↓ -33,6	↑ 17,9	↑ 15,2

1/ En términos reales.

2/ En términos nominales.

Fuentes: UNACEM, MINCETUR, SBS y MEF.



I. ACTIVIDAD PRODUCTIVA

1. Actividad primaria

1.1 Sector agropecuario

- La actividad agropecuaria registró un crecimiento de 9,4 por ciento interanual en setiembre, influenciado por incrementos de las actividades agrícola (13,2 por ciento) y pecuaria (0,5 por ciento). Entre enero y setiembre, disminuyó 5,1 por ciento respecto al mismo periodo de 2018, ante la reducción de los sub sectores agrícola (-5,4 por ciento) y pecuario (-3,6 por ciento).
- El sub sector agrícola creció en 13,2 por ciento interanual en el mes, por la mayor oferta con destino al mercado interno (13,7 por ciento), no obstante la disminución del dirigido al mercado externo y agroindustria (-39,2 por ciento); destacando en el primer caso, los incrementos en papa, alfalfa, arveja grano verde, olluco, cebada grano, maíz amiláceo, frijol grano seco, maíz choclo y haba grano verde; y en el segundo, disminuyó por la menor producción de quinua. En papa, explicado por las menores siembras en las zonas de Acobamba y Tayacaja, debido a los menores precios de mercado. Entre enero y setiembre, decreció en 5,4 por ciento, influenciado por la menor producción dirigido al mercado interno (-5,4 por ciento), y al mercado externo y agroindustria (-6,0 por ciento); destacando en el primer caso, las reducciones en papa, haba grano verde, maíz amiláceo, haba grano seco, cebada grano, trigo, maíz choclo y frijol grano seco; y en el segundo caso, por la menor oferta de quinua y palta.

CUADRO N° 2
HUANCAVELICA: SECTOR AGROPECUARIO 1/
(Miles de Toneladas)

Subsectores	Estructura Porcentual 2016 /2	Septiembre			Enero - Septiembre		
		2 018	2 019	Var. %	2 018	2 019	Var. %
AGRÍCOLA	71,2			13,2			-5,4
Orientada al mercado interno 2/	70,2			13,7			-5,4
Papa	31,5	17,0	20,6	21,6	289,9	275,9	-4,8
Alfalfa	4,5	11,3	11,5	1,8	110,1	112,6	2,2
Maíz amiláceo	8,3	0,7	0,8	8,3	30,9	29,1	-6,0
Cebada grano	3,5	2,1	2,2	3,2	27,7	26,7	-3,7
Arveja grano verde	5,1	1,5	1,7	12,2	16,9	19,4	15,2
Olluco	1,8	0,0	0,1	192,4	15,6	17,1	9,6
Maíz choclo	1,0	1,2	1,2	3,5	11,8	10,9	-7,4
Haba grano seco	2,9	0,7	0,7	-1,9	12,3	10,7	-13,4
Orientada al mercado externo y agroindustria 2/	0,9			-39,2			-6,0
Quinua	0,4	0,1	0,1	-44,3	1,8	1,6	-10,7
Caña de azucar	0,0	0,0	0,0	-	0,0	1,2	-
Palta	0,2	0,0	0,0	0,2	0,7	0,7	-4,2
PECUARIO	28,8			0,5			-3,6
Carne de vacuno 3/	7,5	0,3	0,3	-5,5	2,6	2,6	-0,9
Carne de ave 3/	1,2	0,1	0,1	3,0	0,7	0,8	4,3
Carne de ovino 3/	3,6	0,1	0,1	6,0	1,0	1,1	2,1
Leche	4,7	1,9	2,0	6,1	18,5	17,7	-4,2
SECTOR AGROPECUARIO	100,0			9,4			-5,1

1/ Cifras preliminares.

2/ Estimado a precios de 2007.

3/ Peso neto.

Fuente: MINAGRI.

Elaboración: BCRP - Sucursal Huancayo. Departamento de Estudios Económicos.

- Respecto a la producción pecuaria, creció ligeramente en 0,5 por ciento interanual en el mes, debido a la mayor producción de leche, huevo, fibra de alpaca y carnes de, ovino, porcino y ave. Entre enero y setiembre, disminuyó en 3,6 por ciento respecto a similar periodo de 2018, influenciado por la reducción en la oferta de lana, fibra de alpaca, leche, fibra de llama, además de carnes de, vacuno, llama y alpaca.
- En cuanto al avance de las siembras, se instalaron 11 925 hectáreas, menor en 2 302 hectáreas (-16,2 por ciento) respecto a su similar de la campaña anterior (2018-2019), influenciados por las instalaciones de cultivos transitorios (2 212 hectáreas o 15,6 por ciento menos) y permanentes (90 hectáreas o 100,0 por ciento menos). Respecto a la disminución en los cultivos transitorios, se explicó por papa, olluco, maíz choclo, arveja grano verde, cebada grano, arveja grano seco, frijol grano seco y trigo; en papa y arveja grano verde, sustentados en las menores lluvias registradas en las zonas productoras de Tayacaja y Acobamba. En cuanto a los cultivos permanentes, su reducción se relacionó a menores siembras de palta y plátanos.

CUADRO N° 3
HUANCAVELICA: SUPERFICIE SEMBRADA 1/
(Hectáreas)

	Campaña Agrícola 2/		Variación	
	2018-2019	2019-2020	Absoluta	Porcentual
Cultivos Transitorios	14 137	11 925	-2 212	-15,6
Papa	6 172	4 762	-1 410	-22,8
Maíz amiláceo	2 212	3 117	905	40,9
Olluco	1 267	1 132	-135	-10,7
Haba grano seco	516	786	270	52,3
Arveja grano verde	905	728	-177	-19,6
Cebada grano	1 130	719	-411	-36,4
Maíz choclo	444	200	-244	-54,9
Arveja grano seco	166	155	-11	-6,6
Fríjol grano seco	335	128	-207	-61,8
Trigo	278	93	-185	-66,5
Otros	712	105	-607	-85,3
Cultivos Permanentes	90	0	-90	-100,0
Café	0	0	0	-
Lúcuma	0	0	0	-
Manzano	0	0	0	-
Melocotonero	0	0	0	-
Palta	45	0	-45	-100,0
Otros	45	0	-45	-100,0
TOTAL	14 227	11 925	-2 302	-16,2

1/ Cifras preliminares.

2/ De agosto a setiembre.

Fuente: Dirección Regional de Agricultura - Huancavelica.

Elaboración: BCRP - Sucursal Huancayo. Departamento de Estudios Económicos.



1.2 Sector minería

- La producción minera registró un resultado positivo luego de decrecer por dos meses consecutivos. En setiembre, aumentó en 9,7 por ciento interanual, influenciado por la mayor producción de plata (12,0 por ciento), zinc (24,7 por ciento), plomo (86,3 por ciento) y oro (371,6 por ciento). En plata, creció por la mayor producción por las mineras Kolpa y Buenaventura; en zinc y plomo, por la empresa Kolpa; y en oro, por Sierra Antapite y Buenaventura. El resultado del sector se contrarrestó parcialmente por la reducción en la producción de cobre (-75,9 por ciento), explicado por las paralizaciones de sus operaciones, debido a derrame de relaves en su unidad minera de Cobriza.
- Entre enero y setiembre, se redujo ligeramente en 0,6 por ciento respecto de similar periodo de 2018, influenciado por la menor producción de cobre (-21,3 por ciento) y zinc (-26,2 por ciento), contrarrestado parcialmente por incremento de plata (3,6 por ciento), plomo (33,8 por ciento) y oro (121,1 por ciento). En cobre, explicado por la minera Doe Run; mientras que, en zinc, por la minera Kolpa.
- Entre enero y setiembre, a precios de 2007, la producción de cobre significó el 31 por ciento del VBP minero, seguido por plata (31 por ciento), zinc (10 por ciento), plomo (15 por ciento) y oro (12 por ciento).

CUADRO N° 4
HUANCAVELICA: SECTOR MINERÍA 1/
(Variación % real respecto a similar periodo del año anterior)

	Estructura Porcentual 2017 2/	Septiembre			Enero - Septiembre		
		2 018	2 019	Var. %	2 018	2 019	Var. %
Cobre (TMF)	45,4	1 050	253	-75,9	9 431	7 417	-21,3
Plata (Kg.f)	28,8	11 172	12 508	12,0	101 078	104 733	3,6
Zinc (TMF)	13,2	763	952	24,7	8 569	6 321	-26,2
Plomo (TMF)	12,0	912	1 699	86,3	8 388	11 222	33,8
Oro (Grs.f)	0,6	42 802	201 860	371,6	330 317	730 319	121,1
TOTAL 1/				9,7			-0,6

1/ Cifras preliminares.

2/ Estimado a precios de 2007.

Fuente: MINEM.

Elaboración: BCRP - Sucursal Huancayo. Departamento de Estudios Económicos.

GRÁFICO N° 1
HUANCAVELICA: CRECIMIENTO DE LA PRODUCCIÓN MINERA
(Variación % real respecto a similar mes del año anterior)

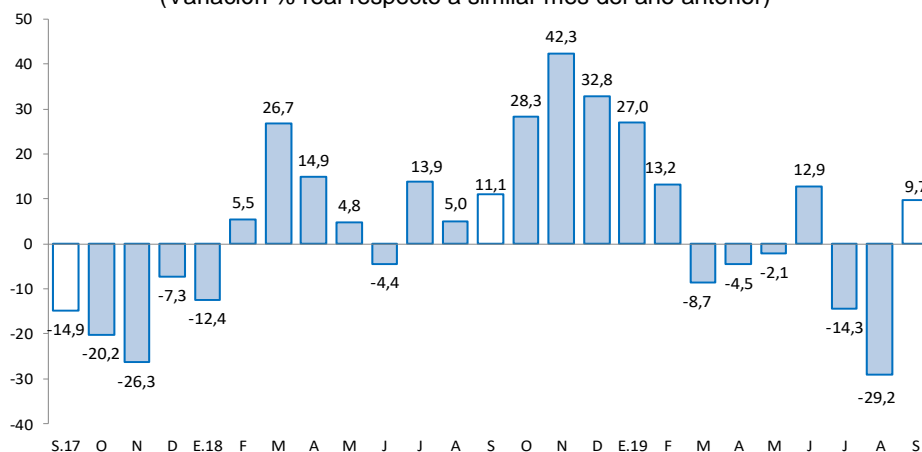

Fuente: MINEM.

Elaboración: BCRP - Sucursal Huancayo. Departamento de Estudios Económicos.

2. Otros indicadores sectoriales

2.1 Sector construcción

- Los despachos de cemento registraron un resultado negativo por segundo mes consecutivo, luego de crecer por dos meses. En setiembre, decrecieron en 27,0 por ciento interanual, explicado por una menor demanda de cemento, debido a la reducción de la inversión pública en el Gobierno Regional y las municipalidades.
- Entre enero y setiembre, los despachos de cemento disminuyeron en 51,1 por ciento respecto a similar periodo de 2018, influenciado por los resultados negativos en las inversiones del Gobierno Regional y las municipalidades, debido a los cambios de autoridades a inicios de año.

GRÁFICO N° 2
HUANCAVELICA: CRECIMIENTO DE LOS DESPACHOS DE CEMENTO
 (Variación % real respecto a similar mes del año anterior)

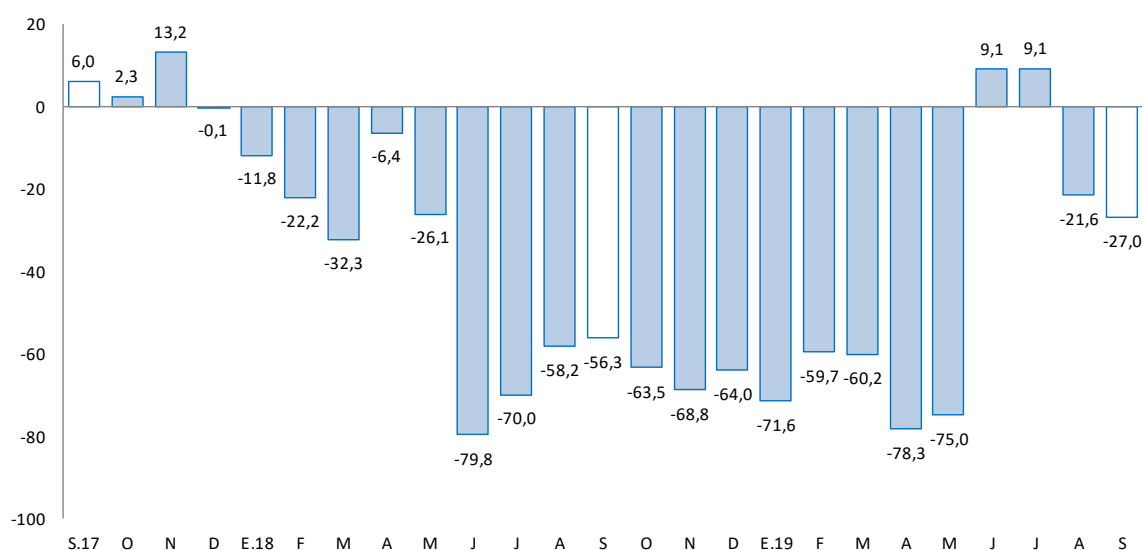

Fuente: UNACEM (Plantas Condorcocha y Atocongo).
 Elaboración: BCRP - Sucursal Huancayo. Departamento de Estudios Económicos.

2.2 Arribos a los establecimientos de hospedaje

- En julio, el número de arribos a los establecimientos de hospedaje (23 miles) aumentó en 12,4 por ciento interanual, sumando cuatro meses de incrementos, explicado por la mayor afluencia de visitantes nacionales (12,7 por ciento), no obstante la reducción de arribos extranjeros (-10,8 por ciento). Entre enero y julio, aumentó en 2,2 por ciento respecto a similar periodo de 2018, por los mayores arribos de visitantes nacionales (2,0 por ciento) y extranjeros (30,5 por ciento). El departamento cuenta con importantes atractivos turísticos, tal es el caso del Complejo Arqueológico Uchkus-Inkañan, ubicado en el distrito de Yauli; y el Complejo Huaytará, en el distrito de Huaytará.
- Del total de arribos entre enero y julio, el 99,2 por ciento fueron nacionales, de los cuales el 36 por ciento procedió del propio departamento, seguido de Junín (25 por ciento), Lima Metropolitana (16 por ciento), Lima provincias (7 por ciento), Ica (6 por ciento) y Ayacucho (5 por ciento). Asimismo, de los visitantes extranjeros, el 29 por ciento procedió de Venezuela, seguido de Alemania (12 por ciento), Estados Unidos (11 por ciento), España (10 por ciento), Francia (9 por ciento) y Argentina (4 por ciento), entre los principales.



GRÁFICO N° 3
HUANCAVELICA: CRECIMIENTO DE ARRIBOS A ESTABLECIMIENTOS DE HOSPEDAJE
 (Variación %)

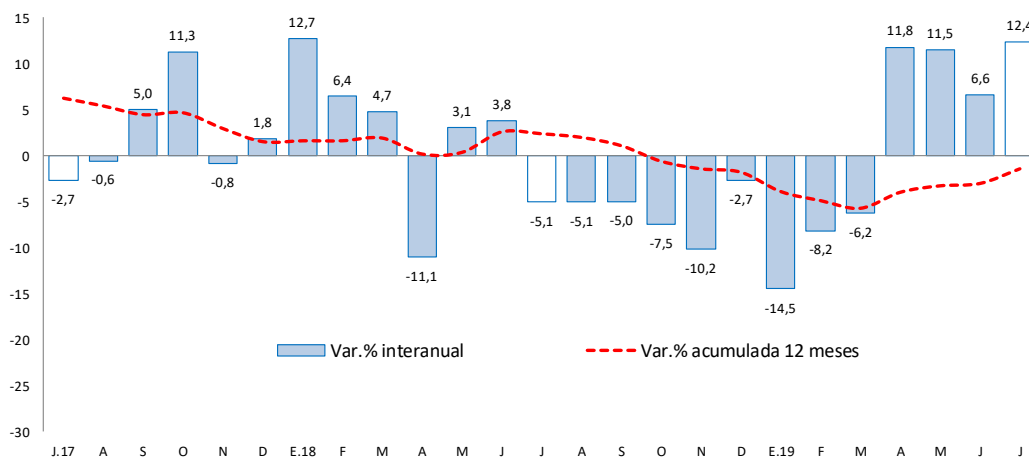

Fuente: MINCETUR.
 Elaboración: BCRP - Sucursal Huancayo. Departamento de Estudios Económicos.

II. SECTOR EXTERNO

1. Exportaciones

- Las exportaciones de Huancavelica totalizaron US\$ 2 millones en setiembre, mayor en US\$ 535 miles (29,6 por ciento) respecto a similar mes de 2018, sustentado en el incremento de envíos de productos tradicionales en US\$ 611 miles (41,2 por ciento), contrarrestado parcialmente por la disminución de no tradicionales en US\$ 75 miles (-22,7 por ciento). Los mayores envíos de productos **tradicionales** se explicaron por la mayor oferta de productos mineros, principalmente concentrados de oro; mientras que, en el caso de productos **no tradicionales**, se debió a la menor oferta de productos pesqueros, destacando trucha congelada y refrigerada.

CUADRO N° 5
HUANCAVELICA: EXPORTACIONES POR GRUPO DE PRODUCTOS 1/
 (Valor FOB en millones de US\$)

	Estructura % 2 017	Septiembre			Enero - Septiembre		
		2 018	2 019	Var. %	2 018	2 019	Var. %
Productos Tradicionales	60,9	1	2	41,2	9	8	-15,4
Agrícolas	0,0	0	0	-	0	0	-
Mineros	60,9	1	2	41,2	9	8	-15,4
Productos No Tradicionales	39,1	0	0	-22,7	11	4	-63,1
Agropecuarios	0,0	0	0	-22,8	1	1	142,4
Pesqueros	39,1	0	0	-22,7	10	3	-74,4
Textil	0,0	0	0	-	0	0	-
Maderas y papeles, y sus manuf.	0,0	0	0	-	0	0	-
Químicos	0,0	0	0	-	0	0	-
Minerales no metálicos	0,0	0	0	-	0	0	-
Sidero-Metalúrgico y joyerías	0,0	0	0	-	0	0	-
Metal-Mecánicos	0,0	0	0	-	0	0	-
Resto de otros no tradicionales	0,0	0	0	-	0	0	-
Total Exportaciones	100	2	2	29,6	20	12	-40,9

1/ Cifras Preliminares.

Fuente: SUNAT.

Elaboración: BCRP - Sucursal Huancayo. Departamento de Estudios Económicos.

- Entre enero y setiembre, las ventas totalizaron US\$ 12 millones, menor en US\$ 8 millones (-40,9 por ciento) respecto a similar periodo de 2018, debido a la reducción de envíos de productos tradicionales en US\$ 1 millón (-15,4 por ciento) y de no tradicionales en US\$ 7 millones (-63,1 por ciento). Respecto a los productos **tradicionales**, que significaron el 67 por ciento del total, su disminución se relacionó a los menores envíos de concentrados de oro y plomo; en cuanto a los productos **no tradicionales**, se explicó por la disminución en los envíos de trucha congelada y refrigerada. Cabe mencionar que el cultivo de trucha de exportación se desarrolla en la laguna Choclococha (4 605 msnm), ubicada en las provincias alto andinas de Huaytará y Castrovirreyna.
- Entre enero y setiembre, los principales destinos de exportación fueron Estados Unidos (22 por ciento), Corea del Sur (11 por ciento), Ecuador (7 por ciento) y China (3 por ciento). Por productos, los mayores envíos se registraron en oro (53 por ciento), cobre (11 por ciento), plata (3 por ciento), además de paltas frescas (4 por ciento) y trucha en filetes y congelada (22 por ciento).

III. CRÉDITOS Y DEPÓSITOS

1. Créditos

- Los créditos en Huancavelica, al finalizar setiembre, (S/ 415 millones), registraron un incremento de 10,9 por ciento comparado a igual mes de 2018, y en 0,6 por ciento respecto al mes anterior. El incremento interanual se explicó por mayores montos otorgados en créditos a empresas (8,0 por ciento) y para consumo (15,8 por ciento); en empresas, como efecto de las promociones a las micro y pequeñas empresas por parte de las Cajas Municipales y Financieras; y en consumo, explicado por mayores créditos del Banco de la Nación en instituciones públicas. Respecto al mes previo, el incremento de 0,6 por ciento se debió a los mayores créditos de consumo (1,3 por ciento) e hipotecario (4,0 por ciento).

CUADRO N° 6
HUANCAVELICA: CRÉDITO DIRECTO
(Saldos en millones de soles)

	Saldos en millones de soles		Tasas de crecimiento (%)	
	ago-19	sep-19	Mes	12 Meses
Banco de la Nación 1/	47	47	0,0	2,5
Banca Múltiple	56	57	2,9	33,8
Instituciones No Bancarias	310	311	0,3	8,8
Financieras	67	68	0,9	9,5
Cajas Municipales	238	238	0,1	8,6
Cajas Rurales	5	5	2,1	7,6
Edpymes	0	0	-	-
Total	413	415	0,6	10,9
Empresas	227	227	-0,1	8,0
Personas	185	188	1,5	14,5
Consumo	172	175	1,3	15,8
Hipotecario	13	14	4,0	0,2
En MN	412	415	0,6	10,9
En ME	0	0	-1,8	-16,2

1/ Considera sólo los créditos de consumo e hipotecario.

Fuente: SBS y AFP.

Elaboración: BCRP - Sucursal Huancayo. Departamento de Estudios Económicos.

- Por **tipo de moneda**, los créditos estuvieron conformados en un 99,9 por ciento por moneda nacional, los que interanualmente crecieron en 10,9 por ciento, debido a mayores montos

otorgados a empresas y para consumo. En moneda extranjera (que representó el 0,1 por ciento restante), interanualmente registró una disminución de 16,2 por ciento, a causa de menores créditos hipotecarios en esta moneda.

GRÁFICO Nº 4
HUANCAVELICA: CRECIMIENTO DEL CRÉDITO DIRECTO
 (Variación % respecto a similar mes del año anterior)

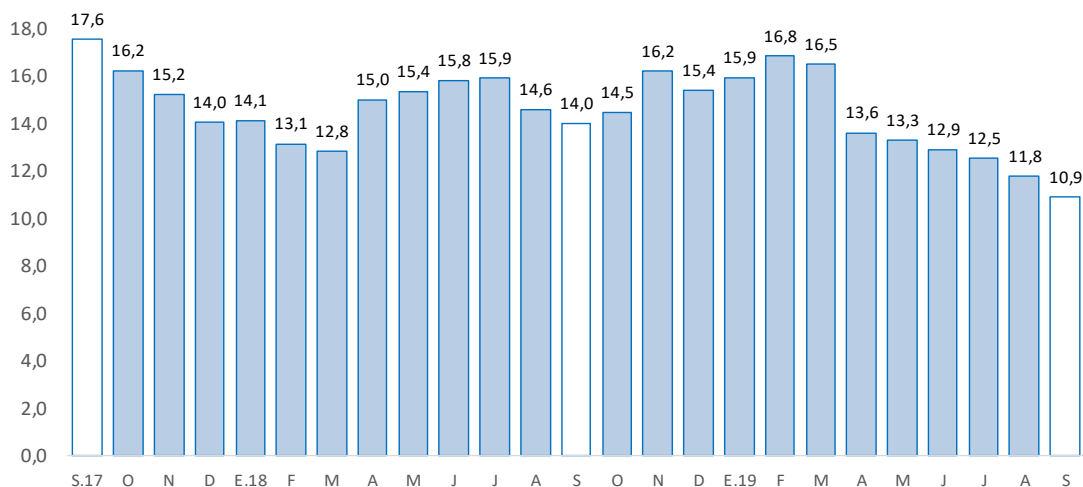

Fuente: SBS y AFP.

Elaboración: BCRP - Sucursal Huancayo. Departamento de Estudios Económicos.

- Por su parte, la **cartera morosa** al mes de agosto alcanzó 3,8 por ciento, no registrando variación respecto de agosto 2018. Los mayores ratios se registraron en las Cajas Rurales (14,7 por ciento), seguido de la Banca Múltiple (4,7 por ciento), Cajas Municipales (3,8 por ciento), Financieras (3,0 por ciento) y el Banco de la Nación (2,9 por ciento).

GRÁFICO Nº 5
HUANCAVELICA: TASA DE MOROSIDAD 1/2/
 (En porcentaje)

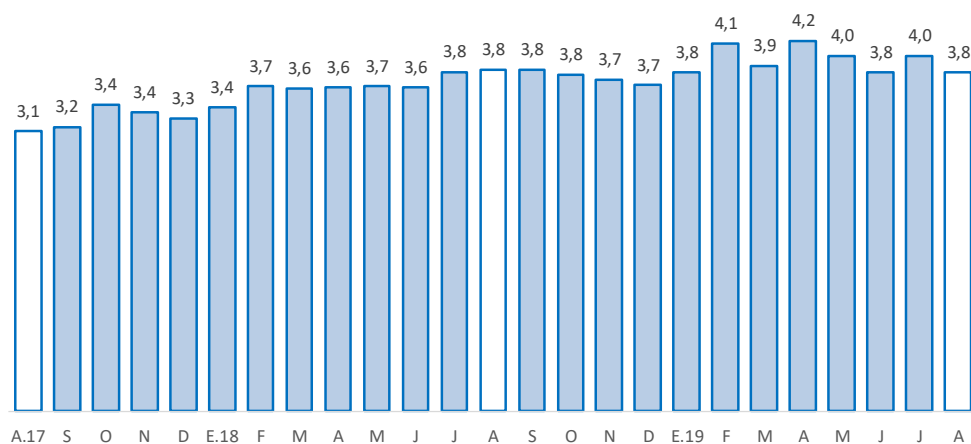

1/ Morosidad = (créditos vencidos + créditos en cobranza judicial) / colocaciones brutas.

2/ Preliminar.

Fuente: SBS y AFP.

Elaboración: BCRP - Sucursal Huancayo. Departamento de Estudios Económicos.



2. Depósitos

- Los depósitos en setiembre registraron un crecimiento de 2,6 por ciento respecto de similar mes de 2018, y de 2,4 por ciento respecto al mes previo. El crecimiento interanual respondió a los mayores depósitos en ahorro (5,1 por ciento) y a plazo (6,5 por ciento), no obstante las reducciones en depósitos a la vista (-4,8 por ciento). Los incrementos de montos en depósitos en ahorro se explicaron por la Banca Múltiple; mientras que, los incrementos en depósitos a plazo, por las Cajas Municipales. Respecto al mes previo, aumentó 2,4 por ciento, debido a los mayores depósitos a la vista (8,6 por ciento), en ahorro (0,2 por ciento) y a plazo (0,8 por ciento). Según composición, los depósitos en ahorro concentraron el 52,7 por ciento del total, seguido por los depósitos a la vista (26,0 por ciento) y a plazo (21,3 por ciento).

CUADRO Nº 7
HUANCAVELICA: DEPÓSITOS
(Saldos en millones de soles)

	Saldos en millones de soles		Tasas de crecimiento (%)	
	ago-19	sep-19	Mes	12 Meses
Banco de la Nación	201	203	1,3	-0,7
Banca Múltiple	98	105	7,0	-0,8
Instituciones No Bancarias	113	114	0,3	12,9
Financieras	13	13	0,7	6,9
Cajas Municipales	100	101	0,3	13,8
Cajas Rurales	0	0	-14,2	-43,6
TOTAL	412	422	2,4	2,6
Vista	101	110	8,6	-4,8
Ahorro	222	222	0,2	5,1
A plazo	89	90	0,8	6,5
En MN	404	414	2,4	2,2
En ME	8	8	-0,4	25,4

Fuente: SBS y AFP.

Elaboración: BCRP - Sucursal Huancayo. Departamento de Estudios Económicos.

GRÁFICO Nº 6
HUANCAVELICA: CRECIMIENTO DE LOS DEPÓSITOS
(Variación % respecto a similar mes del año anterior)

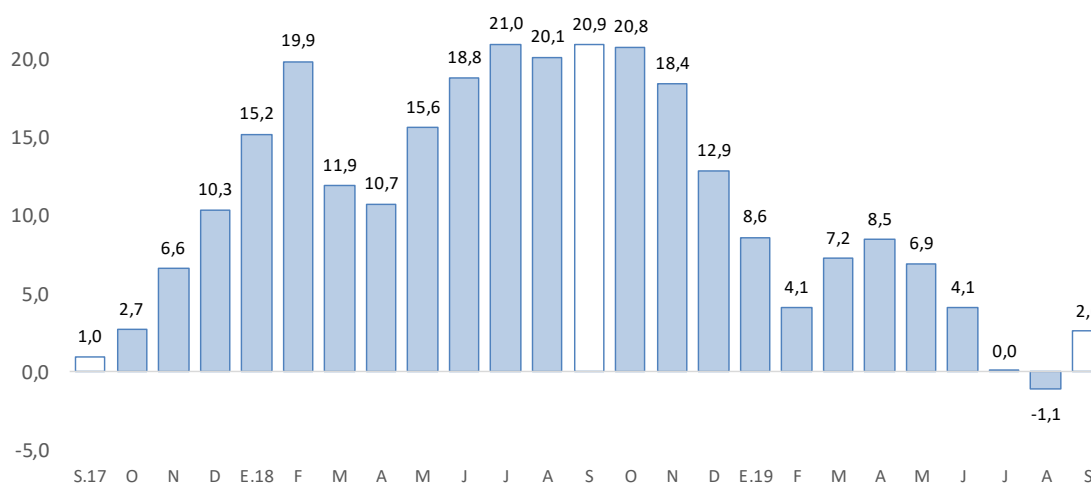

Fuente: SBS y AFP.

Elaboración: BCRP - Sucursal Huancayo. Departamento de Estudios Económicos.



- Por **institución financiera**, destacó el Banco de la Nación con una participación de 48,2 por ciento en los depósitos, seguido de la Banca Múltiple (24,9 por ciento), Cajas Municipales (23,9 por ciento) y Financieras (3,0 por ciento).
- Por **tipo de moneda**, los depósitos en moneda nacional, que conformaron un 98,0 por ciento de participación en setiembre, registraron un crecimiento de 2,2 por ciento interanual; asimismo, en moneda extranjera, con 2,0 por ciento de participación, aumentaron en 25,4 por ciento.

IV. EJECUCIÓN DEL PRESUPUESTO PÚBLICO

1. Ejecución del Presupuesto Público de Gastos Corrientes

- La ejecución presupuestal del gasto corriente no financiero, neto de transferencias intergubernamentales, se incrementó en 8,9 por ciento interanual en setiembre, influenciado por el Gobierno Nacional (27,6 por ciento) y los municipios (12,9 por ciento); en el primer caso, justificado por los crecimientos en los gastos en remuneraciones, y compras de bienes y servicios; mientras que, en el segundo, por compras de bienes y servicios. El resultado del mes se contrarrestó parcialmente por los menores devengados en el Gobierno Regional (-1,3 por ciento), ante las reducciones de gastos en compras de bienes y servicios.
- Entre enero y setiembre, sumó S/ 1 090 millones, mayor en S/ 109 millones (8,7 por ciento) respecto al mismo periodo de 2018, influenciado por todos los niveles de gobierno. En el Gobierno Nacional (20,1 por ciento), sustentado por remuneraciones, transferencias, y compras de bienes y servicios; en el Gobierno Regional (1,4 por ciento), por remuneraciones y transferencias; y en los municipios (14,2 por ciento), por mayores compras de bienes y servicios.

CUADRO Nº 8
HUANCAVELICA: EJECUCIÓN DEL PRESUPUESTO DE GASTOS CORRIENTES 1/ 2/
(Millones de soles)

	Septiembre			Enero - Septiembre		
	2 018	2 019	Var.% real	2 018	2 019	Var.% real
Gobierno Nacional	33	43	27,6	304	373	20,1
Gobierno Regional	66	66	-1,3	559	579	1,4
Gobiernos locales	14	16	12,9	118	138	14,2
Total	113	125	8,9	980	1 090	8,7

1/ Información actualizada al 30 de setiembre de 2019.

2/ Neto de transferencias intergubernamentales. Comprende pensiones y otros gastos corrientes.

Fuente: MEF.

Elaboración: BCRP - Sucursal Huancayo. Departamento de Estudios Económicos.

2. Ejecución del Presupuesto Público de Inversiones

- La inversión pública en Huancavelica, correspondiente a los tres niveles de gobierno, sumó S/ 87 millones en setiembre, mayor en 15,2 por ciento respecto a similar mes de 2018, ante el incremento de montos ejecutados en el Gobierno Regional (32,8 por ciento) y las municipalidades (17,9 por ciento); en el primer caso, explicado por los mayores devengados en educación y protección social; y en el segundo, por los rubros de transporte y vivienda. El resultado del mes se contrarrestó parcialmente por las reducciones en el Gobierno Nacional (-9,3 por ciento), debido a las menores inversiones en los sectores agropecuario y educación.
- Entre enero y setiembre, la inversión pública acumuló una ejecución de S/ 466 millones, mayor en 6,2 por ciento respecto a similar periodo de 2018, ante el incremento de desembolsos en el Gobierno Nacional (143,1 por ciento), sustentado en las mayores inversiones en los sectores de

comunicaciones, agropecuario, educación, seguridad y salud. El resultado del acumulado se contrarrestó parcialmente por las menores inversiones del Gobierno Regional (-8,5 por ciento) y las municipalidades (-24,2 por ciento); en el primer caso, por la reducción de devengados en los rubros de transporte y agropecuario; y en el segundo, por transporte, turismo, vivienda y saneamiento.

- En cuanto al avance de la inversión pública, lo ejecutado entre enero y setiembre representó en la región el 41,4 por ciento de su Presupuesto Institucional Modificado (PIM) que sumó S/ 1 125 millones. En el Gobierno Nacional se registró un avance de 52,8 por ciento, seguido de las municipalidades (43,6 por ciento) y el Gobierno Regional (26,6 por ciento).

CUADRO Nº 9
HUANCAVELICA: EJECUCIÓN DEL PRESUPUESTO PÚBLICO DE INVERSIONES 1/ 2/
(Millones de soles)

	Septiembre			Enero - Septiembre		
	2 018	2 019	Var.% real	2 018	2 019	Var.% real
Gobierno Nacional	15	14	-9,3	70	173	143,1
Gobierno Regional	14	19	32,8	91	85	-8,5
Gobiernos locales	46	55	17,9	269	208	-24,2
Total	74	87	15,2	430	466	6,2

1/ Información actualizada al 30 de septiembre de 2019.

2/ Comprende la adquisición de activos no financieros.

Fuente: MEF.

Elaboración: BCRP - Sucursal Huancayo. Departamento de Estudios Económicos.

GRÁFICO Nº 7
HUANCAVELICA: CRECIMIENTO DE LA EJECUCIÓN DEL PRESUPUESTO PÚBLICO DE INVERSIONES
(Variación % real)

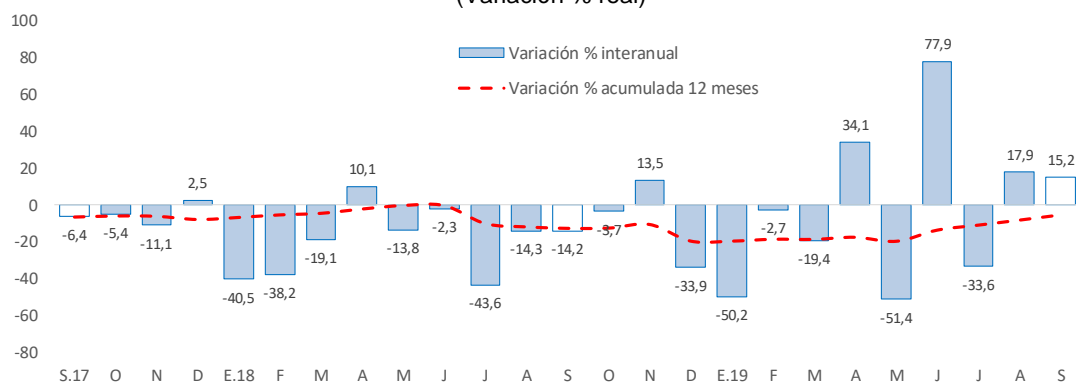

Fuente: MEF.

Elaboración: BCRP - Sucursal Huancayo. Departamento de Estudios Económicos.

- Entre los principales proyectos que se ejecutaron entre enero y setiembre, destacaron en el Gobierno Nacional el “Mejoramiento de los servicios de salud del Hospital Regional Zacarías Correa Valdivia de Huancavelica, distrito de Ascensión, provincia de Huancavelica” con un gasto de S/ 53 millones; “Instalación de banda ancha para la conectividad integral y desarrollo social de la región Huancavelica” con un gasto de S/ 43 millones; y “Creación de los servicios básicos y urbanísticos en la ciudad universitaria de la Universidad Nacional Autónoma de Tayacaja Daniel Hernández Morillo, distrito de Ahuaycha, provincia de Tayacaja” con un gasto de S/ 8 millones.



- En el Gobierno Regional, sobresalieron los proyectos de “Mejoramiento y ampliación de los servicios educativos del nivel inicial en localidades de la provincia de Churcampá” con un gasto acumulado de S/ 6 millones; “Mejoramiento del camino vecinal en el distrito de Acobambilla, provincia de Huancavelica” con un gasto acumulado de S/ 6 millones; y “Mejoramiento del servicio de transitabilidad vehicular y peatonal de la avenida Santos Villa Oeste, distrito de Ascensión, provincia de Huancavelica” con un gasto acumulado de S/ 5 millones.
- En los gobiernos locales, los mayores desembolsos se registraron en “Mejoramiento del servicio educativo de instituciones educativas en localidades del distrito de Roble, provincia de Tayacaja” con un gasto devengado de S/ 10 millones; “Mejoramiento y ampliación del servicio de agua potable y creación del servicio de alcantarillado en los centros poblados de Huancallaco y Pomacancha, distrito de Caja, provincia de Acobamba” con un gasto devengado de S/ 6 millones; y “Mejoramiento y ampliación del servicio de agua potable y saneamiento en el centro poblado de Santa Cruz de Inyacc y anexos, distrito de Huaribamba, provincia de Tayacaja” con un gasto devengado de S/ 5 millones.

V. ANEXOS



ANEXO 1

HUANCAVELICA: PRODUCCIÓN AGROPECUARIA 1/
(En toneladas métricas)

CULTIVOS	2 018				2 019								CULTIVOS	
	SET	OCT	NOV	DIC	ENE	FEB	MAR	ABR	MAY	JUN	JUL	AGO		SET
AGRÍCOLA														AGRÍCOLA
CONSUMO INTERNO														CONSUMO INTERNO
Ajo	116	0	0	0	0	0	26	142	156	227	88	100	29	Ajo
Alfalfa	11 302	11 070	12 098	12 237	12 544	13 008	13 082	12 875	12 841	11 956	12 183	12 587	11 504	Alfalfa
Arveja grano seco	210	216	48	32	2	11	18	218	1 577	831	859	279	240	Arveja grano seco
Arveja grano verde	1 499	898	1 847	652	1 693	2 625	4 112	3 838	1 787	903	1 271	1 517	1 682	Arveja grano verde
Avena grano	66	5	9	16	0	0	7	28	240	87	85	40	23	Avena grano
Cebada grano	2 138	78	62	0	0	0	0	1 382	6 934	7 024	7 103	2 058	2 206	Cebada grano
Chirimoya	0	0	0	74	2	6	13	97	128	100	97	0	0	Chirimoya
Chocho	23	30	0	0	0	0	0	15	9	108	160	78	22	Chocho
Frijol grano seco	89	69	141	0	22	32	20	757	3 156	1 498	964	919	136	Frijol grano seco
Haba grano seco	669	8	90	0	8	99	110	163	2 725	3 068	2 896	958	656	Haba grano seco
Haba grano verde	50	138	0	122	113	483	1 049	1 257	1 278	1 381	1 858	372	69	Haba grano verde
Maca	0	0	0	0	0	0	0	0	186	319	1 088	335	0	Maca
Maiz amiláceo	719	120	114	25	0	467	377	2 513	10 874	5 979	6 102	1 970	779	Maiz amiláceo
Maiz choclo	1 157	498	0	94	850	1 081	815	2 041	2 754	279	642	1 239	1 197	Maiz choclo
Mashua o izano	281	0	0	0	0	0	29	59	150	93	144	60	281	Mashua o izano
Melocotonero	0	0	0	76	0	67	94	53	41	31	19	0	0	Melocotonero
Oca	105	108	11	0	0	45	167	233	203	417	691	201	110	Oca
Olluco	49	45	16	118	298	830	1 828	2 165	2 976	3 939	4 026	911	142	Olluco
Papa	16 958	5 608	5 187	6 114	10 599	15 739	17 579	45 658	44 637	56 410	51 677	12 998	20 617	Papa
Papaya	0	0	0	103	0	82	121	120	54	59	33	0	0	Papaya
Plátano	0	0	0	123	0	0	147	151	76	68	12	0	0	Plátano
Tomate	0	0	38	192	36	63	97	0	32	0	258	21	0	Tomate
Trigo	85	0	0	0	0	0	3	0	1 567	2 327	1 611	311	44	Trigo
Tuna	0	0	23	2 230	570	766	1 981	1 993	1 180	0	0	0	0	Tuna
Zapallo	0	0	128	36	145	45	25	424	239	270	254	0	0	Zapallo
Otros Cons. Interno	99	21	0	304	64	152	127	279	279	283	138	37	10	Otros Cons. Interno
INDUSTRIAL Y/O EXP.														INDUSTRIAL Y/O EXP.
Palta	16	0	0	179	17	127	97	148	136	119	29	0	16	Palta
Quinua	119	15	0	2	45	0	12	2	333	584	384	207	66	Quinua
Caña de azucar	0	0	0	0	0	0	92	231	338	329	257	0	0	Caña de azucar
Otros Industrial y/o Exp.	146	77	26	73	0	8	32	23	186	87	124	141	278	Otros Industrial y/o Exp.
PECUARIO														PECUARIO
CARNE 2/														CARNE 2/
Carne Ave	71	71	80	91	85	87	82	93	82	82	85	88	73	Carne Ave
Carne Ovino	118	123	112	112	107	108	106	113	134	151	113	111	125	Carne Ovino
Carne Porcino	133	133	131	142	122	121	124	127	141	133	154	133	140	Carne Porcino
Carne Vacuno	303	322	342	321	270	294	271	299	314	321	290	279	286	Carne Vacuno
Carne Caprino	28	28	28	24	24	31	29	28	30	30	26	26	27	Carne Caprino
Carne Alpaca	54	53	48	52	44	42	44	48	53	53	45	43	49	Carne Alpaca
Carne Llama	29	25	27	26	17	20	21	21	22	24	22	23	27	Carne Llama
Huevo	54	55	52	52	59	58	56	56	56	57	57	55	55	Huevo
Leche Vacuno	1 879	1 842	1 655	1 652	1 785	1 775	1 707	2 040	2 178	2 018	1 852	2 395	1 993	Leche Vacuno
Lana	0	0	0	0	0	235	39	5	0	0	0	0	0	Lana
FIBRA														FIBRA
Fibra de Alpaca	0	1	5	9	0	18	8	4	23	39	0	0	1	Fibra de Alpaca
Fibra de Llama	0	0	0	1	0	7	1	0	2	3	0	0	0	Fibra de Llama

1/ Cifras preliminares.

2/ Peso Neto, no de animales en pie.

Fuente: MINAGRI.

Elaboración: BCRP - Sucursal Huancayo. Departamento de Estudios Económicos.



ANEXO 2

HUANCAVELICA: PRODUCCIÓN MINERA METÁLICA 1/
(Contenido fino)

Producción Metálica Concentración	2 018				2 019									Producción Metálica Concentración
	SET	OCT	NOV	DIC	ENE	FEB	MAR	ABR	MAY	JUN	JUL	AGO	SET	
COBRE (TMF)	1 050	1 192	1 189	1 184	1 144	1 200	1 017	1 030	1 040	992	620	122	253	COBRE (TMF)
PLATA (Kg.f)	11 172	11 840	11 975	11 736	11 398	11 532	11 549	11 214	11 193	12 648	10 495	12 195	12 508	PLATA (Kg.f)
ZINC (TMF)	763	982	799	823	862	657	552	673	728	700	508	689	952	ZINC (TMF)
PLOMO (TMF)	912	1 326	1 232	1 254	1 162	994	1 309	1 090	1 149	1 248	922	1 648	1 699	PLOMO (TMF)
ORO (Grs.f)	42 802	38 930	37 182	105 105	50 956	45 978	46 209	54 511	66 128	69 261	142 535	52 880	201 860	ORO (Grs.f)

1/ Cifras preliminares.

Fuente: MINEM.

Elaboración: BCRP - Sucursal Huancayo. Departamento de Estudios Económicos.

ANEXO 3

HUANCAVELICA: EXPORTACIONES FOB POR TIPO DE PRODUCTOS 1/
(Millones US\$)

TIPO	2 018				2 019									TIPO
	SET	OCT	NOV	DIC	ENE	FEB	MAR	ABR	MAY	JUN	JUL	AGO	SET	
Productos Tradicionales	1	2	4	15	0	1	1	1	0	1	1	1	2	Productos Tradicionales
Agrícolas	0	0	0	0	0	0	0	0	0	0	0	0	0	Agrícolas
Mineros	1	2	4	15	0	1	1	1	0	1	1	1	2	Mineros
Productos No Tradicionales	0	0	0	0	1	0	0	0	1	0	0	0	0	Productos No Tradicionales
Agropecuarios	0	0	0	0	0	0	0	0	0	0	0	0	0	Agropecuarios
Pesqueros	0	0	0	0	0	0	0	0	0	0	0	0	0	Pesqueros
Textil	0	0	0	0	0	0	0	0	0	0	0	0	0	Textil
Maderas y papeles, y sus manuf.	0	0	0	0	0	0	0	0	0	0	0	0	0	Maderas y papeles, y sus manuf.
Quimicos	0	0	0	0	0	0	0	0	0	0	0	0	0	Quimicos
Minerales no metálicos	0	0	0	0	0	0	0	0	0	0	0	0	0	Minerales no metálicos
Sidero-Metalúrgico y joyerías	0	0	0	0	0	0	0	0	0	0	0	0	0	Sidero-Metalúrgico y joyerías
Metal-Mecánicos	0	0	0	0	0	0	0	0	0	0	0	0	0	Metal-Mecánicos
Resto de otros no tradicionales	0	0	0	0	0	0	0	0	0	0	0	0	0	Resto de otros no tradicionales
TOTAL EXPORTACIONES	2	3	4	16	1	1	2	1	1	1	1	1	2	TOTAL EXPORTACIONES

1/ Cifras Preliminares.

Fuente: SUNAT

Elaboración: BCRP - Sucursal Huancayo. Departamento de Estudios Económicos.



ANEXO 4

HUANCAVELICA: EXPORTACIONES FOB DE PRODUCTOS TRADICIONALES 1/
(Millones US\$ valor FOB)

TIPO	2 018				2 019								TIPO		
	SET	OCT	NOV	DIC	ENE	FEB	MAR	ABR	MAY	JUN	JUL	AGO		SET	
AGROPECUARIO	0	0	0	0	0	0	0	0	0	0	0	0	0	0	AGROPECUARIO
Café															Café
Volúmen (TM)	0	0	0	0	0	0	0	0	0	0	0	0	0	0	Volúmen (TM)
Valor (Millones US\$)	0	0	0	0	0	0	0	0	0	0	0	0	0	0	Valor (Millones US\$)
Lana															Lana
Volúmen (TM)	0	0	0	0	0	0	0	0	0	0	0	0	0	0	Volúmen (TM)
Valor (Millones US\$)	0	0	0	0	0	0	0	0	0	0	0	0	0	0	Valor (Millones US\$)
MINEROS	1	2	4	15	0	1	1	1	0	1	1	1	2	MINEROS	
Cobre															Cobre
Volúmen (TM)	0	0	2 042	1 797	0	470	469	0	0	0	0	0	0	0	Volúmen (TM)
Valor (Millones US\$)	0	0	3	15	0	1	1	0	0	0	0	0	0	0	Valor (Millones US\$)
Oro															Oro
Volúmen (TM)	0	0	0	0	0	0	0	0	0	0	0	0	0	0	Volúmen (TM)
Valor (Millones US\$)	1	2	1	0	0	0	0	1	0	1	1	1	2	0	Valor (Millones US\$)
Plata															Plata
Volúmen (TM)	0	0	0	0	0	0	99	0	97	0	0	0	0	0	Volúmen (TM)
Valor (Millones US\$)	0	0	0	0	0	0	0	0	0	0	0	0	0	0	Valor (Millones US\$)
Plomo															Plomo
Volúmen (TM)	327	390	0	0	0	0	0	0	0	0	0	0	0	0	Volúmen (TM)
Valor (Millones US\$)	0	1	0	0	0	0	0	0	0	0	0	0	0	0	Valor (Millones US\$)
Zinc															Zinc
Volúmen (TM)	0	0	0	0	0	0	0	0	0	0	0	0	0	0	Volúmen (TM)
Valor (Millones US\$)	0	0	0	0	0	0	0	0	0	0	0	0	0	0	Valor (Millones US\$)
Otros															Otros
Volúmen (TM)	0	0	0	0	0	0	0	0	0	0	0	0	0	0	Volúmen (TM)
Valor (Millones US\$)	0	0	0	0	0	0	0	0	0	0	0	0	0	0	Valor (Millones US\$)
TOTAL	1	2	4	15	0	1	1	1	0	1	1	1	2	TOTAL	

1/ Cifras Preliminares.

Fuente: SUNAT

Elaboración: BCRP - Sucursal Huancayo. Departamento de Estudios Económicos.



ANEXO 5

HUANCAVELICA: INGRESOS CORRIENTES DEL GOBIERNO CENTRAL
(Millones de soles)

	2 018					2 019								
	AGO	SET	OCT	NOV	DIC	ENE	FEB	MAR	ABR	MAY	JUN	JUL	AGO	
I. INGRESOS TRIBUTARIOS	3	3	4	3	4	4	3	3	3	3	3	3	4	I. INGRESOS TRIBUTARIOS
1). Impuesto a la Renta	2	1	2	2	2	2	1	2	2	1	2	2	2	1). Impuesto a la Renta
Personas Naturales	1	1	1	1	1	1	1	1	1	1	1	1	1	Personas Naturales
Personas Jurídicas	0	1	1	1	1	1	0	0	0	0	0	0	0	Personas Jurídicas
Regularización	0	0	0	0	0	0	0	0	0	0	0	0	0	Regularización
2). Impuesto a las Importaciones	0	0	0	0	0	0	0	0	0	0	0	0	0	2). Impuesto a las Importaciones
3). Impuesto General a las Ventas	1	1	1	1	2	2	1	1	1	1	1	1	1	3). Impuesto General a las Ventas
4). Imp. Selectivo al Consumo (ISC)	0	0	0	0	0	0	0	0	0	0	0	0	0	4). Imp. Selectivo al Consumo (ISC)
5). Otros Ingresos Tributarios	0	0	1	0	0	0	1	0	0	0	0	0	1	5). Otros Ingresos Tributarios
II. INGRESOS NO TRIBUTARIOS	0	0	0	0	0	0	0	0	0	0	0	0	0	II. INGRESOS NO TRIBUTARIOS
TOTAL INGRESOS (I+II)	3	3	4	3	4	4	3	3	3	3	3	3	4	TOTAL INGRESOS (I+II)

Fuente: SUNAT.

Elaboración: BCRP - Sucursal Huancayo. Departamento de Estudios Económicos.

ANEXO 6

HUANCAVELICA: EJECUCIÓN DEL PRESUPUESTO PÚBLICO DEL GOBIERNO NACIONAL 1/
(Millones de soles)

	2018				2019									
	SET	OCT	NOV	DIC	ENE	FEB	MAR	ABR	MAY	JUN	JUL	AGO		SET
GASTOS NO FINANCIEROS	48	53	48	80	20	46	42	59	53	124	62	88	56	GASTOS NO FINANCIEROS
a. GASTOS CORRIENTES	33	39	32	47	17	41	34	42	43	49	51	54	43	a. GASTOS CORRIENTES
1. Personal y Obligaciones Sociales	7	7	8	9	8	9	9	9	10	9	10	9	9	1. Personal y Obligaciones Sociales
2. Pensiones y Otras Prest. Sociales	2	1	2	3	2	2	2	2	2	2	10	1	2	2. Pensiones y Otras Prest. Sociales
3. Bienes y Servicios	9	11	16	18	5	8	15	10	15	16	20	26	20	3. Bienes y Servicios
4. Donaciones y Transferencias 2/	7	1	1	2	0	5	0	0	0	0	4	0	1	4. Donaciones y Transferencias
5. Otros Gastos Corrientes	7	19	6	16	3	17	8	21	17	21	6	18	11	5. Otros Gastos Corrientes
b. GASTOS DE CAPITAL	15	14	16	33	3	5	9	17	10	76	11	34	14	b. GASTOS DE CAPITAL
1. Adquisición de Activos No Financieros	15	14	16	28	3	5	9	17	6	76	11	31	14	1. Adquisición de Activos No Financieros
2. Otros gastos de capital 3/	0	0	0	4	0	0	0	0	4	0	0	2	0	2. Otros gastos de capital

1/ Información actualizada al 30 de septiembre de 2019.

2/ Neto de transferencias intergubernamentales.

3/ Incluye donaciones y transferencias.

Fuente: MEF.

Elaboración: BCRP - Sucursal Huancayo. Departamento de Estudios Económicos.

ANEXO 7

HUANCAVELICA: EJECUCIÓN DEL PRESUPUESTO PÚBLICO DEL GOBIERNO REGIONAL 1/
(Millones de soles)

	2018				2019									
	SET	OCT	NOV	DIC	ENE	FEB	MAR	ABR	MAY	JUN	JUL	AGO	SET	
GASTOS NO FINANCIEROS	80	80	87	127	60	56	63	65	81	121	90	84	85	GASTOS NO FINANCIEROS
a. GASTOS CORRIENTES	66	65	73	89	59	54	58	62	67	74	72	67	66	a. GASTOS CORRIENTES
1. Personal y Obligaciones Sociales	46	45	50	49	53	47	47	48	48	48	53	50	48	1. Personal y Obligaciones Sociales
2. Pensiones y Otras Prest. Sociales	2	2	2	4	2	2	2	2	2	2	2	2	2	2. Pensiones y Otras Prest. Sociales
3. Bienes y Servicios	18	18	21	36	4	6	9	12	17	19	17	16	16	3. Bienes y Servicios
4. Donaciones y Transferencias	0	0	0	0	0	0	0	0	0	0	0	0	0	4. Donaciones y Transferencias
5. Otros Gastos Corrientes	0	0	0	0	0	0	0	0	0	5	0	1	0	5. Otros Gastos Corrientes
b. GASTOS DE CAPITAL	14	15	14	39	1	1	5	3	14	47	18	17	19	b. GASTOS DE CAPITAL
1. Adquisición de Activos No Financieros	14	15	14	36	1	1	5	3	8	14	18	15	19	1. Adquisición de Activos No Financieros
2. Otros gastos de capital 2/	0	0	0	3	0	0	0	0	5	33	0	1	0	2. Otros gastos de capital

1/ Información actualizada al 30 de septiembre de 2019.

2/ Incluye donaciones y transferencias.

Fuente: MEF.

Elaboración: BCRP - Sucursal Huancayo. Departamento de Estudios Económicos.



ANEXO 8

HUANCAVELICA: EJECUCIÓN DEL PRESUPUESTO PÚBLICO DE LOS GOBIERNOS LOCALES 1/
(Millones de soles)

	2018				2019									
	SET	OCT	NOV	DIC	ENE	FEB	MAR	ABR	MAY	JUN	JUL	AGO	SET	
GASTOS NO FINANCIEROS	60	59	68	118	4	24	36	48	30	51	35	47	71	GASTOS NO FINANCIEROS
a. GASTOS CORRIENTES	14	17	15	28	4	11	19	15	21	22	17	13	16	a. GASTOS CORRIENTES
1. Personal y Obligaciones Sociales	3	3	3	4	2	3	3	3	3	3	3	3	3	1. Personal y Obligaciones Sociales
2. Pensiones y Otras Prest. Sociales	2	3	2	2	0	0	0	1	1	2	1	1	1	2. Pensiones y Otras Prest. Sociales
3. Bienes y Servicios	8	9	9	19	2	7	11	12	16	15	11	9	10	3. Bienes y Servicios
4. Donaciones y Transferencias	2	2	2	2	0	0	4	0	1	2	2	0	2	4. Donaciones y Transferencias
5. Otros Gastos Corrientes	0	0	0	0	0	0	1	0	0	0	0	0	0	5. Otros Gastos Corrientes
b. GASTOS DE CAPITAL	46	42	53	90	1	13	17	33	9	29	18	34	55	b. GASTOS DE CAPITAL
1. Adquisición de Activos No Financieros	46	42	53	90	1	13	17	33	9	29	17	34	55	1. Adquisición de Activos No Financieros
2. Otros gastos de capital 2/	0	0	0	0	0	0	0	0	0	0	0	0	0	2. Otros gastos de capital

1/ Información actualizada al 30 de septiembre de 2019.

2/ Incluye donaciones y transferencias.

Fuente: MEF.

Elaboración: BCRP - Sucursal Huancayo. Departamento de Estudios Económicos.

ANEXO 9

HUANCAVELICA: MOROSIDAD 1/

(En porcentajes)

ENTIDADES FINANCIERAS	2 018					2 019								ENTIDADES FINANCIERAS
	AGO	SET	OCT	NOV	DIC	ENE	FEB	MAR	ABR	MAY	JUN	JUL	AGO	
I. BANCA MÚLTIPLE	3,7	4,7	4,2	3,7	5,0	3,1	5,1	3,7	4,7	5,6	4,3	5,4	4,7	I. BANCA MÚLTIPLE
II. INSTITUCIONES NO BANCARIAS														II. INSTITUCIONES NO BANCARIAS
Financieras	3,9	3,7	3,5	3,5	3,7	3,3	3,0	2,8	2,8	2,9	3,0	2,8	3,0	Financieras
Cajas Municipales	4,1	4,0	4,0	4,0	3,6	4,2	4,5	4,4	4,6	4,0	3,9	4,1	3,8	Cajas Municipales
Cajas Rurales	11,3	11,1	11,2	11,2	10,0	11,1	10,9	9,6	12,8	14,8	13,8	15,1	14,7	Cajas Rurales
EDPYMEs	-	-	-	-	-	-	-	-	-	-	-	-	-	EDPYMEs
III. ENTIDADES ESTATALES														III. ENTIDADES ESTATALES
Banco de la Nación 2/	1,9	1,8	2,0	2,0	2,0	2,1	2,1	2,2	2,5	2,8	2,7	2,8	2,9	Banco de la Nación 2/
TOTAL	3,8	3,8	3,8	3,7	3,7	3,8	4,1	3,9	4,2	4,0	3,8	4,0	3,8	TOTAL

1/ Cifras preliminares.

2/ Sólo considera los créditos de consumo e hipotecario.

Fuente: SBS y AFP.

Elaboración: BCRP - Sucursal Huancayo. Departamento de Estudios Económicos.