

BANCO CENTRAL DE RESERVA DEL PERÚ
SUCURSAL HUANCAYO



HUANCAVELICA: Síntesis de Actividad Económica
Agosto 2019¹

Departamento de Estudios Económicos

¹ En el presente informe participaron Francisco Callupe Casaño y Joel Jovani Turco Quinto.

ÍNDICE

Página

RESUMEN EJECUTIVO.....	3
I. ACTIVIDAD PRODUCTIVA.....	5
1. Actividad primaria.....	5
1.1 Sector agropecuario.....	5
1.2 Sector minería.....	7
2. Otros indicadores sectoriales.....	8
2.1 Sector construcción.....	8
2.2 Arribos a los establecimientos de hospedaje.....	8
II. SECTOR EXTERNO.....	9
1. Exportaciones.....	9
III. CRÉDITOS Y DEPÓSITOS.....	10
1. Créditos.....	10
2. Depósitos.....	12
IV. EJECUCIÓN DEL PRESUPUESTO PÚBLICO.....	13
1. Ejecución del Presupuesto Público de Gastos Corrientes.....	13
2. Ejecución del Presupuesto Público de Inversiones.....	13
V. ANEXOS.....	16



RESUMEN EJECUTIVO

Principales hechos de importancia

- En agosto, el **sector minero** decreció en 29,7 por ciento interanual, explicado por la menor producción de cobre (-88,2 por ciento), zinc (-31,8 por ciento) y oro (-6,5 por ciento). Asimismo, la producción **agropecuaria** registró un decrecimiento de 3,1 por ciento interanual en agosto, influenciado por las reducciones de las actividades agrícola (-4,1 por ciento) y pecuaria (-1,3 por ciento).
- En cuanto a los **otros indicadores de actividad económica**, destacó en agosto el incremento del crédito total (11,8 por ciento), crédito de consumo (15,4 por ciento) e inversión pública (17,9 por ciento).

Actividad primaria

- El **sector agropecuario** registró un decrecimiento de 3,1 por ciento interanual en agosto, influenciado por las reducciones de las actividades agrícola (-4,1 por ciento) y pecuaria (-1,3 por ciento). Entre enero y agosto, aumentó 3,0 por ciento respecto al mismo periodo de 2018, ante el incremento del sub sector agrícola (5,0 por ciento), contrarrestado parcialmente por la reducción del sub sector pecuario (-4,9 por ciento).
- La **actividad minera** registró un resultado negativo por segundo mes consecutivo luego de crecer en junio último. En agosto, disminuyó en 29,7 por ciento interanual, influenciado por la menor producción de cobre (-88,2 por ciento), zinc (-31,8 por ciento) y oro (-6,5 por ciento). Entre enero y agosto, el sector se redujo en 2,3 por ciento respecto de similar periodo de 2018, influenciado por la menor producción de cobre (-14,5 por ciento) y zinc (-34,1 por ciento), contrarrestado parcialmente por incremento de plata (2,6 por ciento), plomo (27,4 por ciento) y oro (83,8 por ciento).

Otros indicadores de actividad económica

- Los **despachos de cemento** registraron un resultado negativo luego de crecer por dos meses consecutivos. En agosto, decrecieron en 21,6 por ciento interanual, explicado por una menor demanda de cemento, debido a la reducción de la inversión pública. Entre enero y agosto, disminuyeron en 53,9 por ciento respecto a similar periodo de 2018, influenciado por los resultados negativos en las inversiones del Gobierno Regional y las municipalidades, debido a los cambios de autoridades a inicios de año.
- El **crédito directo total** en la región (S/ 413 millones), aumentó en 11,8 por ciento respecto a similar mes de 2018, sobresaliendo los mayores montos otorgados por el Banco de la Nación, Banca Múltiple y Cajas Municipales. Asimismo, crecieron los créditos a empresas (10,1 por ciento) y de consumo (15,4 por ciento).
- La **inversión pública** del mes (S/ 80 millones) creció en 17,9 por ciento respecto a similar mes de 2018, ante el incremento de montos ejecutados en el Gobierno Nacional (299,9 por ciento), explicado por los mayores devengados en el sector salud. Entre enero y agosto, sumó S/ 379 millones, mayor en 4,4 por ciento respecto a similar periodo de 2018, ante el incremento de desembolsos en el Gobierno Nacional (184,9 por ciento), sustentado en las mayores inversiones en los sectores de comunicaciones, agropecuario, educación y salud.

CUADRO N° 1
HUANCAVELICA: OTROS INDICADORES DE ACTIVIDAD ECONÓMICA
 (Variación % respecto a similar mes del año anterior)

	Mar.19	Abr.19	May.19	Jun.19	Jul.19	Ago.19
Despachos de cemento 1/	↓ -60,2	↓ -78,3	↓ -75,0	↑ 9,1	↑ 9,1	↓ -21,6
Arribos a los establecimientos de hospedaje	↓ -6,2	↑ 11,8	↑ 11,5	↑ 6,6		
Crédito total 2/	↑ 16,5	↑ 13,6	↑ 13,3	↑ 12,9	↑ 12,5	↑ 11,8
Crédito de consumo 2/	↑ 19,1	↑ 17,8	↑ 17,3	↑ 17,8	↑ 16,7	↑ 15,4
Crédito hipotecario 2/	↑ 7,3	↑ 1,8	↑ 0,04	↑ 2,9	↑ 1,1	↓ -2,3
Inversión pública 1/	↓ -19,4	↑ 34,1	↓ -51,4	↑ 77,9	↓ -33,6	↑ 17,9

1/ En términos reales.

2/ En términos nominales.

Fuentes: UNACEM, MINCETUR, SBS y MEF.

I. ACTIVIDAD PRODUCTIVA

1. Actividad primaria

1.1 Sector agropecuario

- La actividad agropecuaria registró un decrecimiento de 3,1 por ciento interanual en agosto, influenciado por las reducciones de las actividades agrícola (-4,1 por ciento) y pecuaria (-1,3 por ciento). Entre enero y agosto, aumentó 3,0 por ciento respecto al mismo periodo de 2018, ante el incremento del sub sector agrícola (5,0 por ciento), contrarrestado parcialmente por la reducción del sub sector pecuario (-4,9 por ciento).
- El sub sector agrícola decreció en 4,1 por ciento interanual en el mes, debido a la menor oferta con destino al mercado interno (-3,9 por ciento), y por lo orientado al mercado externo y agroindustria (-11,6 por ciento); destacando en el primer caso, las reducciones en olluco, alfalfa, haba grano seco, haba grano verde, trigo, cebada grano, arveja grano verde, y frijol grano seco; y en el segundo, disminuyó por la menor producción de quinua. En arveja grano verde, explicado por los menores rendimientos ante el exceso de lluvias en los primeros meses del año en las zonas productoras de las provincias de Acobamba y Tayacaja. Entre enero y agosto, creció en 5,0 por ciento, influenciado por la mayor producción dirigido al mercado interno (4,9 por ciento), y al mercado externo y agroindustria (12,8 por ciento); destacando en el primer caso, los incrementos en papa, haba grano seco, maíz amiláceo, cebada grano y alfalfa; y en el segundo caso, por la mayor oferta de quinua y caña de azúcar.

CUADRO N° 2
HUANCAVELICA: SECTOR AGROPECUARIO 1/
(Miles de Toneladas)

Subsectores	Estructura Porcentual 2016 /2	Agosto			Enero - Agosto		
		2 018	2 019	Var.%	2 018	2 019	Var.%
AGRÍCOLA	71,2			-4,1			5,0
Orientada al mercado interno 2/	70,2			-3,9			4,9
Papa	31,5	7,3	7,9	7,9	205,8	218,8	6,3
Alfalfa	4,5	12,4	11,9	-4,1	98,8	100,3	1,4
Maíz amiláceo	8,3	1,2	1,2	4,1	23,4	25,8	10,4
Cebada grano	3,5	1,9	1,8	-5,7	21,3	23,5	10,1
Olluco	1,8	1,4	0,8	-41,9	15,6	15,2	-2,2
Arveja grano verde	5,1	0,9	0,8	-10,3	15,4	15,1	-1,8
Haba grano seco	2,9	0,7	0,4	-46,1	6,6	9,1	38,5
Maíz choclo	1,0	0,9	1,2	36,6	8,1	7,6	-5,3
Orientada al mercado externo y agroindustria 2/	0,9			-11,6			12,8
Quinua	0,4	0,2	0,2	-11,6	1,2	1,4	16,0
Caña de azúcar	0,0	0,0	0,0	-	0,0	1,2	-
Palta	0,2	0,0	0,0	-	0,7	0,7	-4,3
PECUARIO	28,8			-1,3			-4,9
Carne de vacuno 3/	7,5	0,3	0,3	-4,8	2,3	2,1	-9,1
Carne de ave 3/	1,2	0,1	0,1	12,0	0,7	0,7	4,4
Carne de ovino 3/	3,6	0,1	0,1	2,5	0,9	0,9	-0,1
Leche	4,7	2,0	1,9	-4,0	16,6	16,3	-2,4
SECTOR AGROPECUARIO	100,0			-3,1			3,0

1/ Cifras preliminares.

2/ Estimado a precios de 2007.

3/ Peso neto.

Fuente: MINAGRI.

Elaboración: BCRP - Sucursal Huancayo. Departamento de Estudios Económicos.

- Respecto a la producción pecuaria, decreció en 1,3 por ciento interanual en el mes, debido a la menor producción de leche, y carnes de, vacuno, alpaca y llama. Entre enero y agosto, disminuyó en 4,9 por ciento respecto a similar periodo de 2018, influenciado por la reducción en la oferta de lana, fibra de alpaca, leche, fibra de llama, además de carnes de, vacuno, llama, alpaca y ovino.
- En cuanto al avance de las siembras, correspondiente a la actual campaña agrícola (2019-2020), se instalaron 2 596 hectáreas, menor en 1 071 hectáreas (-29,2 por ciento) respecto a su similar de la campaña anterior (2018-2019), debido a reducciones en las instalaciones de cultivos transitorios (1 002 hectáreas o 27,8 por ciento menos) y permanentes (69 hectáreas o 100,0 por ciento menos). Respecto a la disminución en los cultivos transitorios, se explicó principalmente por papa, olluco, maíz choclo, arveja grano verde y zapallo; en papa y arveja grano verde, sustentados en las menores lluvias registradas en las zonas productoras de Tayacaja y Acobamba. En cuanto a los cultivos permanentes, su reducción se relacionó a menores siembras de palta y alfalfa.

CUADRO N° 3
HUANCAVELICA: SUPERFICIE SEMBRADA 1/
(Hectáreas)

	Campaña Agrícola 2/		Variación	
	2018-2019	2019-2020	Absoluta	Porcentual
Cultivos Transitorios	3 598	2 596	-1 002	-27,8
Papa	1 871	1 187	-684	-36,6
Maíz amiláceo	307	562	255	83,1
Olluco	469	465	-4	-0,9
Maíz choclo	264	124	-140	-53,0
Arveja grano verde	179	103	-76	-42,5
Haba grano seco	0	62	62	-
Arveja grano seco	4	26	22	550,0
Zapallo	44	24	-20	-45,5
Zanahoria	9	12	3	33,3
Frijol grano seco	6	10	4	66,7
Otros	445	21	-424	-95,3
Cultivos Permanentes	69	0	-69	-100,0
Café	0	0	0	-
Lúcuma	0	0	0	-
Manzano	0	0	0	-
Melocotonero	0	0	0	-
Palta	45	0	-45	-100,0
Otros	24	0	-24	-100,0
TOTAL	3 667	2 596	-1 071	-29,2

1/ Cifras preliminares.

2/ Agosto.

Fuente: Dirección Regional de Agricultura - Huancavelica.

Elaboración: BCRP - Sucursal Huancayo. Departamento de Estudios Económicos.



1.2 Sector minería

- La producción minera en la región registró un resultado negativo por segundo mes consecutivo luego de crecer en junio último. En agosto, disminuyó en 29,7 por ciento interanual, influenciado por la menor producción de cobre (-88,2 por ciento), zinc (-31,8 por ciento) y oro (-6,5 por ciento). En cobre, se redujo por la menor producción por la minera Doe Run, ante la paralización de sus operaciones por el derrame de su planta de relaves; en zinc, por Kolpa; y en oro, por la minera Sierra Antapite. El resultado del sector se contrarrestó parcialmente por el incremento en la producción de plata (0,1 por ciento) y plomo (64,1 por ciento).
- Entre enero y agosto, se redujo en 2,3 por ciento respecto de similar periodo de 2018, influenciado por la menor producción de cobre (-14,5 por ciento) y zinc (-34,1 por ciento), contrarrestado parcialmente por incremento de plata (2,6 por ciento), plomo (27,4 por ciento) y oro (83,8 por ciento). En cobre, explicado por la minera Doe Run; mientras que, en zinc, por la minera Kolpa.
- Entre enero y agosto, a precios de 2007, la producción de cobre significó el 34 por ciento del VBP minero, seguido por plata (31 por ciento), zinc (10 por ciento), plomo (15 por ciento) y oro (10 por ciento).

CUADRO N° 4
HUANCAVELICA: SECTOR MINERÍA 1/
(Variación % real respecto a similar periodo del año anterior)

	Estructura Porcentual 2017 2/	Agosto			Enero - Agosto		
		2 018	2 019	Var. %	2 018	2 019	Var. %
Cobre (TMF)	45,4	1 033	122	-88,2	8 381	7 164	-14,5
Plata (Kg.f)	28,8	12 178	12 195	0,1	89 906	92 225	2,6
Zinc (TMF)	13,2	956	652	-31,8	7 806	5 143	-34,1
Plomo (TMF)	12,0	1 004	1 648	64,1	7 477	9 523	27,4
Oro (Grs.f)	0,6	56 537	52 880	-6,5	287 515	528 459	83,8
TOTAL 1/				-29,7			-2,3

1/ Cifras preliminares.

2/ Estimado a precios de 2007.

Fuente: MINEM.

Elaboración: BCRP - Sucursal Huancayo. Departamento de Estudios Económicos.

GRÁFICO N° 1
HUANCAVELICA: CRECIMIENTO DE LA PRODUCCIÓN MINERA
(Variación % real respecto a similar mes del año anterior)

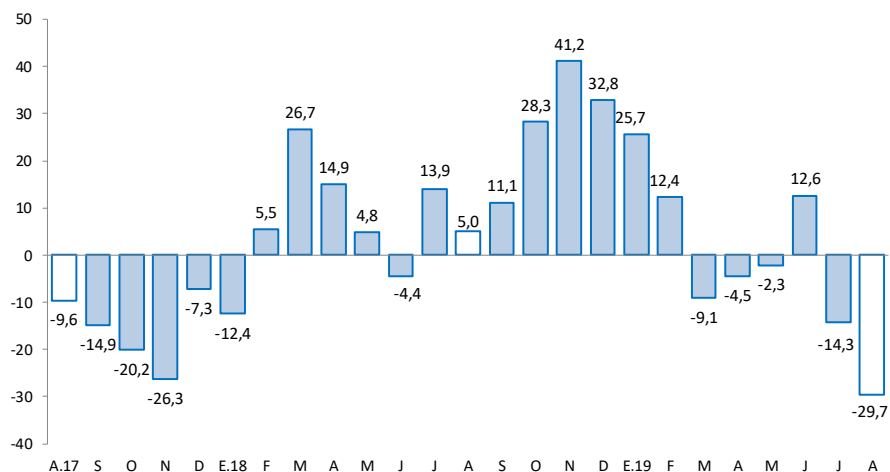

Fuente: MINEM.

Elaboración: BCRP - Sucursal Huancayo. Departamento de Estudios Económicos.

2. Otros indicadores sectoriales

2.1 Sector construcción

- Los despachos de cemento registraron un resultado negativo luego de crecer por dos meses consecutivos. En agosto, decrecieron en 21,6 por ciento interanual, explicado por una menor demanda de cemento, debido a la inversión pública en el Gobierno Regional y las municipalidades.
- Entre enero y agosto, los despachos de cemento disminuyeron en 53,9 por ciento respecto a similar periodo de 2018, influenciado por los resultados negativos en las inversiones del Gobierno Regional y las municipalidades, debido a los cambios de autoridades a inicios de año.

GRÁFICO N° 2
HUANCAVELICA: CRECIMIENTO DE LOS DESPACHOS DE CEMENTO
 (Variación % real respecto a similar mes del año anterior)

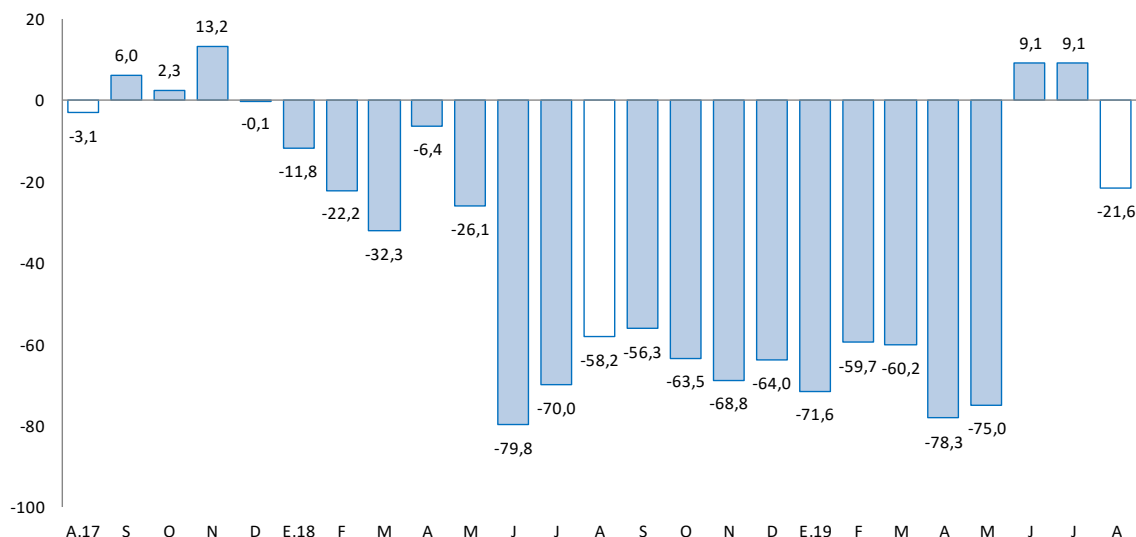

Fuente: UNACEM (Plantas Condorcocha y Atocongo).

Elaboración: BCRP - Sucursal Huancayo. Departamento de Estudios Económicos.

2.2 Arribos a los establecimientos de hospedaje

- En junio, el número de arribos a los establecimientos de hospedaje (20 miles) aumentó en 6,6 por ciento interanual, sumando tres meses de incrementos, explicado por la mayor afluencia de visitantes nacionales (5,6 por ciento) y extranjeros (174,5 por ciento). Entre enero y junio, aumentó ligeramente en 0,2 por ciento respecto a similar periodo de 2018, influenciado por los mayores arribos de visitantes extranjeros (49,4 por ciento), contrarrestado parcialmente por la reducción de arribos nacionales (-0,1 por ciento). El departamento cuenta con importantes atractivos turísticos, tal es el caso del Complejo Arqueológico Uchkus-Inkañan, ubicado en el distrito de Yauli; y el Complejo Huaytará, en el distrito de Huaytará.
- Del total de arribos entre enero y junio, el 99,2 por ciento fueron nacionales, de los cuales el 37 por ciento procedió del propio departamento, seguido de Junín (25 por ciento), Lima Metropolitana (15 por ciento), Lima provincias (7 por ciento), Ica (6 por ciento) y Ayacucho (5 por ciento). Asimismo, de los visitantes extranjeros, el 29 por ciento procedió de Venezuela, seguido de Alemania (15 por ciento), Estados Unidos (11 por ciento), España (10 por ciento), Francia (8 por ciento) y Colombia (3 por ciento), entre los principales.

GRÁFICO N° 3
HUANCAVELICA: CRECIMIENTO DE ARRIBOS A ESTABLECIMIENTOS DE HOSPEDAJE
 (Variación %)

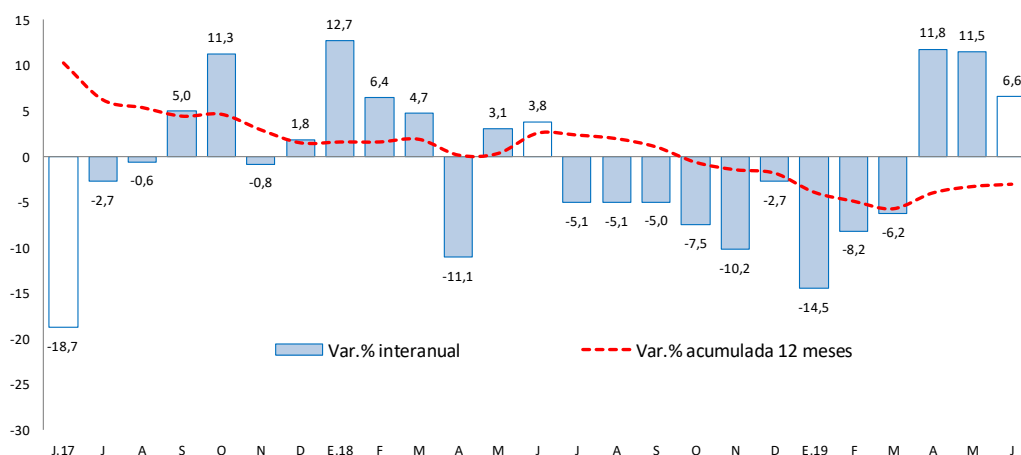

Fuente: MINCETUR.

Elaboración: BCRP - Sucursal Huancayo. Departamento de Estudios Económicos.

II. SECTOR EXTERNO

1. Exportaciones

- Las exportaciones de Huancavelica totalizaron US\$ 1 millón en agosto, menor en US\$ 2 millones (-53,2 por ciento) respecto a similar mes de 2018, sustentado en la reducción de envíos de productos tradicionales en US\$ 418 miles (-35,0 por ciento) y de no tradicionales en US\$ 1 millón (-68,1 por ciento). Los menores envíos de productos **tradicionales** se explicaron por la disminución de envíos de productos mineros, principalmente concentrados de oro; mientras que, en el caso de productos **no tradicionales**, se debió a la menor oferta de productos pesqueros, destacando trucha congelada y refrigerada.

CUADRO N° 5
HUANCAVELICA: EXPORTACIONES POR GRUPO DE PRODUCTOS 1/
 (Valor FOB en millones de US\$)

	Estructura % 2 017	Agosto			Enero - Agosto		
		2 018	2 019	Var. %	2 018	2 019	Var. %
Productos Tradicionales	60,9	1	1	-35,0	8	6	-26,2
Agrícolas	0,0	0	0	-	0	0	-
Mineros	60,9	1	1	-35,0	8	6	-26,2
Productos No Tradicionales	39,1	1	0	-68,1	10	4	-64,4
Agropecuarios	0,0	0	0	4,6	0	1	184,1
Pesqueros	39,1	1	0	-76,8	10,1	2	-75,6
Textil	0,0	0	0	-	0	0	-
Maderas y papeles, y sus manuf.	0,0	0	0	-	0	0	-
Químicos	0,0	0	0	-	0	0	-
Minerales no metálicos	0,0	0	0	-	0	0	-
Sidero-Metalúrgico y joyerías	0,0	0	0	-	0	0	-
Metal-Mecánicos	0,0	0	0	-	0	0	-
Resto de otros no tradicionales	0,0	0	0	-	0	0	-
Total Exportaciones	100	3	1	-53,2	18	9	-47,9

1/ Cifras Preliminares.

Fuente: SUNAT.

Elaboración: BCRP - Sucursal Huancayo. Departamento de Estudios Económicos.

- Entre enero y agosto, las ventas totalizaron US\$ 9 millones, menor en US\$ 9 millones (-47,9 por ciento) respecto a similar periodo de 2018, explicadas por la reducción de envíos de productos tradicionales en US\$ 2 millones (-26,2 por ciento) y de no tradicionales en US\$ 6 millones (-64,4 por ciento). Respecto a los productos **tradicionales**, que significaron el 61 por ciento del total, su disminución se relacionó a los menores envíos de concentrados de oro y plomo; en cuanto a los productos **no tradicionales**, se explicó por la disminución en los envíos de trucha congelada y refrigerada. Cabe mencionar que el cultivo de trucha de exportación se desarrolla en la laguna Choclococha (4 605 msnm), ubicada en las provincias alto andinas de Huaytará y Castrovirreyna.
- Entre enero y agosto, los principales destinos de exportación fueron Estados Unidos (26 por ciento), Corea del Sur (14 por ciento), Ecuador (8 por ciento) y China (4 por ciento). Por productos, los mayores envíos se registraron en oro (44 por ciento), cobre (14 por ciento), plata (4 por ciento), además de paltas frescas (5 por ciento) y trucha en filetes y congelada (26 por ciento).

III. CRÉDITOS Y DEPÓSITOS

1. Créditos

- Los créditos en Huancavelica, al término de agosto de 2019 (S/ 413 millones), registraron un incremento de 11,8 por ciento comparado a igual mes de 2018, y en 0,7 por ciento respecto al mes anterior. El incremento interanual se explicó por mayores montos otorgados en créditos a empresas (10,1 por ciento) y para consumo (15,4 por ciento); en empresas, como efecto de las promociones a las micro y pequeñas empresas por parte de las Cajas Municipales y Financieras; y en consumo, explicado por mayores créditos del Banco de la Nación en instituciones públicas. Respecto al mes previo, el incremento de 0,7 por ciento se debió a los mayores créditos a empresas (0,8 por ciento) y de consumo (0,9 por ciento).

CUADRO N° 6
HUANCAVELICA: CRÉDITO DIRECTO
(Saldos en millones de soles)

	Saldos en millones de soles		Tasas de crecimiento (%)	
	jul-19	ago-19	Mes	12 Meses
Banco de la Nación 1/	47	47	-0,4	3,8
Banca Múltiple	55	56	1,5	37,6
Instituciones No Bancarias	308	310	0,7	9,4
Financieras	67	67	0,5	9,4
Cajas Municipales	236	238	0,8	9,4
Cajas Rurales	5	5	2,0	6,2
Edpymes	0	0	-	-
Total	410	413	0,7	11,8
Empresas	225	227	0,8	10,1
Personas	184	185	0,6	13,9
Consumo	171	172	0,9	15,4
Hipotecario	13	13	-2,6	-2,3
En MN	409	412	0,7	11,8
En ME	0	0	0,2	-17,7

1/ Considera sólo los créditos de consumo e hipotecario.

Fuente: SBS y AFP.

Elaboración: BCRP - Sucursal Huancayo. Departamento de Estudios Económicos.

- Por **tipo de moneda**, los créditos estuvieron conformados en un 99,9 por ciento por moneda nacional, los que interanualmente crecieron en 11,8 por ciento, debido a mayores montos otorgados a empresas y para consumo. En moneda extranjera (que representó el 0,1 por ciento restante), interanualmente registró una disminución de 17,7 por ciento, a causa de menores créditos hipotecarios en esta moneda.

GRÁFICO Nº 4
HUANCAVELICA: CRECIMIENTO DEL CRÉDITO DIRECTO
(Variación % respecto a similar mes del año anterior)

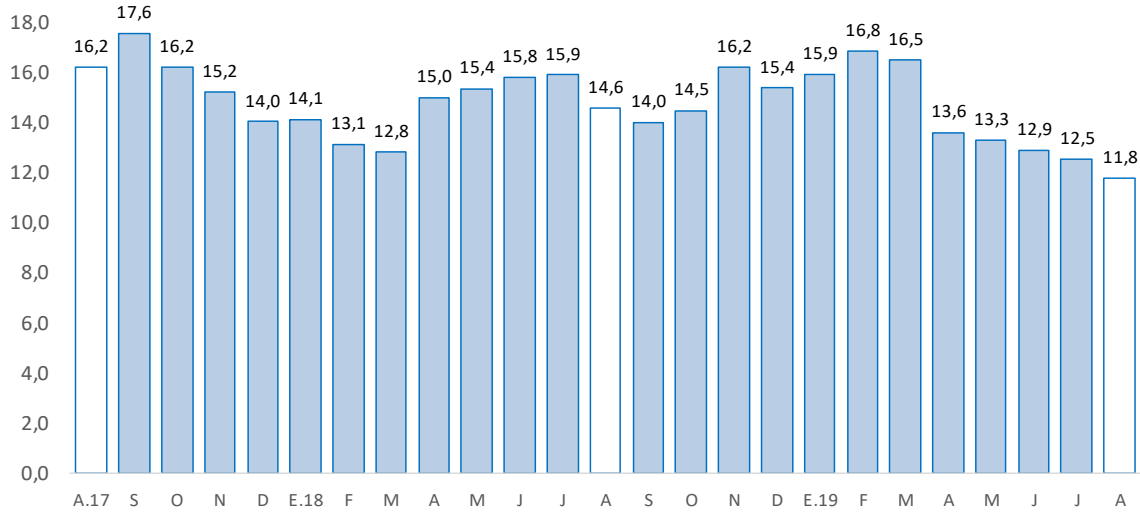

Fuente: SBS y AFP.

Elaboración: BCRP - Sucursal Huancayo. Departamento de Estudios Económicos.

- Por su parte, la **cartera morosa** al mes de julio alcanzó 4,0 por ciento, mayor en 0,2 de punto porcentual respecto de julio 2018. Los mayores ratios se registraron en las Cajas Rurales (15,1 por ciento), seguido de la Banca Múltiple (5,4 por ciento), Cajas Municipales (4,1 por ciento), Financieras (2,8 por ciento) y el Banco de la Nación (2,8 por ciento).

GRÁFICO Nº 5
HUANCAVELICA: TASA DE MOROSIDAD 1/ 2/
(En porcentaje)

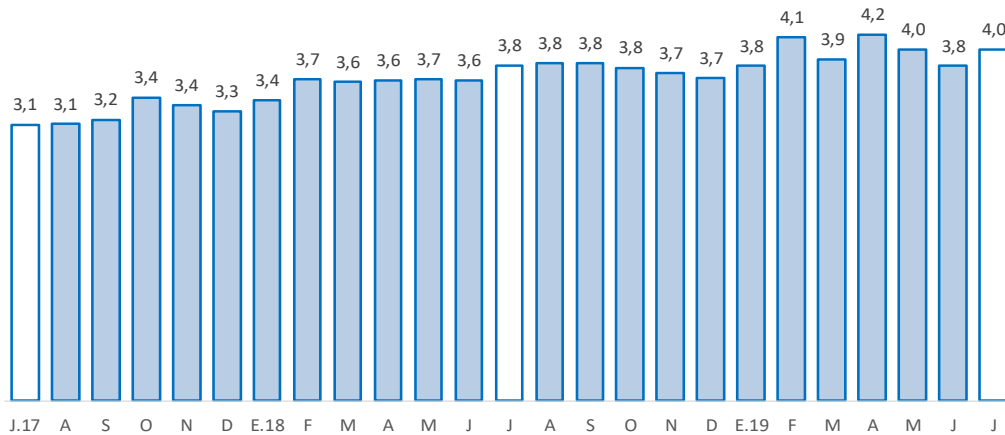

1/ Morosidad = (créditos vencidos + créditos en cobranza judicial) / colocaciones brutas.

2/ Preliminar.

Fuente: SBS y AFP.

Elaboración: BCRP - Sucursal Huancayo. Departamento de Estudios Económicos.



2. Depósitos

- Los depósitos en agosto registraron un decrecimiento de 1,1 por ciento respecto de similar mes de 2018, pero se incrementó en 1,3 por ciento respecto al mes previo. El decrecimiento interanual respondió a los menores depósitos a la vista (-10,5 por ciento), no obstante los incrementos en ahorro (0,3 por ciento) y a plazo (7,8 por ciento). Las reducciones de montos en depósitos a la vista se explicaron por la Banca Múltiple; mientras que, los incrementos en depósitos a plazo, por las Cajas Municipales. Respecto al mes previo, aumentó 1,3 por ciento, debido a los mayores depósitos a la vista (5,4 por ciento) y a plazo (1,0 por ciento), contrarrestado parcialmente por los menores depósitos en ahorro (-0,3 por ciento). Según composición, los depósitos en ahorro concentraron el 53,8 por ciento del total, seguido por los depósitos a la vista (24,5 por ciento) y a plazo (21,7 por ciento).

CUADRO N° 7
HUANCAVELICA: DEPÓSITOS
(Saldos en millones de soles)

	Saldos en millones de soles		Tasas de crecimiento (%)	
	jul-19	ago-19	Mes	12 Meses
Banco de la Nación	195	201	2,8	-3,1
Banca Múltiple	101	98	-2,6	-10,4
Instituciones No Bancarias	111	113	2,2	13,3
Financieras	13	13	-2,1	6,9
Cajas Municipales	98	100	2,8	14,4
Cajas Rurales	0	0	-0,7	-54,1
TOTAL	407	412	1,3	-1,1
Vista	96	101	5,4	-10,5
Ahorro	223	222	-0,3	0,3
A plazo	88	89	1,0	7,8
En MN	399	404	1,1	-1,7
En ME	8	8	11,3	39,1

Fuente: SBS y AFP.

Elaboración: BCRP - Sucursal Huancayo. Departamento de Estudios Económicos.

GRÁFICO N° 6
HUANCAVELICA: CRECIMIENTO DE LOS DEPÓSITOS
(Variación % respecto a similar mes del año anterior)

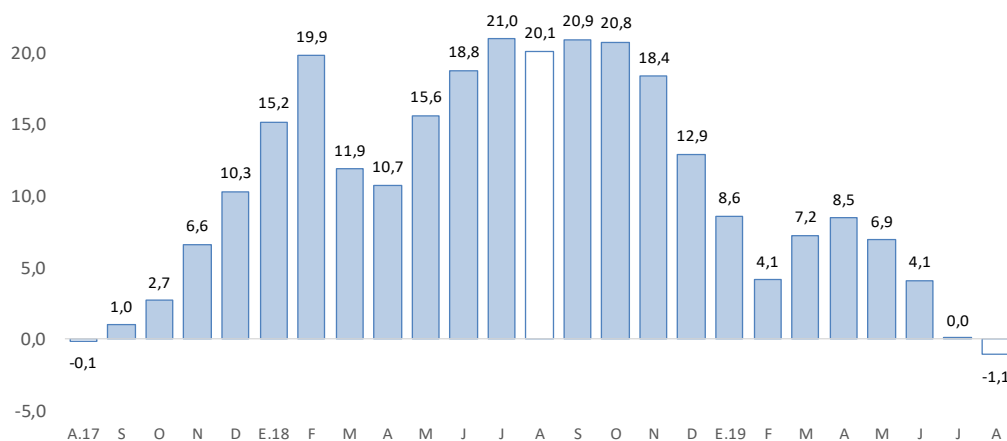

Fuente: SBS y AFP.

Elaboración: BCRP - Sucursal Huancayo. Departamento de Estudios Económicos.



- Por **institución financiera**, destacó el Banco de la Nación con una participación de 48,7 por ciento en los depósitos, seguido de la Banca Múltiple (23,9 por ciento), Cajas Municipales (24,4 por ciento) y Financieras (3,1 por ciento).
- Por **tipo de moneda**, los depósitos en moneda nacional, que conformaron un 97,9 por ciento de participación en agosto, registraron un decrecimiento de 1,7 por ciento interanual; contrariamente, en moneda extranjera, con 2,1 por ciento de participación, aumentaron en 39,1 por ciento.

IV. EJECUCIÓN DEL PRESUPUESTO PÚBLICO

1. Ejecución del Presupuesto Público de Gastos Corrientes

- La ejecución presupuestal del gasto corriente no financiero, neto de transferencias intergubernamentales, se incrementó en 10,1 por ciento interanual en agosto, influenciado por el Gobierno Nacional (42,3 por ciento), justificado por los crecimientos en los gastos en remuneraciones, transferencias, y compras de bienes y servicios. El resultado del mes se contrarrestó parcialmente por los menores devengados en el Gobierno Regional (-2,6 por ciento) y las municipalidades (-12,3 por ciento); en el primer caso, por las reducciones de gastos en transferencias, y compras de bienes y servicios; mientras que, en el segundo, por menores transferencias.
- Entre enero y agosto, sumó S/ 965 millones, mayor en S/ 97 millones (8,7 por ciento) respecto al mismo periodo de 2018, influenciado por todos los niveles de gobierno. En el Gobierno Nacional (19,2 por ciento), sustentado por remuneraciones, transferencias, y compras de bienes y servicios; en el Gobierno Regional (1,8 por ciento), por remuneraciones y transferencias; y en los municipios (14,3 por ciento), por mayores compras de bienes y servicios.

CUADRO Nº 8
HUANCAVELICA: EJECUCIÓN DEL PRESUPUESTO DE GASTOS CORRIENTES 1/ 2/
(Millones de soles)

	Agosto			Enero - Agosto		
	2 018	2 019	Var.% real	2 018	2 019	Var.% real
Gobierno Nacional	37	54	42,3	271	331	19,2
Gobierno Regional	68	67	-2,6	493	513	1,8
Gobiernos locales	15	13	-12,3	104	122	14,3
Total	120	135	10,1	868	965	8,7

1/ Información actualizada al 31 de agosto de 2019.

2/ Neto de transferencias intergubernamentales. Comprende pensiones y otros gastos corrientes.

Fuente: MEF.

Elaboración: BCRP - Sucursal Huancayo. Departamento de Estudios Económicos.

2. Ejecución del Presupuesto Público de Inversiones

- La inversión pública en Huancavelica, correspondiente a los tres niveles de gobierno, sumó S/ 80 millones en agosto, mayor en 17,9 por ciento respecto a similar mes de 2018, ante el incremento de montos ejecutados en el Gobierno Nacional (299,9 por ciento), explicado por los mayores devengados en el sector salud. El resultado del mes se contrarrestó parcialmente por las reducciones en el Gobierno Regional (-12,2 por ciento) y las municipalidades (-21,5 por ciento); en el primer caso, por los menores devengados en el sector transportes; mientras que, en el segundo caso, por los rubros seguridad, transportes y saneamiento.
- Entre enero y agosto, la inversión pública acumuló una ejecución de S/ 379 millones, mayor en 4,4 por ciento respecto a similar periodo de 2018, ante el incremento de desembolsos en el Gobierno

Nacional (184,9 por ciento), sustentado en las mayores inversiones en los sectores de comunicaciones, agropecuario, educación y salud. El resultado del acumulado se contrarrestó parcialmente por las menores inversiones del Gobierno Regional (-15,8 por ciento) y las municipalidades (-32,8 por ciento); en el primer caso, por la reducción de devengados en los rubros de transporte y agropecuario; y en el segundo, por transporte, turismo, vivienda y saneamiento.

- En cuanto al avance de la inversión pública, lo ejecutado entre enero y agosto representó en la región el 35,0 por ciento de su Presupuesto Institucional Modificado (PIM) que sumó S/ 1 082 millones. En el Gobierno Nacional se registró un avance de 53,4 por ciento, seguido de las municipalidades (33,1 por ciento) y el Gobierno Regional (20,9 por ciento).

CUADRO Nº 9
HUANCAVELICA: EJECUCIÓN DEL PRESUPUESTO PÚBLICO DE INVERSIONES 1/ 2/
(Millones de soles)

	Agosto			Enero - Agosto		
	2 018	2 019	Var.% real	2 018	2 019	Var.% real
Gobierno Nacional	8	31	299,9	55	159	184,9
Gobierno Regional	17	15	-12,2	77	67	-15,8
Gobiernos locales	42	34	-21,5	223	154	-32,8
Total	67	80	17,9	355	379	4,4

1/ Información actualizada al 31 de agosto de 2019.

2/ Comprende la adquisición de activos no financieros.

Fuente: MEF.

Elaboración: BCRP - Sucursal Huancayo. Departamento de Estudios Económicos.

GRÁFICO Nº 7
HUANCAVELICA: CRECIMIENTO DE LA EJECUCIÓN DEL PRESUPUESTO PÚBLICO DE INVERSIONES
(Variación % real)

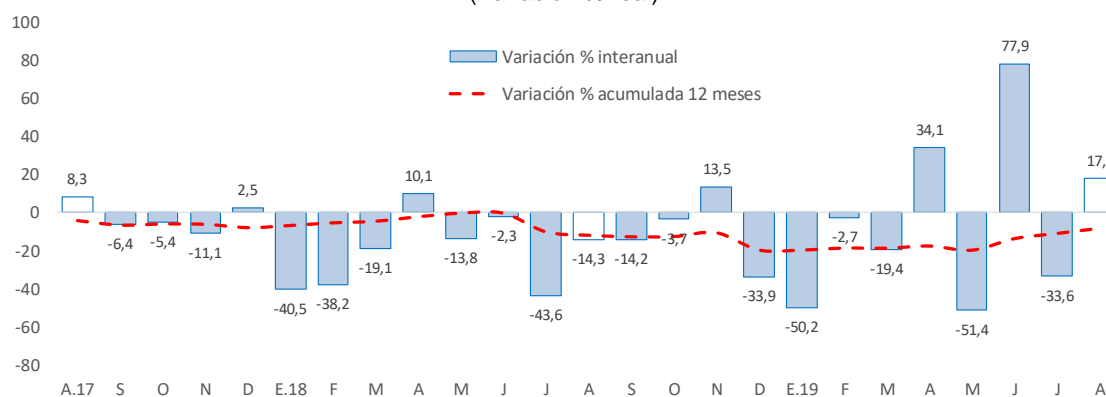

Fuente: MEF.

Elaboración: BCRP - Sucursal Huancayo. Departamento de Estudios Económicos.

- Entre los principales proyectos que se ejecutaron entre enero y agosto, destacaron en el Gobierno Nacional el “Mejoramiento de los servicios de salud del Hospital Regional Zacarías Correa Valdivia de Huancavelica, distrito de Ascensión, provincia de Huancavelica” con un gasto de S/ 52 millones; “Instalación de banda ancha para la conectividad integral y desarrollo social de la región Huancavelica” con un gasto de S/ 43 millones; y “Mejoramiento de los servicios públicos para el desarrollo territorial sostenible en el área de influencia de los ríos Apurímac, Ene y Mantaro” con un gasto de S/ 20 millones.



- En el Gobierno Regional, sobresalieron los proyectos de “Mejoramiento y ampliación de los servicios educativos del nivel inicial en localidades de la provincia de Churcampa” con un gasto acumulado de S/ 6 millones; “Mejoramiento del camino vecinal en el distrito de Acobambilla, provincia de Huancavelica” con un gasto acumulado de S/ 6 millones; y “Mejoramiento del servicio de transitabilidad vehicular y peatonal de la avenida Santos Villa Oeste, distrito de Ascensión, provincia de Huancavelica” con un gasto acumulado de S/ 4 millones.
- Por su parte, en los gobiernos locales, los mayores desembolsos se registraron en el “Mejoramiento del servicio educativo de instituciones educativas en localidades del distrito de Roble, provincia de Tayacaja” con un gasto devengado de S/ 10 millones; “Mejoramiento y ampliación del servicio de agua potable y saneamiento en el centro poblado de Santa Cruz de Inyacc y anexos, distrito de Huaribamba, provincia de Tayacaja” con un gasto devengado de S/ 4 millones; y “Mejoramiento y ampliación del servicio de agua potable y creación del servicio de alcantarillado en los centros poblados de Huanccallaco y Pomacancha, distrito de Caja, provincia de Acobamba” con un gasto devengado de S/ 4 millones.

V. ANEXOS



ANEXO 1

HUANCAVELICA: PRODUCCIÓN AGROPECUARIA 1/
(En toneladas métricas)

CULTIVOS	2 018					2 019								CULTIVOS
	AGO	SET	OCT	NOV	DIC	ENE	FEB	MAR	ABR	MAY	JUN	JUL	AGO	
AGRÍCOLA														AGRÍCOLA
CONSUMO INTERNO														CONSUMO INTERNO
Ajo	90	18	0	0	0	0	0	26	137	88	68	0	60	
Alfalfa	12 369	11 302	11 070	12 098	12 237	12 544	13 008	13 082	12 875	12 841	11 855	12 183	11 863	
Arveja grano seco	217	253	383	48	32	2	11	18	218	1 563	1 700	821	257	
Arveja grano verde	864	1 499	898	1 847	652	1 817	2 658	3 830	3 442	1 743	0	814	775	
Avena grano	0	66	5	9	16	0	0	7	28	226	288	76	6	
Cebada grano	1 942	1 269	120	62	0	0	0	0	1 364	6 905	6 512	6 840	1 830	
Chirimoya	0	0	0	0	74	2	6	13	97	128	100	97	0	
Chocho	1	23	30	0	0	0	0	0	15	9	23	121	73	
Frijol grano seco	446	89	69	141	0	26	34	20	768	3 103	1 314	940	424	
Haba grano seco	720	695	8	261	0	8	99	110	163	2 751	2 984	2 646	388	
Haba grano verde	588	53	62	114	283	291	490	1 060	1 251	878	0	1 351	317	
Maca	93	0	0	0	0	0	0	0	0	200	500	1 025	335	
Maíz amiláceo	1 184	475	385	117	25	0	512	379	2 399	10 383	5 141	5 778	1 233	
Maíz choclo	907	23	154	480	183	895	1 216	893	2 087	1 296	0	0	1 239	
Mashua o izano	21	281	0	0	0	0	0	29	59	115	450	0	23	
Melocotonero	0	0	0	0	76	0	67	94	53	41	31	19	0	
Oca	50	27	0	11	0	0	45	167	233	215	440	504	100	
Olluco	1 374	49	45	16	118	298	969	1 721	2 078	2 684	2 875	3 802	798	
Papa	7 332	15 785	6 384	7 697	6 734	10 899	16 866	16 833	46 837	42 569	32 226	44 653	7 911	
Papaya	0	0	0	0	103	0	82	121	120	54	59	33	0	
Plátano	0	0	0	0	123	0	0	147	151	76	68	12	0	
Tomate	12	0	0	38	192	100	63	97	42	75	0	258	21	
Trigo	558	211	106	79	0	0	11	3	0	1 461	2 181	1 598	299	
Tuna	0	0	0	23	2 230	570	766	1 981	1 993	1 180	0	0	0	
Zapallo	24	0	0	128	36	145	45	25	424	550	270	254	0	
Otros Cons. Interno	14	99	21	0	304	64	152	127	279	361	228	82	3	
INDUSTRIAL Y/O EXP.														INDUSTRIAL Y/O EXP.
Palta	0	16	0	0	179	17	127	97	148	136	119	29	0	
Quinua	224	8	50	10	2	45	0	12	2	280	520	377	198	
Caña de azúcar	0	0	0	0	0	0	0	92	231	338	329	257	0	
Otros Industrial y/o Exp.	73	30	77	49	83	0	29	32	30	171	50	0	15	
PECUARIO														PECUARIO
CARNE 2/														CARNE 2/
Carne Ave	78	71	71	80	91	85	87	82	93	82	82	85	88	
Carne Ovino	119	118	123	112	112	105	106	105	116	122	126	126	122	
Carne Porcino	131	133	133	131	142	108	114	112	126	131	137	138	136	
Carne Vacuno	322	303	322	342	321	197	204	221	276	309	310	305	306	
Carne Caprino	26	28	28	28	24	21	23	24	26	27	29	26	26	
Carne Alpaca	58	54	53	48	52	37	43	42	46	65	69	66	56	
Carne Llama	28	29	25	27	26	18	20	24	28	30	35	35	27	
Huevo	55	54	55	52	52	59	58	56	56	56	57	57	55	
Leche Vacuno	1 984	1 879	1 842	1 655	1 652	1 820	1 793	2 105	2 146	2 194	2 150	2 140	1 905	
Lana	0	0	0	0	0	0	118	85	24	13	0	0	0	
FIBRA														FIBRA
Fibra de Alpaca	0	0	1	5	9	1	19	13	8	47	39	0	0	
Fibra de Llama	0	0	0	0	1	0	8	3	2	4	2	0	0	

1/ Cifras preliminares.

2/ Peso Neto, no de animales en pie.

Fuente: MINAGRI.

Elaboración: BCRP - Sucursal Huancayo, Departamento de Estudios Económicos.



ANEXO 2

HUANCAVELICA: PRODUCCIÓN MINERA METÁLICA 1/
(Contenido fino)

Producción Metálica Concentración	2 018					2 019								Producción Metálica Concentración
	AGO	SET	OCT	NOV	DIC	ENE	FEB	MAR	ABR	MAY	JUN	JUL	AGO	
COBRE (TMF)	1 033	1 050	1 192	1 189	1 184	1 144	1 200	1 017	1 030	1 040	992	620	122	COBRE (TMF)
PLATA (Kg.f)	12 178	11 172	11 840	11 975	11 736	11 398	11 532	11 549	11 214	11 193	12 648	10 495	12 195	PLATA (Kg.f)
ZINC (TMF)	956	763	982	740	823	788	604	520	673	714	684	508	652	ZINC (TMF)
PLOMO (TMF)	1 004	912	1 326	1 232	1 254	1 162	994	1 309	1 090	1 149	1 248	922	1 648	PLOMO (TMF)
ORO (Grs.f)	56 537	42 802	38 930	37 182	105 105	50 956	45 978	46 209	54 511	66 128	69 261	142 535	52 880	ORO (Grs.f)

1/ Cifras preliminares.

Fuente: MINEM.

Elaboración: BCRP - Sucursal Huancayo. Departamento de Estudios Económicos.

ANEXO 3

HUANCAVELICA: EXPORTACIONES FOB POR TIPO DE PRODUCTOS 1/
(Millones US\$)

TIPO	2 018					2 019								TIPO
	AGO	SET	OCT	NOV	DIC	ENE	FEB	MAR	ABR	MAY	JUN	JUL	AGO	
Productos Tradicionales	1	1	2	4	15	0	1	1	1	0	1	1	1	Productos Tradicionales
Agrícolas	0	0	0	0	0	0	0	0	0	0	0	0	0	Agrícolas
Mineros	1	1	2	4	15	0	1	1	1	0	1	1	1	Mineros
Productos No Tradicionales	1	0	0	0	0	1	0	0	0	1	0	0	0	Productos No Tradicionales
Agropecuarios	0	0	0	0	0	0	0	0	0	0	0	0	0	Agropecuarios
Pesqueros	1	0	0	0	0	0	0	0	0	0	0	0	0	Pesqueros
Textil	0	0	0	0	0	0	0	0	0	0	0	0	0	Textil
Maderas y papeles, y sus manuf.	0	0	0	0	0	0	0	0	0	0	0	0	0	Maderas y papeles, y sus manuf.
Químicos	0	0	0	0	0	0	0	0	0	0	0	0	0	Químicos
Minerales no metálicos	0	0	0	0	0	0	0	0	0	0	0	0	0	Minerales no metálicos
Sidero-Metalúrgico y joyerías	0	0	0	0	0	0	0	0	0	0	0	0	0	Sidero-Metalúrgico y joyerías
Metal-Mecánicos	0	0	0	0	0	0	0	0	0	0	0	0	0	Metal-Mecánicos
Resto de otros no tradicionales	0	0	0	0	0	0	0	0	0	0	0	0	0	Resto de otros no tradicionales
TOTAL EXPORTACIONES	3	2	3	4	16	1	1	2	1	1	1	1	1	TOTAL EXPORTACIONES

1/ Cifras Preliminares.

Fuente: SUNAT

Elaboración: BCRP - Sucursal Huancayo. Departamento de Estudios Económicos.



ANEXO 4

HUANCAVELICA: EXPORTACIONES FOB DE PRODUCTOS TRADICIONALES 1/
(Millones US\$ valor FOB)

TIPO	2 018					2 019								TIPO	
	AGO	SET	OCT	NOV	DIC	ENE	FEB	MAR	ABR	MAY	JUN	JUL	AGO		
AGROPECUARIO	0	0	0	0	0	0	0	0	0	0	0	0	0	0	AGROPECUARIO
Café															Café
Volúmen (TM)	0	0	0	0	0	0	0	0	0	0	0	0	0	0	Volúmen (TM)
Valor (Millones US\$)	0	0	0	0	0	0	0	0	0	0	0	0	0	0	Valor (Millones US\$)
Lana															Lana
Volúmen (TM)	0	0	0	0	0	0	0	0	0	0	0	0	0	0	Volúmen (TM)
Valor (Millones US\$)	0	0	0	0	0	0	0	0	0	0	0	0	0	0	Valor (Millones US\$)
MINEROS	1	1	2	4	15	0	1	1	1	0	1	1	1	1	MINEROS
Cobre															Cobre
Volúmen (TM)	0	0	0	2 042	1 797	0	470	469	0	0	0	0	0	0	Volúmen (TM)
Valor (Millones US\$)	0	0	0	3	15	0	1	1	0	0	0	0	0	0	Valor (Millones US\$)
Oro															Oro
Volúmen (TM)	0	0	0	0	0	0	0	0	0	0	0	0	0	0	Volúmen (TM)
Valor (Millones US\$)	1	1	2	1	0	0	0	0	1	0	1	1	1	1	Valor (Millones US\$)
Plata															Plata
Volúmen (TM)	0	0	0	0	0	0	0	99	0	97	0	0	0	0	Volúmen (TM)
Valor (Millones US\$)	0	0	0	0	0	0	0	0	0	0	0	0	0	0	Valor (Millones US\$)
Plomo															Plomo
Volúmen (TM)	0	327	390	0	0	0	0	0	0	0	0	0	0	0	Volúmen (TM)
Valor (Millones US\$)	0	0	1	0	0	0	0	0	0	0	0	0	0	0	Valor (Millones US\$)
Zinc															Zinc
Volúmen (TM)	0	0	0	0	0	0	0	0	0	0	0	0	0	0	Volúmen (TM)
Valor (Millones US\$)	0	0	0	0	0	0	0	0	0	0	0	0	0	0	Valor (Millones US\$)
Otros															Otros
Volúmen (TM)	0	0	0	0	0	0	0	0	0	0	0	0	0	0	Volúmen (TM)
Valor (Millones US\$)	0	0	0	0	0	0	0	0	0	0	0	0	0	0	Valor (Millones US\$)
TOTAL	1	1	2	4	15	0	1	1	1	0	1	1	1	1	TOTAL

1/ Cifras Preliminares.

Fuente: SUNAT

Elaboración: BCRP - Sucursal Huancayo. Departamento de Estudios Económicos.



ANEXO 5

HUANCAVELICA: INGRESOS CORRIENTES DEL GOBIERNO CENTRAL
(Millones de soles)

	2 018					2 019									
	AGO	SET	OCT	NOV	DIC	ENE	FEB	MAR	ABR	MAY	JUN	JUL	AGO		
I. INGRESOS TRIBUTARIOS	3	3	4	3	4	4	3	3	3	3	3	3	3	4	I. INGRESOS TRIBUTARIOS
1). Impuesto a la Renta	2	1	2	2	2	2	1	2	2	1	2	2	2	2	1). Impuesto a la Renta
Personas Naturales	1	1	1	1	1	1	1	1	1	1	1	1	1	1	Personas Naturales
Personas Jurídicas	0	1	1	1	1	1	0	0	0	0	0	0	0	0	Personas Jurídicas
Regularización	0	0	0	0	0	0	0	0	0	0	0	0	0	0	Regularización
2). Impuesto a las Importaciones	0	0	0	0	0	0	0	0	0	0	0	0	0	0	2). Impuesto a las Importaciones
3). Impuesto General a las Ventas	1	1	1	1	2	2	1	1	1	1	1	1	1	1	3). Impuesto General a las Ventas
4). Imp. Selectivo al Consumo (ISC)	0	0	0	0	0	0	0	0	0	0	0	0	0	0	4). Imp. Selectivo al Consumo (ISC)
5). Otros Ingresos Tributarios	0	0	1	0	0	0	1	0	0	0	0	0	0	1	5). Otros Ingresos Tributarios
II. INGRESOS NO TRIBUTARIOS	0	0	0	0	0	0	0	0	0	0	0	0	0	0	II. INGRESOS NO TRIBUTARIOS
TOTAL INGRESOS (I+II)	3	3	4	3	4	4	3	3	3	3	3	3	3	4	TOTAL INGRESOS (I+II)

Fuente: SUNAT.

Elaboración: BCRP - Sucursal Huancayo. Departamento de Estudios Económicos.

ANEXO 6

HUANCAVELICA: EJECUCIÓN DEL PRESUPUESTO PÚBLICO DEL GOBIERNO NACIONAL 1/
(Millones de soles)

	2018					2019								
	AGO	SET	OCT	NOV	DIC	ENE	FEB	MAR	ABR	MAY	JUN	JUL	AGO	
GASTOS NO FINANCIEROS	45	48	53	48	80	20	46	42	59	53	124	62	88	GASTOS NO FINANCIEROS
a. GASTOS CORRIENTES	37	33	39	32	47	17	41	34	42	43	49	51	54	a. GASTOS CORRIENTES
1. Personal y Obligaciones Sociales	8	7	7	8	9	8	9	9	9	10	9	10	9	1. Personal y Obligaciones Sociales
2. Pensiones y Otras Prest. Sociales	4	2	1	2	3	2	2	2	2	2	2	10	1	2. Pensiones y Otras Prest. Sociales
3. Bienes y Servicios	11	9	11	16	18	5	8	15	10	15	16	20	26	3. Bienes y Servicios
4. Donaciones y Transferencias 2/	0	7	1	1	2	0	5	0	0	0	0	4	0	4. Donaciones y Transferencias
5. Otros Gastos Corrientes	15	7	19	6	16	3	17	8	21	17	21	6	18	5. Otros Gastos Corrientes
b. GASTOS DE CAPITAL	8	15	14	16	33	3	5	9	17	10	76	11	34	b. GASTOS DE CAPITAL
1. Adquisición de Activos No Financieros	8	15	14	16	28	3	5	9	17	6	76	11	31	1. Adquisición de Activos No Financieros
2. Otros gastos de capital 3/	0	0	0	0	4	0	0	0	0	4	0	0	2	2. Otros gastos de capital

1/ Información actualizada al 31 de agosto de 2019.

2/ Neto de transferencias intergubernamentales.

3/ Incluye donaciones y transferencias.

Fuente: MEF.

Elaboración: BCRP - Sucursal Huancayo. Departamento de Estudios Económicos.

ANEXO 7

HUANCAVELICA: EJECUCIÓN DEL PRESUPUESTO PÚBLICO DEL GOBIERNO REGIONAL 1/
(Millones de soles)

	2018					2019								
	AGO	SET	OCT	NOV	DIC	ENE	FEB	MAR	ABR	MAY	JUN	JUL	AGO	
GASTOS NO FINANCIEROS	86	80	80	87	127	60	56	63	65	81	121	90	84	GASTOS NO FINANCIEROS
a. GASTOS CORRIENTES	68	66	65	73	89	59	54	58	62	67	74	72	67	a. GASTOS CORRIENTES
1. Personal y Obligaciones Sociales	47	46	45	50	49	53	47	47	48	48	48	53	50	1. Personal y Obligaciones Sociales
2. Pensiones y Otras Prest. Sociales	2	2	2	2	4	2	2	2	2	2	2	2	2	2. Pensiones y Otras Prest. Sociales
3. Bienes y Servicios	19	18	18	21	36	4	6	9	12	17	19	17	16	3. Bienes y Servicios
4. Donaciones y Transferencias	0	0	0	0	0	0	0	0	0	0	0	0	0	4. Donaciones y Transferencias
5. Otros Gastos Corrientes	1	0	0	0	0	0	0	0	0	0	5	0	1	5. Otros Gastos Corrientes
b. GASTOS DE CAPITAL	18	14	15	14	39	1	1	5	3	14	47	18	17	b. GASTOS DE CAPITAL
1. Adquisición de Activos No Financieros	17	14	15	14	36	1	1	5	3	8	14	18	15	1. Adquisición de Activos No Financieros
2. Otros gastos de capital 2/	1	0	0	0	3	0	0	0	0	5	33	0	1	2. Otros gastos de capital

1/ Información actualizada al 31 de agosto de 2019.

2/ Incluye donaciones y transferencias.

Fuente: MEF.

Elaboración: BCRP - Sucursal Huancayo. Departamento de Estudios Económicos.



ANEXO 8

HUANCAVELICA: EJECUCIÓN DEL PRESUPUESTO PÚBLICO DE LOS GOBIERNOS LOCALES 1/
(Millones de soles)

	2018					2019								
	AGO	SET	OCT	NOV	DIC	ENE	FEB	MAR	ABR	MAY	JUN	JUL	AGO	
GASTOS NO FINANCIEROS	57	60	59	68	118	4	24	36	48	30	51	35	47	GASTOS NO FINANCIEROS
a. GASTOS CORRIENTES	15	14	17	15	28	4	11	19	15	21	22	17	13	a. GASTOS CORRIENTES
1. Personal y Obligaciones Sociales	3	3	3	3	4	2	3	3	3	3	3	3	3	1. Personal y Obligaciones Sociales
2. Pensiones y Otras Prest. Sociales	2	2	3	2	2	0	0	0	1	1	2	1	1	2. Pensiones y Otras Prest. Sociales
3. Bienes y Servicios	8	8	9	9	19	2	7	11	12	16	15	11	9	3. Bienes y Servicios
4. Donaciones y Transferencias	2	2	2	2	2	0	0	4	0	1	2	2	0	4. Donaciones y Transferencias
5. Otros Gastos Corrientes	0	0	0	0	0	0	0	1	0	0	0	0	0	5. Otros Gastos Corrientes
b. GASTOS DE CAPITAL	42	46	42	53	90	1	13	17	33	9	29	18	34	b. GASTOS DE CAPITAL
1. Adquisición de Activos No Financieros	42	46	42	53	90	1	13	17	33	9	29	17	34	1. Adquisición de Activos No Financieros
2. Otros gastos de capital 2/	0	0	0	0	0	0	0	0	0	0	0	0	0	2. Otros gastos de capital

1/ Información actualizada al 31 de agosto de 2019.

2/ Incluye donaciones y transferencias.

Fuente: MEF.

Elaboración: BCRP - Sucursal Huancayo. Departamento de Estudios Económicos.

ANEXO 9

HUANCAVELICA: MOROSIDAD 1/

(En porcentajes)

ENTIDADES FINANCIERAS	2 018						2 019							ENTIDADES FINANCIERAS
	JUL	AGO	SET	OCT	NOV	DIC	ENE	FEB	MAR	ABR	MAY	JUN	JUL	
I. BANCA MÚLTIPLE	3,8	3,7	4,7	4,2	3,7	5,0	3,1	5,1	3,7	4,7	5,6	4,3	5,4	I. BANCA MÚLTIPLE
II. INSTITUCIONES NO BANCARIAS														II. INSTITUCIONES NO BANCARIAS
Financieras	3,7	3,9	3,7	3,5	3,5	3,7	3,3	3,0	2,8	2,8	2,9	3,0	2,8	Financieras
Cajas Municipales	4,0	4,1	4,0	4,0	4,0	3,6	4,2	4,5	4,4	4,6	4,0	3,9	4,1	Cajas Municipales
Cajas Rurales	12,2	11,3	11,1	11,2	11,2	10,0	11,1	10,9	9,6	12,8	14,8	13,8	15,1	Cajas Rurales
EDPYMEs	-	-	-	-	-	-	-	-	-	-	-	-	-	EDPYMEs
III. ENTIDADES ESTATALES														III. ENTIDADES ESTATALES
Banco de la Nación 2/	2,0	1,9	1,8	2,0	2,0	2,0	2,1	2,1	2,2	2,5	2,8	2,7	2,8	Banco de la Nación 2/
TOTAL	3,8	3,8	3,8	3,8	3,7	3,7	3,8	4,1	3,9	4,2	4,0	3,8	4,0	TOTAL

1/ Cifras preliminares.

2/ Sólo considera los créditos de consumo e hipotecario.

Fuente: SBS y AFP.

Elaboración: BCRP - Sucursal Huancayo. Departamento de Estudios Económicos.