

**BANCO CENTRAL DE RESERVA DEL PERÚ**  
**SUCURSAL HUANCAYO**



**HUANCAVELICA: Síntesis de Actividad Económica**  
**Julio 2019<sup>1</sup>**

**Departamento de Estudios Económicos**

---

<sup>1</sup> En el presente informe participaron Francisco Callupe Casaño y Joel Jovani Turco Quinto.

## ÍNDICE

*Página*

|  |           |
|--|-----------|
| <b>RESUMEN EJECUTIVO.....</b>                                  | <b>3</b>  |
| <b>I. ACTIVIDAD PRODUCTIVA.....</b>                            | <b>5</b>  |
| 1. Actividad primaria.....                                     | 5         |
| 1.1 Sector agropecuario.....                                   | 5         |
| 1.2 Sector minería.....  | 7         |
| 2. Otros indicadores sectoriales.....                          | 8         |
| 2.1 Sector construcción.....                                   | 8         |
| 2.2 Arribos a los establecimientos de hospedaje.....           | 8         |
| <b>II. SECTOR EXTERNO.....</b>                                 | <b>9</b>  |
| 1. Exportaciones.....  | 9         |
| <b>III. CRÉDITOS Y DEPÓSITOS.....</b>                          | <b>10</b> |
| 1. Créditos.....   | 10        |
| 2. Depósitos.....  | 12        |
| <b>IV. EJECUCIÓN DEL PRESUPUESTO PÚBLICO.....</b>              | <b>13</b> |
| 1. Ejecución del Presupuesto Público de Gastos Corrientes..... | 13        |
| 2. Ejecución del Presupuesto Público de Inversiones.....       | 13        |
| <b>V. ANEXOS.....</b>  | <b>16</b> |



## RESUMEN EJECUTIVO

---

### Principales hechos de importancia

- En julio, el **sector minero** decreció en 14,3 por ciento interanual, explicado por la menor producción de cobre (-45,2 por ciento), plata (-19,2 por ciento) y zinc (-42,4 por ciento). Contrariamente, la producción **agropecuaria** registró un incremento de 19,3 por ciento interanual, debido al crecimiento de la actividad agrícola (23,4 por ciento), no obstante la disminución del sub sector pecuario (-2,1 por ciento).
- En cuanto a los **otros indicadores de actividad económica**, destacó en julio el incremento del crédito total (12,5 por ciento), crédito de consumo (16,7 por ciento), crédito hipotecario (1,1 por ciento) y despachos de cemento (9,1 por ciento).

### Actividad primaria

- El **sector agropecuario** evidenció un crecimiento de 19,3 por ciento interanual en julio, influenciado por el incremento de la actividad agrícola (23,4 por ciento), no obstante la disminución del sub sector pecuario (-2,1 por ciento). Entre enero y julio, aumentó 3,4 por ciento respecto al mismo periodo de 2018, ante el incremento del sub sector agrícola (5,6 por ciento), contrarrestado parcialmente por la reducción del sub sector pecuario (-5,4 por ciento).
- La **actividad minera** registró un resultado negativo luego de crecer en el mes previo. En julio, disminuyó en 14,3 por ciento interanual, influenciado por la menor producción de cobre (-45,2 por ciento), plata (-19,2 por ciento) y zinc (-42,4 por ciento). Entre enero y julio, el sector se incrementó en 1,8 por ciento respecto de similar periodo de 2018, influenciado por la mayor producción de plata (3,0 por ciento), plomo (21,7 por ciento) y oro (105,9 por ciento), contrarrestado parcialmente por la reducción de cobre (-4,2 por ciento) y zinc (-33,3 por ciento).

### Otros indicadores de actividad económica

- Los **despachos de cemento** registraron un resultado positivo por segundo mes luego de dieciocho meses de caídas consecutivas. En julio, crecieron en 9,1 por ciento interanual explicado por una mayor demanda de cemento, debido a la recuperación de la inversión pública en los gobiernos, Regional y Nacional. Entre enero y julio disminuyeron en 57,8 por ciento respecto a similar periodo de 2018, influenciado por los resultados negativos en las inversiones del Gobierno Regional y las municipalidades, debido a los cambios de autoridades a inicios de año.
- El **crédito directo total** en la región (S/ 410 millones) aumentó en 12,5 por ciento respecto a similar mes de 2018, sobresaliendo los mayores montos otorgados por el Banco de la Nación, Banca Múltiple y Cajas Municipales. Asimismo, crecieron los créditos a empresas (10,3 por ciento) y de consumo (16,7 por ciento).
- La **inversión pública** del mes (S/ 47 millones) decreció en 33,6 por ciento respecto a similar mes de 2018, ante la reducción de montos ejecutados en los municipios (-65,1 por ciento), explicado por las menores inversiones en transportes y saneamiento. Entre enero y julio sumó S/ 299 millones, mayor en 1,2 por ciento respecto a similar periodo de 2018, ante el incremento de desembolsos en el Gobierno Nacional (166,1 por ciento), sustentado en las mayores inversiones en los sectores de comunicaciones, agropecuario, educación y salud.

**CUADRO N° 1**  
**HUANCAVELICA: OTROS INDICADORES DE ACTIVIDAD ECONÓMICA**  
 (Variación % respecto a similar mes del año anterior)

|   | Feb.19  | Mar.19  | Abr.19  | May.19  | Jun.19 | Jul.19  |
|---|---------|---------|---------|---------|--------|---------|
| Despachos de cemento 1/                     | ↓ -59,7 | ↓ -60,2 | ↓ -78,3 | ↓ -75,0 | ↑ 9,1  | ↑ 9,1   |
| Arribos a los establecimientos de hospedaje | ↓ -8,2  | ↓ -6,2  | ↑ 11,8  | ↑ 11,5  |        |         |
| Crédito total 2/                            | ↑ 16,8  | ↑ 16,5  | ↑ 13,6  | ↑ 13,3  | ↑ 12,9 | ↑ 12,5  |
| Crédito de consumo 2/                       | ↑ 19,0  | ↑ 19,1  | ↑ 17,8  | ↑ 17,3  | ↑ 17,8 | ↑ 16,7  |
| Crédito hipotecario 2/                      | ↑ 12,3  | ↑ 7,3   | ↑ 1,8   | ↑ 0,04  | ↑ 2,9  | ↑ 1,1   |
| Inversión pública 1/                        | ↓ -2,7  | ↓ -19,4 | ↑ 34,1  | ↓ -51,4 | ↑ 77,9 | ↓ -33,6 |

1/ En términos reales.

2/ En términos nominales.

Fuentes: UNACEM, MINCETUR, SBS y MEF.



## I. ACTIVIDAD PRODUCTIVA

### 1. Actividad primaria

#### 1.1 Sector agropecuario

- La actividad agropecuaria registró un crecimiento de 19,3 por ciento interanual en julio, influenciado por el incremento de la actividad agrícola (23,4 por ciento), no obstante la disminución del sub sector pecuario (-2,1 por ciento). Entre enero y julio, aumentó 3,4 por ciento respecto al mismo periodo de 2018, ante el incremento del sub sector agrícola (5,6 por ciento), contrarrestado parcialmente por la reducción del sub sector pecuario (-5,4 por ciento).
- El sub sector agrícola creció en 23,4 por ciento interanual en el mes, debido a la mayor oferta con destino al mercado interno (23,2 por ciento), y por el dirigido al mercado externo y agroindustria (41,3 por ciento); destacando en el primer caso, los incrementos en papa, cebada grano, olluco, haba grano verde, alfalfa, haba grano seco y trigo; y en el segundo, aumentó por la mayor producción de caña de azúcar y quinua. En papa, por las mayores siembras en las zonas productoras de las provincias de Huancavelica, Churcampa y Tayacaja, ante una recuperación de los precios de mercado. Entre enero y julio, creció en 5,6 por ciento por la mayor producción dirigido al mercado interno (5,5 por ciento), y al mercado externo y agroindustria (16,0 por ciento); destacando en el primer caso, los incrementos en papa, haba grano seco, maíz amiláceo, cebada grano, alfalfa, olluco, trigo y haba grano verde; y en el segundo caso, por la mayor oferta de quinua y caña de azúcar.

**CUADRO N° 2**  
**HUANCAVELICA: SECTOR AGROPECUARIO 1/**  
(Miles de Toneladas)

| Subsectores  | Estructura<br>Porcentual<br>2016 /2 | Julio |       |             | Enero - Julio |       |             |
|--|-------------------------------------|-------|-------|-------------|---------------|-------|-------------|
|  |                                     | 2 018 | 2 019 | Var. %      | 2 018         | 2 019 | Var. %      |
| <b>AGRÍCOLA</b>  | <b>71,2</b>                         |       |       | <b>23,4</b> |               |       | <b>5,6</b>  |
| <b>Orientada al mercado interno 2/</b>                 | <b>70,2</b>                         |       |       | <b>23,2</b> |               |       | <b>5,5</b>  |
| Papa   | 31,5                                | 31,8  | 44,7  | 40,2        | 198,5         | 210,9 | 6,2         |
| Alfalfa  | 4,5                                 | 11,6  | 12,2  | 5,1         | 86,5          | 88,4  | 2,2         |
| Maíz amiláceo  | 8,3                                 | 5,8   | 5,8   | -1,1        | 22,2          | 24,6  | 10,7        |
| Cebada grano   | 3,5                                 | 4,2   | 6,8   | 62,9        | 19,4          | 21,6  | 11,7        |
| Olluco   | 1,8                                 | 1,9   | 3,8   | 98,0        | 14,2          | 14,4  | 1,7         |
| Arveja grano verde                                     | 5,1                                 | 1,3   | 0,8   | -38,6       | 14,5          | 14,3  | -1,3        |
| Haba grano seco  | 2,9                                 | 2,1   | 2,6   | 25,6        | 5,9           | 8,8   | 48,8        |
| Tuna   | 1,1                                 | 0,0   | 0,0   | -           | 6,5           | 6,5   | -0,6        |
| <b>Orientada al mercado externo y agroindustria 2/</b> | <b>0,9</b>                          |       |       | <b>41,3</b> |               |       | <b>16,0</b> |
| Caña de azúcar   | 0,0                                 | 0,0   | 0,3   | -           | 0,0           | 1,2   | -           |
| Quinua   | 0,4                                 | 0,3   | 0,4   | 41,4        | 1,0           | 1,2   | 22,1        |
| Palta  | 0,2                                 | 0,0   | 0,0   | -9,4        | 0,7           | 0,7   | -4,3        |
| <b>PECUARIO</b>  | <b>28,8</b>                         |       |       | <b>-2,1</b> |               |       | <b>-5,4</b> |
| Carne de vacuno 3/                                     | 7,5                                 | 0,3   | 0,3   | -1,4        | 2,0           | 1,8   | -9,8        |
| Carne de ave 3/  | 1,2                                 | 0,1   | 0,1   | 5,5         | 0,6           | 0,6   | 3,4         |
| Carne de ovino 3/                                      | 3,6                                 | 0,1   | 0,1   | 0,8         | 0,8           | 0,8   | -0,5        |
| Leche  | 4,7                                 | 2,3   | 2,1   | -7,8        | 14,7          | 14,3  | -2,1        |
| <b>SECTOR AGROPECUARIO</b>                             | <b>100,0</b>                        |       |       | <b>19,3</b> |               |       | <b>3,4</b>  |

1/ Cifras preliminares.

2/ Estimado a precios de 2007.

3/ Peso neto.

Fuente: MINAGRI.

Elaboración: BCRP - Sucursal Huancayo. Departamento de Estudios Económicos.

- Respecto a la producción pecuaria, decreció en 2,1 por ciento interanual en el mes, debido a la menor producción de leche, y carnes de, vacuno, porcino y caprino. Entre enero y julio, disminuyó en 5,4 por ciento respecto a similar periodo de 2018, influenciado por la reducción en la oferta de lana, fibra de alpaca, leche, fibra de llama, además de carnes de, vacuno, llama, alpaca y ovino.
- En cuanto al avance de las siembras de la actual campaña agrícola (2018-2019), se instalaron 116 324 hectáreas, menor en 6 944 hectáreas (-5,6 por ciento) respecto a su similar de la campaña anterior (2017-2018), debido a reducciones en las instalaciones de cultivos transitorios (8 331 hectáreas o 6,8 por ciento menos), no obstante las mayores siembras de cultivos permanentes (1 387 hectáreas o 3 263,9 por ciento más). Respecto a la disminución en los cultivos transitorios, se explicó principalmente por cebada grano, haba grano seco, arveja grano verde, arveja grano seco, olluco y haba grano verde; en arveja grano verde, sustentados por los menores precios a mediados de 2018, principalmente en las zonas productoras de las provincias de Huancavelica, Acobamba y Churcampa. En cuanto a los cultivos permanentes, su incremento se relacionó a mayores siembras de palta y alfalfa.

**CUADRO N° 3**  
**HUANCAVELICA: SUPERFICIE SEMBRADA 1/**  
(Hectáreas)

|                              | Campaña Agrícola 2/ |                | Variación     |                |
|------------------------------|---------------------|----------------|---------------|----------------|
|                              | 2017-2018           | 2018-2019      | Absoluta      | Porcentual     |
| <b>Cultivos Transitorios</b> | <b>123 225</b>      | <b>114 894</b> | <b>-8 331</b> | <b>-6,8</b>    |
| Papa                         | 31 686              | 34 717         | 3 031         | 9,6            |
| Maíz amiláceo                | 20 510              | 21 510         | 1 000         | 4,9            |
| Cebada grano                 | 18 021              | 17 577         | -444          | -2,5           |
| Haba grano seco              | 7 950               | 7 598          | -352          | -4,4           |
| Frijol grano seco            | 5 589               | 5 653          | 64            | 1,1            |
| Trigo                        | 4 392               | 5 176          | 784           | 17,8           |
| Arveja grano verde           | 8 048               | 5 112          | -2 936        | -36,5          |
| Olluco                       | 4 844               | 4 192          | -652          | -13,5          |
| Arveja grano seco            | 4 667               | 3 742          | -926          | -19,8          |
| Haba grano verde             | 4 847               | 3 017          | -1 831        | -37,8          |
| Otros                        | 12 673              | 6 602          | -6 071        | -47,9          |
| <b>Cultivos Permanentes</b>  | <b>43</b>           | <b>1 430</b>   | <b>1 387</b>  | <b>3 263,9</b> |
| Palta                        | 38                  | 1 189          | 1 151         | 3 069,5        |
| Alfalfa                      | 4                   | 142            | 138           | 3 452,5        |
| Plátano                      | 0                   | 68             | 68            | -              |
| Café                         | 0                   | 22             | 22            | -              |
| Lúcuma                       | 0                   | 5              | 5             | -              |
| Otros                        | 1                   | 4              | 3             | 300,0          |
| <b>TOTAL</b>                 | <b>123 268</b>      | <b>116 324</b> | <b>-6 944</b> | <b>-5,6</b>    |

1/ Cifras preliminares.

2/ Agosto.

Fuente: Dirección Regional de Agricultura - Huancavelica.

Elaboración: BCRP - Sucursal Huancayo. Departamento de Estudios Económicos.



## 1.2 Sector minería

- La producción minera en la región registró un resultado negativo luego de crecer en el mes previo. En julio disminuyó en 14,3 por ciento interanual por la menor producción de cobre (-45,2 por ciento), plata (-19,2 por ciento) y zinc (-42,4 por ciento). En cobre, se redujo por la menor producción por la minera Doe Run; en plata, por Kolpa, Doe Run y Buenaventura; y en zinc, por Kolpa. El resultado del sector se contrarrestó parcialmente por el incremento en la producción de plomo (4,1 por ciento) y oro (293,6 por ciento).
- Entre enero y julio se incrementó en 1,8 por ciento respecto de similar periodo de 2018, sostenido en la mayor producción de plata (3,0 por ciento), plomo (21,7 por ciento) y oro (105,9 por ciento), contrarrestado parcialmente por la reducción de cobre (-4,2 por ciento) y zinc (-34,4 por ciento). En plata y oro, explicados por las mineras Compañía Buenaventura y Sierra Antapite; en plomo, por Kolpa.
- Entre enero y julio, a precios de 2007, la producción de cobre significó el 37 por ciento del VBP minero, seguido por plata (30 por ciento), zinc (9 por ciento), plomo (14 por ciento) y oro (10 por ciento).

**CUADRO N° 4**  
**HUANCAVELICA: SECTOR MINERÍA 1/**  
(Variación % real respecto a similar periodo del año anterior)

|                 | Estructura<br>Porcentual<br>2017 2/ | Julio  |         |              | Enero - Julio |         |            |
|-----------------|-------------------------------------|--------|---------|--------------|---------------|---------|------------|
|                 |                                     | 2 018  | 2 019   | Var. %       | 2 018         | 2 019   | Var. %     |
| Cobre (TMF)     | 45,4                                | 1 132  | 620     | -45,2        | 7 348         | 7 043   | -4,2       |
| Plata (Kg.f)    | 28,8                                | 12 985 | 10 495  | -19,2        | 77 728        | 80 030  | 3,0        |
| Zinc (TMF)      | 13,2                                | 881    | 508     | -42,4        | 6 850         | 4 491   | -34,4      |
| Plomo (TMF)     | 12,0                                | 886    | 922     | 4,1          | 6 472         | 7 875   | 21,7       |
| Oro (Grs.f)     | 0,6                                 | 36 215 | 142 535 | 293,6        | 230 978       | 475 579 | 105,9      |
| <b>TOTAL 1/</b> |                                     |        |         | <b>-14,3</b> |               |         | <b>1,8</b> |

1/ Cifras preliminares.

2/ Estimado a precios de 2007.

Fuente: MINEM.

Elaboración: BCRP - Sucursal Huancayo. Departamento de Estudios Económicos.

**GRÁFICO N° 1**  
**HUANCAVELICA: CRECIMIENTO DE LA PRODUCCIÓN MINERA**  
(Variación % real respecto a similar mes del año anterior)

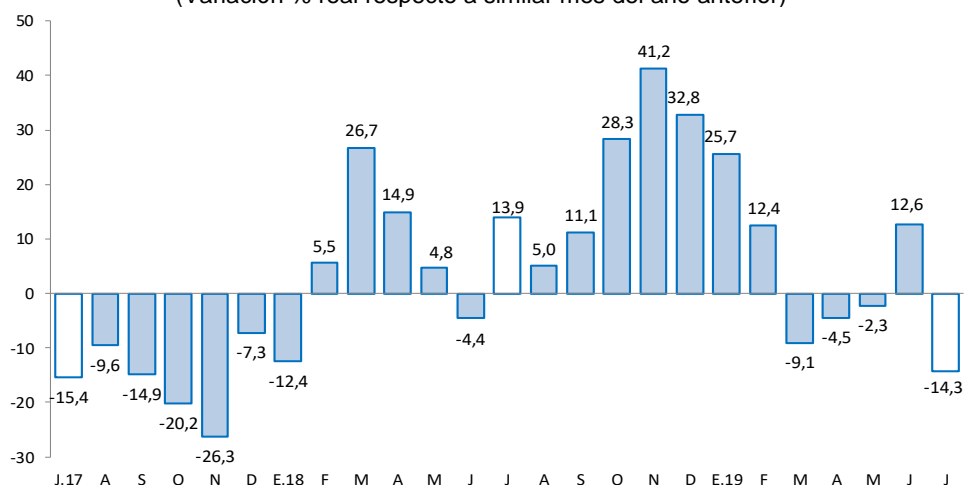

Fuente: MINEM.

Elaboración: BCRP - Sucursal Huancayo. Departamento de Estudios Económicos.

## 2. Otros indicadores sectoriales

### 2.1 Sector construcción

- Los despachos de cemento registraron un resultado positivo por segundo mes luego de dieciocho meses de caídas consecutivas. En julio, crecieron en 9,1 por ciento interanual, explicado por una mayor demanda de cemento, debido a la recuperación de la inversión pública en los gobiernos, Regional y Nacional.
- Entre enero y julio, los despachos de cemento disminuyeron en 57,8 por ciento respecto a similar periodo de 2018, influenciado por los resultados negativos en las inversiones del Gobierno Regional y las municipalidades, debido a los cambios de autoridades a inicios de año.

**GRÁFICO N° 2**  
**HUANCAVELICA: CRECIMIENTO DE LOS DESPACHOS DE CEMENTO**  
 (Variación % real respecto a similar mes del año anterior)

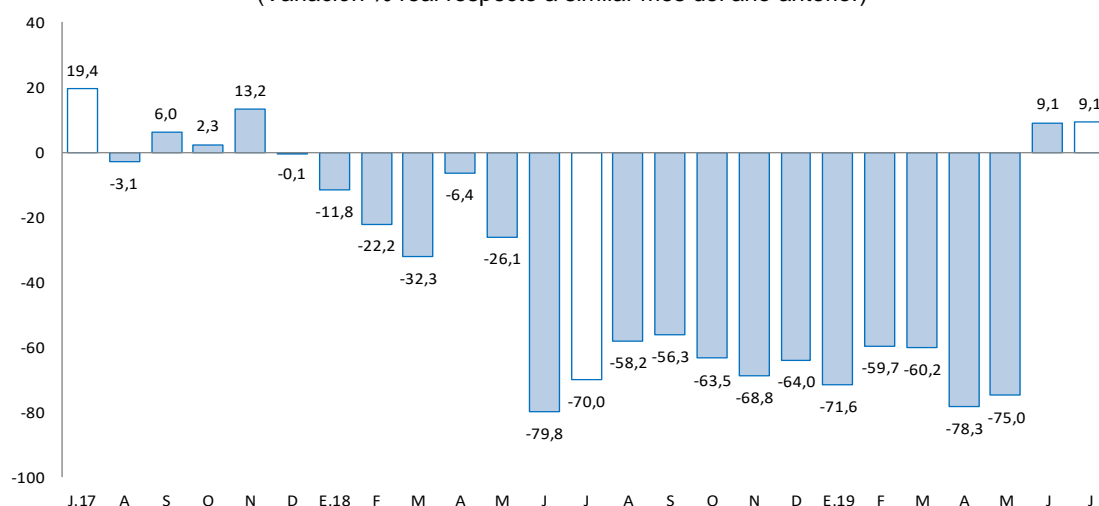

Fuente: UNACEM (Plantas Condorcocha y Atocongo).  
 Elaboración: BCRP - Sucursal Huancayo. Departamento de Estudios Económicos.

### 2.2 Arribos a los establecimientos de hospedaje

- En mayo, el número de arribos a los establecimientos de hospedaje (20 miles) aumentó en 11,5 por ciento interanual, sumando dos meses de incrementos, explicado por la mayor afluencia de visitantes nacionales (11,1 por ciento) y extranjeros (68,7 por ciento). Entre enero y mayo, disminuyó en 1,2 por ciento respecto a similar periodo de 2018, influenciado por los menores arribos de visitantes nacionales (-1,3 por ciento), contrarrestado parcialmente por el incremento de arribos extranjeros (17,8 por ciento). El departamento cuenta con importantes atractivos turísticos, tal es el caso del Complejo Arqueológico Uchku-Inkañan, ubicado en el distrito de Yauli; y el Complejo Huaytará, en el distrito de Huaytará.
- Del total de arribos entre enero y mayo, el 99,4 por ciento fueron nacionales, de los cuales el 38 por ciento procedió del propio departamento, seguido de Junín (25 por ciento), Lima Metropolitana (15 por ciento), Lima provincias (7 por ciento), Ica (6 por ciento) y Ayacucho (5 por ciento). Asimismo, de los visitantes extranjeros, el 33 por ciento procedió de Venezuela, seguido de Estados Unidos (14 por ciento), Alemania (10 por ciento), Francia (9 por ciento), España (7 por ciento) y Colombia (5 por ciento), entre los principales.





**GRÁFICO N° 3**  
**HUANCAVELICA: CRECIMIENTO DE ARRIBOS A ESTABLECIMIENTOS DE HOSPEDAJE**  
 (Variación %)

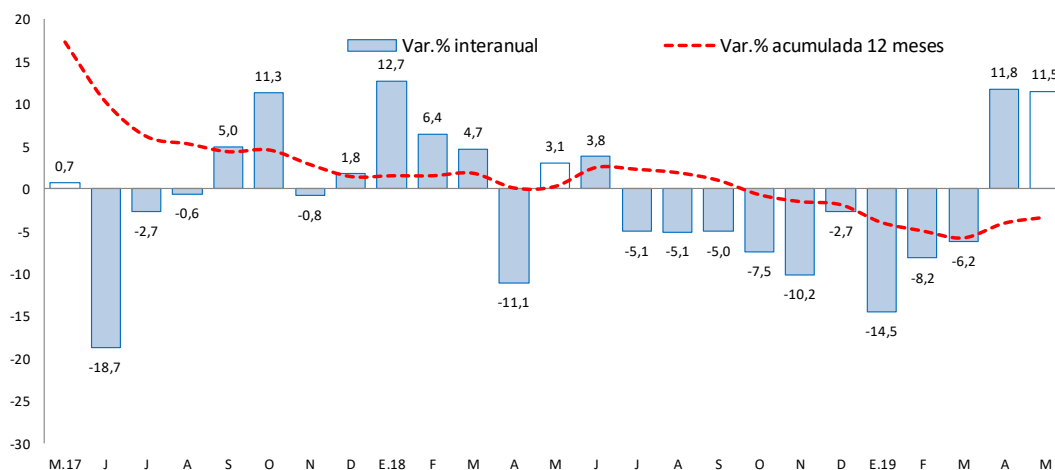

Fuente: MINCETUR.  
 Elaboración: BCRP - Sucursal Huancayo. Departamento de Estudios Económicos.

## II. SECTOR EXTERNO

### 1. Exportaciones

- Las exportaciones de Huancavelica totalizaron US\$ 1 millón en julio, menor en US\$ 1 millón (-44,2 por ciento) respecto a similar mes de 2018, sustentado en la reducción de envíos de productos tradicionales en US\$ 11 miles (-1,1 por ciento) y de no tradicionales en US\$ 1 millón (-75,6 por ciento). Los menores envíos de productos **tradicionales** se explicaron por la disminución de envíos de productos mineros, principalmente concentrados de plomo; mientras que, en el caso de productos **no tradicionales**, se debió a la menor oferta de productos pesqueros, destacando trucha congelada y refrigerada.

**CUADRO N° 5**  
**HUANCAVELICA: EXPORTACIONES POR GRUPO DE PRODUCTOS 1/**  
 (Valor FOB en millones de US\$)

|                                   | Estructura %<br>2 017 | Julio    |          |              | Enero - Julio |          |              |
|-----------------------------------|-----------------------|----------|----------|--------------|---------------|----------|--------------|
|                                   |                       | 2 018    | 2 019    | Var. %       | 2 018         | 2 019    | Var. %       |
| <b>Productos Tradicionales</b>    | <b>60,9</b>           | <b>1</b> | <b>1</b> | <b>-1,1</b>  | <b>7</b>      | <b>5</b> | <b>-24,6</b> |
| Agrícolas                         | 0,0                   | 0        | 0        | -            | 0             | 0        | -            |
| Mineros                           | 60,9                  | 1        | 1        | -1,1         | 7             | 5        | -24,6        |
| <b>Productos No Tradicionales</b> | <b>39,1</b>           | <b>1</b> | <b>0</b> | <b>-75,6</b> | <b>9</b>      | <b>3</b> | <b>-63,7</b> |
| Agropecuarios                     | 0,0                   | 0        | 0        | 98,8         | 0             | 1        | 242,6        |
| Pesqueros                         | 39,1                  | 1        | 0        | -80,5        | 8             | 2        | -75,4        |
| Textil                            | 0,0                   | 0        | 0        | -            | 0             | 0        | -            |
| Maderas y papeles, y sus manif.   | 0,0                   | 0        | 0        | -            | 0             | 0        | -            |
| Químicos                          | 0,0                   | 0        | 0        | -            | 0             | 0        | -            |
| Minerales no metálicos            | 0,0                   | 0        | 0        | -            | 0             | 0        | -            |
| Sidero-Metalúrgico y joyerías     | 0,0                   | 0        | 0        | -            | 0             | 0        | -            |
| Metal-Mecánicos                   | 0,0                   | 0        | 0        | -            | 0             | 0        | -            |
| Resto de otros no tradicionales   | 0,0                   | 0        | 0        | -            | 0             | 0        | -            |
| <b>Total Exportaciones</b>        | <b>100</b>            | <b>2</b> | <b>1</b> | <b>-44,2</b> | <b>15</b>     | <b>8</b> | <b>-47,0</b> |

1/ Cifras Preliminares.

Fuente: SUNAT.

Elaboración: BCRP - Sucursal Huancayo. Departamento de Estudios Económicos.

- Entre enero y julio las ventas totalizaron US\$ 8 millones, menor en US\$ 7 millones (-47,0 por ciento) respecto a similar periodo de 2018, explicadas por la reducción de envíos de productos tradicionales en US\$ 2 millones (-24,6 por ciento) y de no tradicionales en US\$ 6 millones (-63,7 por ciento). Respecto a los productos **tradicionales**, que significaron el 61 por ciento del total, su disminución se relacionó a los menores envíos de concentrados de oro y plomo; en cuanto a los productos **no tradicionales**, se explicó por la disminución en los envíos de trucha congelada y refrigerada. Es importante mencionar que, el cultivo de trucha de exportación se desarrolla en la laguna Choclococha (4 605 msnm), ubicada en las provincias alto andinas de Huaytará y Castrovirreyna.
- Entre enero y julio, los principales destinos de exportación fueron Estados Unidos (26 por ciento), Corea del Sur (16 por ciento), Ecuador (8 por ciento) y China (4 por ciento). Por productos, los mayores envíos se registraron en oro (41 por ciento), cobre (16 por ciento), plata (4 por ciento), además de paltas frescas (6 por ciento) y trucha en filetes y congelada (26 por ciento).

### III. CRÉDITOS Y DEPÓSITOS

#### 1. Créditos

- Los créditos en Huancavelica, al término de julio de 2019, registraron un incremento de 12,5 por ciento comparado a igual mes de 2018, y en 0,8 por ciento respecto al mes anterior. El incremento interanual se explicó por mayores montos otorgados en créditos a empresas (10,3 por ciento) y para consumo (16,7 por ciento); en empresas, como efecto de las promociones a las micro y pequeñas empresas por parte de las Cajas Municipales y Financieras; y en consumo, explicado por mayores créditos del Banco de la Nación en instituciones públicas. Respecto al mes previo, el incremento de 0,8 por ciento se debió a los mayores créditos a empresas (1,2 por ciento) y de consumo (0,4 por ciento).

**CUADRO N° 6**  
**HUANCAVELICA: CRÉDITO DIRECTO**  
(Saldos en millones de soles)

|                                   | Saldos en millones de soles |            | Tasas de crecimiento (%) |             |
|-----------------------------------|-----------------------------|------------|--------------------------|-------------|
|                                   | jun-19                      | jul-19     | Mes                      | 12 Meses    |
| <b>Banco de la Nación 1/</b>      | <b>47</b>                   | <b>47</b>  | <b>0,1</b>               | <b>6,5</b>  |
| <b>Banca Múltiple</b>             | <b>54</b>                   | <b>55</b>  | <b>1,2</b>               | <b>39,7</b> |
| <b>Instituciones No Bancarias</b> | <b>305</b>                  | <b>308</b> | <b>0,8</b>               | <b>9,7</b>  |
| Financieras                       | 66                          | 67         | 1,0                      | 8,3         |
| Cajas Municipales                 | 234                         | 236        | 0,9                      | 10,1        |
| Cajas Rurales                     | 5                           | 5          | -4,5                     | 7,3         |
| Edpymes                           | 0                           | 0          | -                        | -           |
| <b>Total</b>                      | <b>407</b>                  | <b>410</b> | <b>0,8</b>               | <b>12,5</b> |
| <b>Empresas</b>                   | <b>223</b>                  | <b>225</b> | <b>1,2</b>               | <b>10,3</b> |
| <b>Personas</b>                   | <b>184</b>                  | <b>184</b> | <b>0,3</b>               | <b>15,4</b> |
| Consumo                           | 170                         | 171        | 0,4                      | 16,7        |
| Hipotecario                       | 14                          | 13         | -1,3                     | 1,1         |
| En MN                             | 406                         | 409        | 0,8                      | 12,6        |
| En ME                             | 0                           | 0          | 4,1                      | -18,4       |

1/ Considera sólo los créditos de consumo e hipotecario.

Fuente: SBS y AFP.

Elaboración: BCRP - Sucursal Huancayo. Departamento de Estudios Económicos.

- Por **tipo de moneda**, los créditos estuvieron conformados en un 99,9 por ciento por moneda nacional, los que interanualmente crecieron en 12,6 por ciento, debido a mayores montos otorgados a empresas y para consumo. En moneda extranjera (que representó el 0,1 por ciento restante), interanualmente registró una disminución de 18,4 por ciento, a causa de menores créditos hipotecarios en esta moneda.

**GRÁFICO Nº 4**  
**HUANCAVELICA: CRECIMIENTO DEL CRÉDITO DIRECTO**  
 (Variación % respecto a similar mes del año anterior)

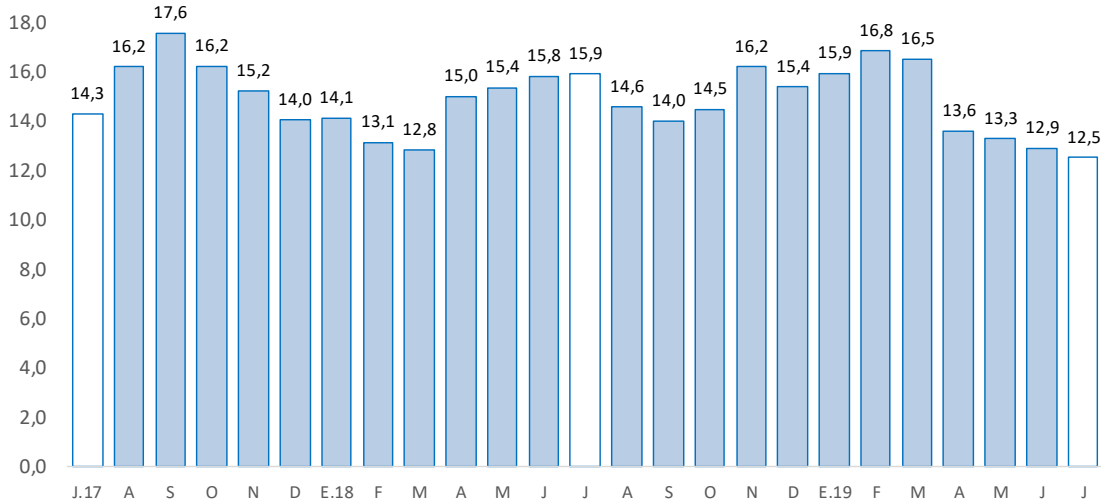

Fuente: SBS y AFP.

Elaboración: BCRP - Sucursal Huancayo. Departamento de Estudios Económicos.

- Por su parte, la **cartera morosa** al mes de junio alcanzó 3,8 por ciento, mayor en 0,2 de punto porcentual respecto de junio 2018. Los mayores ratios se registraron en las Cajas Rurales (13,8 por ciento), seguido de la Banca Múltiple (4,3 por ciento), Cajas Municipales (3,9 por ciento), Financieras (3,0 por ciento) y el Banco de la Nación (2,7 por ciento).

**GRÁFICO Nº 5**  
**HUANCAVELICA: TASA DE MOROSIDAD 1/ 2/**  
 (En porcentaje)

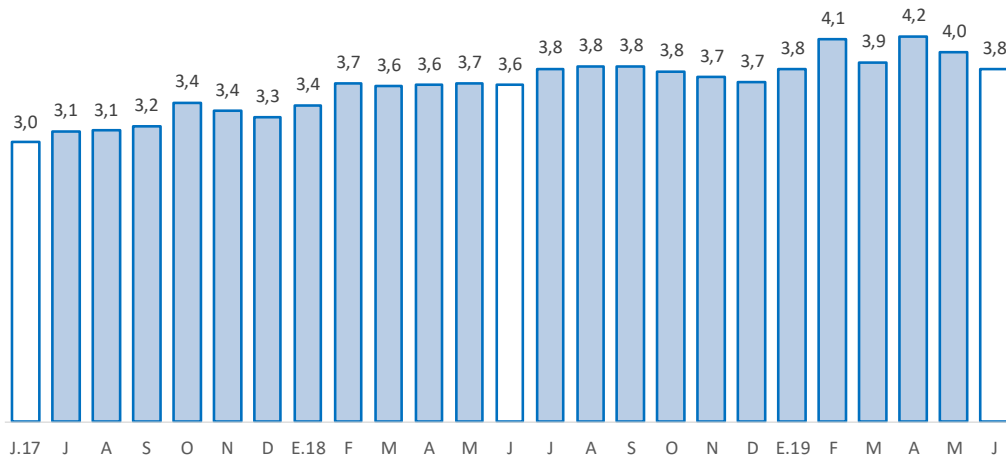

1/ Morosidad = (créditos vencidos + créditos en cobranza judicial) / colocaciones brutas.

2/ Preliminar.

Fuente: SBS y AFP.

Elaboración: BCRP - Sucursal Huancayo. Departamento de Estudios Económicos.



## 2. Depósitos

- Los depósitos en julio no registraron variación alguna respecto de similar mes de 2018, pero se redujo en 0,3 por ciento respecto al mes previo. El crecimiento interanual de los depósitos en ahorro (3,5 por ciento) y a plazo (7,2 por ciento) se contrarrestó con la reducción en depósitos a la vista (-12,3 por ciento). Los mayores montos en depósitos en ahorro se explicaron por el Banco de la Nación y la Banca Múltiple; mientras que, a plazo, por las Cajas Municipales. Respecto al mes previo, disminuyó en 0,3 por ciento, debido a los menores depósitos a la vista (-3,0 por ciento) y a plazo (-0,1 por ciento), contrarrestado parcialmente por los mayores depósitos en ahorro (0,9 por ciento). Según composición, los depósitos en ahorro concentraron el 54,7 por ciento del total, seguido por los depósitos a la vista (23,6 por ciento) y a plazo (21,7 por ciento).

**CUADRO Nº 7**  
**HUANCAVELICA: DEPÓSITOS**  
(Saldos en millones de soles)

|                                   | Saldos en millones de soles |            | Tasas de crecimiento (%) |             |
|-----------------------------------|-----------------------------|------------|--------------------------|-------------|
|                                   | jun-19                      | jul-19     | Mes                      | 12 Meses    |
| <b>Banco de la Nación</b>         | <b>196</b>                  | <b>195</b> | <b>-0,6</b>              | <b>-1,7</b> |
| <b>Banca Múltiple</b>             | <b>104</b>                  | <b>101</b> | <b>-2,5</b>              | <b>-8,0</b> |
| <b>Instituciones No Bancarias</b> | <b>108</b>                  | <b>111</b> | <b>2,5</b>               | <b>12,6</b> |
| Financieras                       | 13                          | 13         | 0,4                      | 16,3        |
| Cajas Municipales                 | 95                          | 98         | 2,9                      | 12,2        |
| Cajas Rurales                     | 0                           | 0          | -62,2                    | -34,8       |
| <b>TOTAL</b>                      | <b>408</b>                  | <b>407</b> | <b>-0,3</b>              | <b>0,0</b>  |
| Vista                             | 99                          | 96         | -3,0                     | -12,3       |
| Ahorro                            | 221                         | 223        | 0,9                      | 3,5         |
| A plazo                           | 88                          | 88         | -0,1                     | 7,2         |
| En MN                             | 400                         | 399        | -0,2                     | -0,3        |
| En ME                             | 8                           | 8          | -2,3                     | 23,8        |

Fuente: SBS y AFP.

Elaboración: BCRP - Sucursal Huancayo. Departamento de Estudios Económicos.

**GRÁFICO Nº 6**  
**HUANCAVELICA: CRECIMIENTO DE LOS DEPÓSITOS**  
(Variación % respecto a similar mes del año anterior)

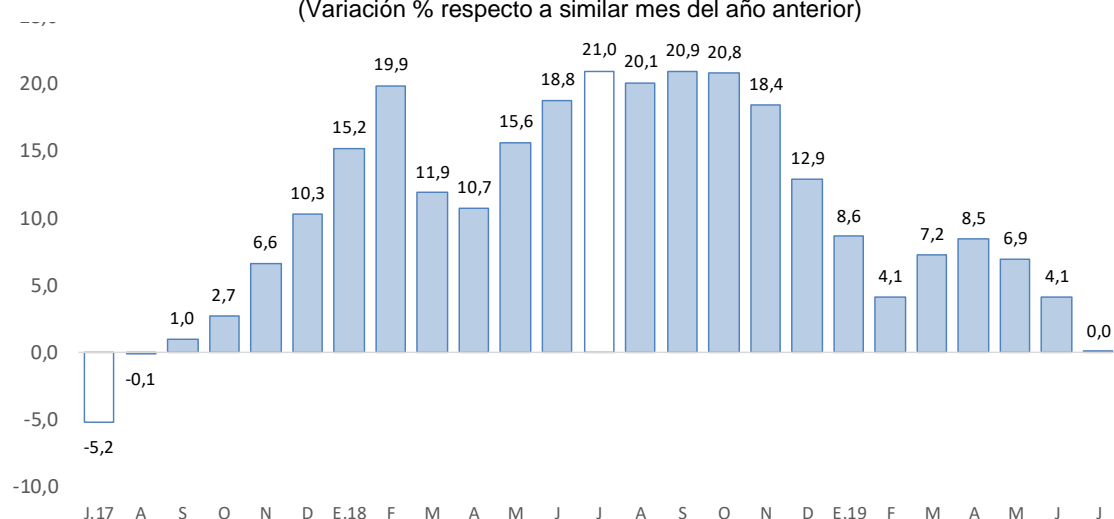

Fuente: SBS y AFP.

Elaboración: BCRP - Sucursal Huancayo. Departamento de Estudios Económicos.

- Por **institución financiera**, destacó el Banco de la Nación con una participación de 48,0 por ciento en los depósitos, seguido de la Banca Múltiple (24,8 por ciento), Cajas Municipales (24,0 por ciento) y Financieras (3,2 por ciento).
- Por **tipo de moneda**, los depósitos en moneda nacional, que conformaron un 98,1 por ciento de participación en julio, registraron un decrecimiento de 0,3 por ciento interanual; asimismo, en moneda extranjera, con 1,9 por ciento de participación, aumentaron en 23,8 por ciento.

#### IV. EJECUCIÓN DEL PRESUPUESTO PÚBLICO

##### 1. Ejecución del Presupuesto Público de Gastos Corrientes

- La ejecución presupuestal del gasto corriente no financiero, neto de transferencias intergubernamentales, se incrementó en 14,8 por ciento interanual en julio, influenciado por el Gobierno Nacional (60,1 por ciento) y las municipalidades (4,9 por ciento); en el primer caso, por los mayores gastos en remuneraciones, transferencias, y compras de bienes y servicios; mientras que, en el segundo, por compras de bienes y servicios. El resultado del mes se contrarrestó parcialmente por los menores devengados del Gobierno Regional (-2,6 por ciento), justificado por las menores transferencias.
- Entre enero y julio, sumó S/ 830 millones, mayor en S/ 82 millones (8,5 por ciento) respecto al mismo periodo de 2018, influenciado por todos los niveles de gobierno. En el Gobierno Nacional (15,5 por ciento), sustentado por remuneraciones, transferencias, y compras de bienes y servicios; en el Gobierno Regional (2,5 por ciento), por remuneraciones, y compras de bienes y servicios; y en los municipios (18,8 por ciento), por mayores devengados en transferencias, y compras de bienes y servicios.

**CUADRO Nº 8**  
**HUANCAVELICA: EJECUCIÓN DEL PRESUPUESTO DE GASTOS CORRIENTES 1/ 2/**  
(Millones de soles)

|                   | Julio      |            |             | Enero - Julio |            |            |
|-------------------|------------|------------|-------------|---------------|------------|------------|
|                   | 2 018      | 2 019      | Var.% real  | 2 018         | 2 019      | Var.% real |
| Gobierno Nacional | 31         | 51         | 60,1        | 234           | 277        | 15,5       |
| Gobierno Regional | 72         | 72         | -2,6        | 425           | 445        | 2,5        |
| Gobiernos locales | 16         | 17         | 4,9         | 89            | 108        | 18,8       |
| <b>Total</b>      | <b>120</b> | <b>140</b> | <b>14,8</b> | <b>748</b>    | <b>830</b> | <b>8,5</b> |

1/ Información actualizada al 31 de julio de 2019.

2/ Neto de transferencias intergubernamentales. Comprende pensiones y otros gastos corrientes.

Fuente: MEF.

Elaboración: BCRP - Sucursal Huancayo. Departamento de Estudios Económicos.

##### 2. Ejecución del Presupuesto Público de Inversiones

- La inversión pública en Huancavelica, correspondiente a los tres niveles de gobierno, sumó S/ 47 millones en julio, menor en 33,6 por ciento respecto a similar mes de 2018, ante la reducción de montos ejecutados en los municipios (-65,1 por ciento), explicado por las menores inversiones en transportes y saneamiento. El resultado del mes se contrarrestó parcialmente por el incremento en los gobiernos, Nacional (27,9 por ciento) y Regional (49,5 por ciento); en el primer caso, por los mayores devengados en los sectores de salud y transportes; mientras que, en el segundo caso, por los rubros salud, transportes y educación.

- Entre enero y julio, la inversión pública acumuló una ejecución de S/ 299 millones, mayor en 1,2 por ciento respecto a similar periodo de 2018, ante el incremento de desembolsos en el Gobierno Nacional (166,1 por ciento), sustentado en las mayores inversiones en los sectores de comunicaciones, agropecuario, educación y salud. El resultado del acumulado se contrarrestó parcialmente por las menores inversiones del Gobierno Regional (-16,7 por ciento) y las municipalidades (-35,4 por ciento); en el primer caso, por la reducción de devengados en los rubros de transporte y agropecuario; y en el segundo, por transporte, turismo, vivienda y saneamiento.
- En cuanto al avance de la inversión pública, lo ejecutado entre enero y julio representó en la región el 28,4 por ciento de su Presupuesto Institucional Modificado (PIM) que sumó S/ 1 053 millones. En el Gobierno Nacional se registró un avance de 42,5 por ciento, seguido de las municipalidades (27,9 por ciento) y el Gobierno Regional (16,0 por ciento).

**CUADRO Nº 9**  
**HUANCAVELICA: EJECUCIÓN DEL PRESUPUESTO PÚBLICO DE INVERSIONES 1/ 2/**  
(Millones de soles)

|                   | Julio     |           |              | Enero - Julio |            |            |
|-------------------|-----------|-----------|--------------|---------------|------------|------------|
|                   | 2 018     | 2 019     | Var.% real   | 2 018         | 2 019      | Var.% real |
| Gobierno Nacional | 9         | 11        | 27,9         | 47            | 128        | 166,1      |
| Gobierno Regional | 12        | 18        | 49,5         | 61            | 52         | -16,7      |
| Gobiernos locales | 48        | 17        | -65,1        | 181           | 120        | -35,4      |
| <b>Total</b>      | <b>69</b> | <b>47</b> | <b>-33,6</b> | <b>289</b>    | <b>299</b> | <b>1,2</b> |

1/ Información actualizada al 31 de julio de 2019.

2/ Comprende la adquisición de activos no financieros.

Fuente: MEF.

Elaboración: BCRP - Sucursal Huancayo. Departamento de Estudios Económicos.

**GRÁFICO Nº 7**  
**HUANCAVELICA: CRECIMIENTO DE LA EJECUCIÓN DEL PRESUPUESTO PÚBLICO DE INVERSIONES**  
(Variación % real)

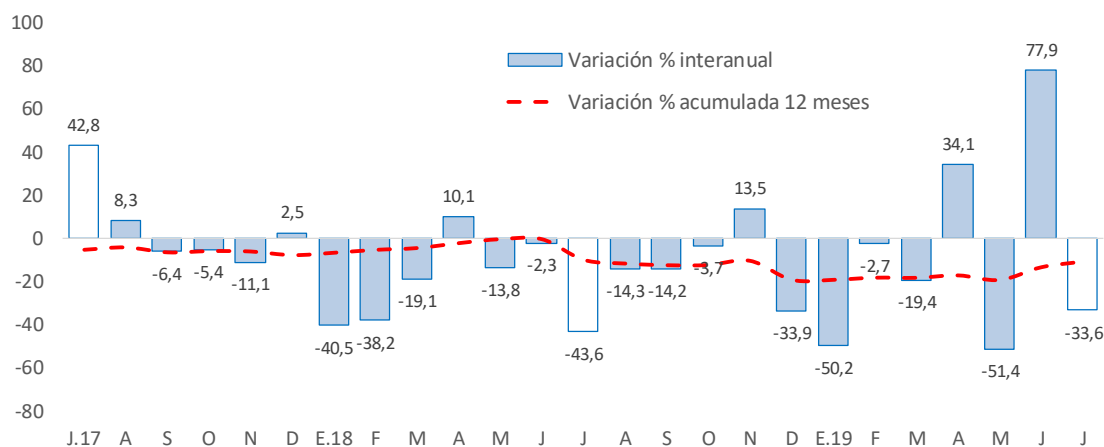

Fuente: MEF.

Elaboración: BCRP - Sucursal Huancayo. Departamento de Estudios Económicos.

- Entre los principales proyectos que se ejecutaron entre enero y julio, destacaron en el Gobierno Nacional la “Instalación de banda ancha para la conectividad integral y desarrollo social de la región Huancavelica” con un gasto de S/ 43 millones; “Mejoramiento de los servicios de salud del Hospital Regional Zacarías Correa Valdivia de Huancavelica, distrito de Ascensión, provincia de Huancavelica” con un gasto de S/ 27 millones; y “Mejoramiento de los servicios públicos para el



desarrollo territorial sostenible en el área de influencia de los ríos Apurímac, Ene y Mantaro” con un gasto de S/ 20 millones.

- En el Gobierno Regional, sobresalieron los proyectos de “Mejoramiento y ampliación de los servicios educativos del nivel inicial en localidades de la provincia de Churcampa” con un gasto acumulado de S/ 6 millones; “Mejoramiento del camino vecinal en el distrito de Acobambilla, provincia de Huancavelica” con un gasto acumulado de S/ 6 millones; y “Mejoramiento de la carretera Pallalla - Virgen de Lourdes, provincia de Acobamba” con un gasto acumulado de S/ 3 millones.
- Por su parte, en los gobiernos locales, los mayores desembolsos se registraron en el “Mejoramiento del servicio educativo de instituciones educativas en localidades del distrito de Roble, provincia de Tayacaja” con un gasto devengado de S/ 8 millones; “Mejoramiento y ampliación del servicio de agua potable y saneamiento en el centro poblado de Santa Cruz de Inyacc y anexos, distrito de Huaribamba, provincia de Tayacaja” con un gasto devengado de S/ 3 millones; y “Renovación de vías vecinales en el distrito de Acobamba, provincia de Acobamba” con un gasto devengado de S/ 2 millones.

## V. ANEXOS





ANEXO 1

HUANCAVELICA: PRODUCCIÓN AGROPECUARIA 1/  
(En toneladas métricas)

| CULTIVOS                   | 2 018  |        |        |        |        |        | 2 019  |        |        |        |        |        | CULTIVOS                   |
|----------------------------|--------|--------|--------|--------|--------|--------|--------|--------|--------|--------|--------|--------|----------------------------|
|                            | JUL    | AGO    | SET    | OCT    | NOV    | DIC    | ENE    | FEB    | MAR    | ABR    | MAY    | JUN    |                            |
| <b>AGRÍCOLA</b>            |        |        |        |        |        |        |        |        |        |        |        |        | <b>AGRÍCOLA</b>            |
| <b>CONSUMO INTERNO</b>     |        |        |        |        |        |        |        |        |        |        |        |        | <b>CONSUMO INTERNO</b>     |
| Ajo                        | 0      | 90     | 18     | 0      | 0      | 0      | 0      | 0      | 26     | 137    | 88     | 68     | 0                          |
| Alfalfa                    | 11 587 | 12 369 | 11 302 | 11 070 | 12 098 | 12 237 | 12 544 | 13 008 | 13 082 | 12 875 | 12 841 | 11 855 | 12 183                     |
| Arveja grano seco          | 986    | 217    | 253    | 383    | 48     | 32     | 2      | 11     | 18     | 218    | 1 563  | 1 700  | 821                        |
| Arveja grano verde         | 1 325  | 864    | 1 499  | 898    | 1 847  | 652    | 1 817  | 2 658  | 3 830  | 3 442  | 1 743  | 0      | 814                        |
| Avena grano                | 64     | 0      | 66     | 5      | 9      | 16     | 0      | 0      | 7      | 28     | 226    | 288    | 76                         |
| Cebada grano               | 4 199  | 1 942  | 1 269  | 120    | 62     | 0      | 0      | 0      | 0      | 1 364  | 6 905  | 6 512  | 6 840                      |
| Chirimoya                  | 49     | 0      | 0      | 0      | 0      | 74     | 2      | 6      | 13     | 97     | 128    | 100    | 97                         |
| Chocho                     | 128    | 1      | 23     | 30     | 0      | 0      | 0      | 0      | 0      | 15     | 9      | 23     | 121                        |
| Frijol grano seco          | 1 048  | 446    | 89     | 69     | 141    | 0      | 26     | 34     | 20     | 768    | 3 103  | 1 314  | 940                        |
| Haba grano seco            | 2 106  | 720    | 695    | 8      | 261    | 0      | 8      | 99     | 110    | 163    | 2 751  | 2 984  | 2 646                      |
| Haba grano verde           | 727    | 588    | 53     | 62     | 114    | 283    | 291    | 490    | 1 060  | 1 251  | 878    | 0      | 1 351                      |
| Maca                       | 978    | 93     | 0      | 0      | 0      | 0      | 0      | 0      | 0      | 0      | 200    | 500    | 1 025                      |
| Maíz amiláceo              | 5 841  | 1 184  | 475    | 385    | 117    | 25     | 0      | 512    | 379    | 2 399  | 10 383 | 5 141  | 5 778                      |
| Maíz choclo                | 458    | 907    | 23     | 154    | 480    | 183    | 895    | 1 216  | 893    | 2 087  | 1 296  | 0      | 0                          |
| Mashua o izano             | 0      | 21     | 281    | 0      | 0      | 0      | 0      | 0      | 29     | 59     | 115    | 450    | 0                          |
| Melocotonero               | 19     | 0      | 0      | 0      | 0      | 76     | 0      | 67     | 94     | 53     | 41     | 31     | 19                         |
| Oca                        | 173    | 50     | 27     | 0      | 11     | 0      | 0      | 45     | 167    | 233    | 215    | 440    | 504                        |
| Olluco                     | 1 920  | 1 374  | 49     | 45     | 16     | 118    | 298    | 969    | 1 721  | 2 078  | 2 684  | 2 875  | 3 802                      |
| Papa                       | 31 844 | 7 332  | 15 785 | 6 384  | 7 697  | 6 734  | 10 899 | 16 866 | 16 833 | 46 837 | 42 569 | 32 226 | 44 653                     |
| Papaya                     | 33     | 0      | 0      | 0      | 0      | 103    | 0      | 82     | 121    | 120    | 54     | 59     | 33                         |
| Plátano                    | 12     | 0      | 0      | 0      | 0      | 123    | 0      | 0      | 147    | 151    | 76     | 68     | 12                         |
| Tomate                     | 213    | 12     | 0      | 0      | 38     | 192    | 100    | 63     | 97     | 42     | 75     | 0      | 258                        |
| Trigo                      | 1 489  | 558    | 211    | 106    | 79     | 0      | 0      | 11     | 3      | 0      | 1 461  | 2 181  | 1 598                      |
| Tuna                       | 0      | 0      | 0      | 0      | 23     | 2 230  | 570    | 766    | 1 981  | 1 993  | 1 180  | 0      | 0                          |
| Zapallo                    | 154    | 24     | 0      | 0      | 128    | 36     | 145    | 45     | 25     | 424    | 550    | 270    | 254                        |
| Otros Cons. Interno        | 98     | 14     | 99     | 21     | 0      | 304    | 64     | 152    | 127    | 279    | 361    | 228    | 82                         |
| <b>INDUSTRIAL Y/O EXP.</b> |        |        |        |        |        |        |        |        |        |        |        |        | <b>INDUSTRIAL Y/O EXP.</b> |
| Paíta                      | 32     | 0      | 16     | 0      | 0      | 179    | 17     | 127    | 97     | 148    | 136    | 119    | 29                         |
| Quinua                     | 266    | 224    | 8      | 50     | 10     | 2      | 45     | 0      | 12     | 2      | 280    | 520    | 377                        |
| Caña de azúcar             | 0      | 0      | 0      | 0      | 0      | 0      | 0      | 0      | 92     | 231    | 338    | 329    | 257                        |
| Otros Industrial y/o Exp.  | 17     | 73     | 30     | 77     | 49     | 83     | 0      | 29     | 32     | 30     | 171    | 50     | 0                          |
| <b>PECUARIO</b>            |        |        |        |        |        |        |        |        |        |        |        |        | <b>PECUARIO</b>            |
| <b>CARNE 2/</b>            |        |        |        |        |        |        |        |        |        |        |        |        | <b>CARNE 2/</b>            |
| Carne Ave                  | 81     | 78     | 71     | 71     | 80     | 91     | 85     | 87     | 82     | 93     | 82     | 82     | 85                         |
| Carne Ovino                | 125    | 119    | 118    | 123    | 112    | 112    | 105    | 106    | 105    | 116    | 122    | 126    | 126                        |
| Carne Porcino              | 141    | 131    | 133    | 133    | 131    | 142    | 108    | 114    | 112    | 126    | 131    | 137    | 138                        |
| Carne Vacuno               | 310    | 322    | 303    | 322    | 342    | 321    | 197    | 204    | 221    | 276    | 309    | 310    | 305                        |
| Carne Caprino              | 28     | 26     | 28     | 28     | 28     | 24     | 21     | 23     | 24     | 26     | 27     | 29     | 26                         |
| Carne Alpaca               | 63     | 58     | 54     | 53     | 48     | 52     | 37     | 43     | 42     | 46     | 65     | 69     | 66                         |
| Carne Llama                | 32     | 28     | 29     | 25     | 27     | 26     | 18     | 20     | 24     | 28     | 30     | 35     | 35                         |
| Huevo                      | 56     | 55     | 54     | 55     | 52     | 52     | 59     | 58     | 56     | 56     | 56     | 57     | 57                         |
| Leche Vacuno               | 2 321  | 1 984  | 1 879  | 1 842  | 1 655  | 1 652  | 1 820  | 1 793  | 2 105  | 2 146  | 2 194  | 2 150  | 2 140                      |
| Lana                       | 0      | 0      | 0      | 0      | 0      | 0      | 0      | 118    | 85     | 24     | 13     | 0      | 0                          |
| <b>FIBRA</b>               |        |        |        |        |        |        |        |        |        |        |        |        | <b>FIBRA</b>               |
| Fibra de Alpaca            | 0      | 0      | 0      | 1      | 5      | 9      | 1      | 19     | 13     | 8      | 47     | 39     | 0                          |
| Fibra de Llama             | 0      | 0      | 0      | 0      | 0      | 1      | 0      | 8      | 3      | 2      | 4      | 2      | 0                          |

1/ Cifras preliminares.

2/ Peso Neto, no de animales en pie.

Fuente: MINAGRI.

Elaboración: BCRP - Sucursal Huancayo. Departamento de Estudios Económicos.



**ANEXO 2**

**HUANCAVELICA: PRODUCCIÓN MINERA METÁLICA 1/**  
(Contenido fino)

| Producción Metálica<br>Concentración | 2 018  |        |        |        |        |         | 2 019  |        |        |        |        |        |         | Producción Metálica<br>Concentración |
|--------------------------------------|--------|--------|--------|--------|--------|---------|--------|--------|--------|--------|--------|--------|---------|--------------------------------------|
|                                      | JUL    | AGO    | SET    | OCT    | NOV    | DIC     | ENE    | FEB    | MAR    | ABR    | MAY    | JUN    | JUL     |                                      |
| COBRE (TMF)                          | 1 132  | 1 033  | 1 050  | 1 192  | 1 189  | 1 184   | 1 144  | 1 200  | 1 017  | 1 030  | 1 040  | 992    | 620     | COBRE (TMF)                          |
| PLATA (Kg.f)                         | 12 985 | 12 178 | 11 172 | 11 840 | 11 975 | 11 736  | 11 398 | 11 532 | 11 549 | 11 214 | 11 193 | 12 648 | 10 495  | PLATA (Kg.f)                         |
| ZINC (TMF)                           | 881    | 956    | 763    | 982    | 740    | 823     | 788    | 604    | 520    | 673    | 714    | 684    | 508     | ZINC (TMF)                           |
| PLOMO (TMF)                          | 886    | 1 004  | 912    | 1 326  | 1 232  | 1 254   | 1 162  | 994    | 1 309  | 1 090  | 1 149  | 1 248  | 922     | PLOMO (TMF)                          |
| ORO (Grs.f)                          | 36 215 | 56 537 | 42 802 | 38 930 | 37 182 | 105 105 | 50 956 | 45 978 | 46 209 | 54 511 | 66 128 | 69 261 | 142 535 | ORO (Grs.f)                          |

1/ Cifras preliminares.

Fuente: MINEM.

Elaboración: BCRP - Sucursal Huancayo. Departamento de Estudios Económicos.

**ANEXO 3**

**HUANCAVELICA: EXPORTACIONES FOB POR TIPO DE PRODUCTOS 1/**  
(Millones US\$)

| TIPO                              | 2 018    |          |          |          |          |           | 2 019    |          |          |          |          |          |          | TIPO                              |
|-----------------------------------|----------|----------|----------|----------|----------|-----------|----------|----------|----------|----------|----------|----------|----------|-----------------------------------|
|                                   | JUL      | AGO      | SET      | OCT      | NOV      | DIC       | ENE      | FEB      | MAR      | ABR      | MAY      | JUN      | JUL      |                                   |
| <b>Productos Tradicionales</b>    | <b>1</b> | <b>1</b> | <b>1</b> | <b>2</b> | <b>4</b> | <b>15</b> | <b>0</b> | <b>1</b> | <b>1</b> | <b>1</b> | <b>0</b> | <b>1</b> | <b>1</b> | <b>Productos Tradicionales</b>    |
| Agrícolas                         | 0        | 0        | 0        | 0        | 0        | 0         | 0        | 0        | 0        | 0        | 0        | 0        | 0        | Agrícolas                         |
| Mineros                           | 1        | 1        | 1        | 2        | 4        | 15        | 0        | 1        | 1        | 1        | 0        | 1        | 1        | Mineros                           |
| <b>Productos No Tradicionales</b> | <b>1</b> | <b>1</b> | <b>0</b> | <b>0</b> | <b>0</b> | <b>0</b>  | <b>1</b> | <b>0</b> | <b>0</b> | <b>0</b> | <b>1</b> | <b>0</b> | <b>0</b> | <b>Productos No Tradicionales</b> |
| Agropecuarios                     | 0        | 0        | 0        | 0        | 0        | 0         | 0        | 0        | 0        | 0        | 0        | 0        | 0        | Agropecuarios                     |
| Pesqueros                         | 1        | 1        | 0        | 0        | 0        | 0         | 0        | 0        | 0        | 0        | 0        | 0        | 0        | Pesqueros                         |
| Textil                            | 0        | 0        | 0        | 0        | 0        | 0         | 0        | 0        | 0        | 0        | 0        | 0        | 0        | Textil                            |
| Maderas y papeles, y sus manuf.   | 0        | 0        | 0        | 0        | 0        | 0         | 0        | 0        | 0        | 0        | 0        | 0        | 0        | Maderas y papeles, y sus manuf.   |
| Químicos                          | 0        | 0        | 0        | 0        | 0        | 0         | 0        | 0        | 0        | 0        | 0        | 0        | 0        | Químicos                          |
| Minerales no metálicos            | 0        | 0        | 0        | 0        | 0        | 0         | 0        | 0        | 0        | 0        | 0        | 0        | 0        | Minerales no metálicos            |
| Sidero-Metalúrgico y joyerías     | 0        | 0        | 0        | 0        | 0        | 0         | 0        | 0        | 0        | 0        | 0        | 0        | 0        | Sidero-Metalúrgico y joyerías     |
| Metal-Mecánicos                   | 0        | 0        | 0        | 0        | 0        | 0         | 0        | 0        | 0        | 0        | 0        | 0        | 0        | Metal-Mecánicos                   |
| Resto de otros no tradicionales   | 0        | 0        | 0        | 0        | 0        | 0         | 0        | 0        | 0        | 0        | 0        | 0        | 0        | Resto de otros no tradicionales   |
| <b>TOTAL EXPORTACIONES</b>        | <b>2</b> | <b>3</b> | <b>2</b> | <b>3</b> | <b>4</b> | <b>16</b> | <b>1</b> | <b>1</b> | <b>2</b> | <b>1</b> | <b>1</b> | <b>1</b> | <b>1</b> | <b>TOTAL EXPORTACIONES</b>        |

1/ Cifras Preliminares.

Fuente: SUNAT

Elaboración: BCRP - Sucursal Huancayo. Departamento de Estudios Económicos.



**ANEXO 4**

**HUANCAVELICA: EXPORTACIONES FOB DE PRODUCTOS TRADICIONALES 1/**  
(Millones US\$ valor FOB)

| TIPO                  | 2 018    |          |          |          |          |           | 2 019    |          |          |          |          |          | TIPO     |          |                       |
|-----------------------|----------|----------|----------|----------|----------|-----------|----------|----------|----------|----------|----------|----------|----------|----------|-----------------------|
|                       | JUL      | AGO      | SET      | OCT      | NOV      | DIC       | ENE      | FEB      | MAR      | ABR      | MAY      | JUN      |          | JUL      |                       |
| <b>AGROPECUARIO</b>   | <b>0</b> | <b>0</b> | <b>0</b> | <b>0</b> | <b>0</b> | <b>0</b>  | <b>0</b> | <b>0</b> | <b>0</b> | <b>0</b> | <b>0</b> | <b>0</b> | <b>0</b> | <b>0</b> | <b>AGROPECUARIO</b>   |
| Café                  |          |          |          |          |          |           |          |          |          |          |          |          |          |          | Café                  |
| Volúmen (TM)          | 0        | 0        | 0        | 0        | 0        | 0         | 0        | 0        | 0        | 0        | 0        | 0        | 0        | 0        | Volúmen (TM)          |
| Valor (Millones US\$) | 0        | 0        | 0        | 0        | 0        | 0         | 0        | 0        | 0        | 0        | 0        | 0        | 0        | 0        | Valor (Millones US\$) |
| Lana                  |          |          |          |          |          |           |          |          |          |          |          |          |          |          | Lana                  |
| Volúmen (TM)          | 0        | 0        | 0        | 0        | 0        | 0         | 0        | 0        | 0        | 0        | 0        | 0        | 0        | 0        | Volúmen (TM)          |
| Valor (Millones US\$) | 0        | 0        | 0        | 0        | 0        | 0         | 0        | 0        | 0        | 0        | 0        | 0        | 0        | 0        | Valor (Millones US\$) |
| <b>MINEROS</b>        | <b>1</b> | <b>1</b> | <b>1</b> | <b>2</b> | <b>4</b> | <b>15</b> | <b>0</b> | <b>1</b> | <b>1</b> | <b>1</b> | <b>0</b> | <b>1</b> | <b>1</b> | <b>1</b> | <b>MINEROS</b>        |
| Cobre                 |          |          |          |          |          |           |          |          |          |          |          |          |          |          | Cobre                 |
| Volúmen (TM)          | 0        | 0        | 0        | 0        | 2 042    | 1 797     | 0        | 470      | 469      | 0        | 0        | 0        | 0        | 0        | Volúmen (TM)          |
| Valor (Millones US\$) | 0        | 0        | 0        | 0        | 3        | 15        | 0        | 1        | 1        | 0        | 0        | 0        | 0        | 0        | Valor (Millones US\$) |
| Oro                   |          |          |          |          |          |           |          |          |          |          |          |          |          |          | Oro                   |
| Volúmen (TM)          | 0        | 0        | 0        | 0        | 0        | 0         | 0        | 0        | 0        | 0        | 0        | 0        | 0        | 0        | Volúmen (TM)          |
| Valor (Millones US\$) | 1        | 1        | 1        | 2        | 1        | 0         | 0        | 0        | 0        | 1        | 0        | 1        | 1        | 1        | Valor (Millones US\$) |
| Plata                 |          |          |          |          |          |           |          |          |          |          |          |          |          |          | Plata                 |
| Volúmen (TM)          | 0        | 0        | 0        | 0        | 0        | 0         | 0        | 0        | 99       | 0        | 97       | 0        | 0        | 0        | Volúmen (TM)          |
| Valor (Millones US\$) | 0        | 0        | 0        | 0        | 0        | 0         | 0        | 0        | 0        | 0        | 0        | 0        | 0        | 0        | Valor (Millones US\$) |
| Plomo                 |          |          |          |          |          |           |          |          |          |          |          |          |          |          | Plomo                 |
| Volúmen (TM)          | 286      | 0        | 327      | 390      | 0        | 0         | 0        | 0        | 0        | 0        | 0        | 0        | 0        | 0        | Volúmen (TM)          |
| Valor (Millones US\$) | 0        | 0        | 0        | 1        | 0        | 0         | 0        | 0        | 0        | 0        | 0        | 0        | 0        | 0        | Valor (Millones US\$) |
| Zinc                  |          |          |          |          |          |           |          |          |          |          |          |          |          |          | Zinc                  |
| Volúmen (TM)          | 0        | 0        | 0        | 0        | 0        | 0         | 0        | 0        | 0        | 0        | 0        | 0        | 0        | 0        | Volúmen (TM)          |
| Valor (Millones US\$) | 0        | 0        | 0        | 0        | 0        | 0         | 0        | 0        | 0        | 0        | 0        | 0        | 0        | 0        | Valor (Millones US\$) |
| Otros                 |          |          |          |          |          |           |          |          |          |          |          |          |          |          | Otros                 |
| Volúmen (TM)          | 0        | 0        | 0        | 0        | 0        | 0         | 0        | 0        | 0        | 0        | 0        | 0        | 0        | 0        | Volúmen (TM)          |
| Valor (Millones US\$) | 0        | 0        | 0        | 0        | 0        | 0         | 0        | 0        | 0        | 0        | 0        | 0        | 0        | 0        | Valor (Millones US\$) |
| <b>TOTAL</b>          | <b>1</b> | <b>1</b> | <b>1</b> | <b>2</b> | <b>4</b> | <b>15</b> | <b>0</b> | <b>1</b> | <b>1</b> | <b>1</b> | <b>0</b> | <b>1</b> | <b>1</b> | <b>1</b> | <b>TOTAL</b>          |

1/ Cifras Preliminares.

Fuente: SUNAT

Elaboración: BCRP - Sucursal Huancayo. Departamento de Estudios Económicos.



**ANEXO 5**

**HUANCAVELICA: INGRESOS CORRIENTES DEL GOBIERNO CENTRAL**  
(Millones de soles)

|  | 2 018 |     |     |     |     |     |     | 2 019 |     |     |     |     |     |  |
|--|-------|-----|-----|-----|-----|-----|-----|-------|-----|-----|-----|-----|-----|--|
|  | JUN   | JUL | AGO | SET | OCT | NOV | DIC | ENE   | FEB | MAR | ABR | MAY | JUN |  |
| <b>I. INGRESOS TRIBUTARIOS</b>             | 3     | 3   | 3   | 3   | 4   | 3   | 4   | 4     | 3   | 3   | 3   | 3   | 3   | <b>I. INGRESOS TRIBUTARIOS</b>             |
| <b>1). Impuesto a la Renta</b>             | 1     | 2   | 2   | 1   | 2   | 2   | 2   | 2     | 1   | 2   | 2   | 1   | 2   | <b>1). Impuesto a la Renta</b>             |
| Personas Naturales                         | 1     | 1   | 1   | 1   | 1   | 1   | 1   | 1     | 1   | 1   | 1   | 1   | 1   | Personas Naturales                         |
| Personas Jurídicas                         | 0     | 0   | 0   | 1   | 1   | 1   | 1   | 1     | 0   | 0   | 0   | 0   | 0   | Personas Jurídicas                         |
| Regularización                             | 0     | 0   | 0   | 0   | 0   | 0   | 0   | 0     | 0   | 0   | 0   | 0   | 0   | Regularización                             |
| <b>2). Impuesto a las Importaciones</b>    | 0     | 0   | 0   | 0   | 0   | 0   | 0   | 0     | 0   | 0   | 0   | 0   | 0   | <b>2). Impuesto a las Importaciones</b>    |
| <b>3). Impuesto General a las Ventas</b>   | 1     | 1   | 1   | 1   | 1   | 1   | 2   | 2     | 1   | 1   | 1   | 1   | 1   | <b>3). Impuesto General a las Ventas</b>   |
| <b>4). Imp. Selectivo al Consumo (ISC)</b> | 0     | 0   | 0   | 0   | 0   | 0   | 0   | 0     | 0   | 0   | 0   | 0   | 0   | <b>4). Imp. Selectivo al Consumo (ISC)</b> |
| <b>5). Otros Ingresos Tributarios</b>      | 0     | 0   | 0   | 0   | 1   | 0   | 0   | 0     | 1   | 0   | 0   | 0   | 0   | <b>5). Otros Ingresos Tributarios</b>      |
| <b>II. INGRESOS NO TRIBUTARIOS</b>         | 0     | 0   | 0   | 0   | 0   | 0   | 0   | 0     | 0   | 0   | 0   | 0   | 0   | <b>II. INGRESOS NO TRIBUTARIOS</b>         |
| <b>TOTAL INGRESOS (I+II)</b>               | 3     | 3   | 3   | 3   | 4   | 3   | 4   | 4     | 3   | 3   | 3   | 3   | 3   | <b>TOTAL INGRESOS (I+II)</b>               |

Fuente: SUNAT.

Elaboración: BCRP - Sucursal Huancayo. Departamento de Estudios Económicos.

**ANEXO 6**

**HUANCAVELICA: EJECUCIÓN DEL PRESUPUESTO PÚBLICO DEL GOBIERNO NACIONAL 1/**  
(Millones de soles)

|  | 2018      |           |           |           |           |           | 2019      |           |           |           |           |            |           |  |
|--|-----------|-----------|-----------|-----------|-----------|-----------|-----------|-----------|-----------|-----------|-----------|------------|-----------|--|
|  | JUL       | AGO       | SET       | OCT       | NOV       | DIC       | ENE       | FEB       | MAR       | ABR       | MAY       | JUN        | JUL       |  |
| <b>GASTOS NO FINANCIEROS</b>             | <b>40</b> | <b>45</b> | <b>48</b> | <b>53</b> | <b>48</b> | <b>80</b> | <b>20</b> | <b>46</b> | <b>42</b> | <b>59</b> | <b>53</b> | <b>124</b> | <b>62</b> | <b>GASTOS NO FINANCIEROS</b>             |
| <b>a. GASTOS CORRIENTES</b>              | <b>31</b> | <b>37</b> | <b>33</b> | <b>39</b> | <b>32</b> | <b>47</b> | <b>17</b> | <b>41</b> | <b>34</b> | <b>42</b> | <b>43</b> | <b>49</b>  | <b>51</b> | <b>a. GASTOS CORRIENTES</b>              |
| 1. Personal y Obligaciones Sociales      | 8         | 8         | 7         | 7         | 8         | 9         | 8         | 9         | 9         | 9         | 10        | 9          | 10        | 1. Personal y Obligaciones Sociales      |
| 2. Pensiones y Otras Prest. Sociales     | 4         | 4         | 2         | 1         | 2         | 3         | 2         | 2         | 2         | 2         | 2         | 2          | 10        | 2. Pensiones y Otras Prest. Sociales     |
| 3. Bienes y Servicios                    | 14        | 11        | 9         | 11        | 16        | 18        | 5         | 8         | 15        | 10        | 15        | 16         | 20        | 3. Bienes y Servicios                    |
| 4. Donaciones y Transferencias 2/        | 0         | 0         | 7         | 1         | 1         | 2         | 0         | 5         | 0         | 0         | 0         | 0          | 4         | 4. Donaciones y Transferencias           |
| 5. Otros Gastos Corrientes               | 5         | 15        | 7         | 19        | 6         | 16        | 3         | 17        | 8         | 21        | 17        | 21         | 6         | 5. Otros Gastos Corrientes               |
| <b>b. GASTOS DE CAPITAL</b>              | <b>9</b>  | <b>8</b>  | <b>15</b> | <b>14</b> | <b>16</b> | <b>33</b> | <b>3</b>  | <b>5</b>  | <b>9</b>  | <b>17</b> | <b>10</b> | <b>76</b>  | <b>11</b> | <b>b. GASTOS DE CAPITAL</b>              |
| 1. Adquisición de Activos No Financieros | 9         | 8         | 15        | 14        | 16        | 28        | 3         | 5         | 9         | 17        | 6         | 76         | 11        | 1. Adquisición de Activos No Financieros |
| 2. Otros gastos de capital 3/            | 0         | 0         | 0         | 0         | 0         | 4         | 0         | 0         | 0         | 0         | 4         | 0          | 0         | 2. Otros gastos de capital               |

1/ Información actualizada al 31 de julio de 2019.

2/ Neto de transferencias intergubernamentales.

3/ Incluye donaciones y transferencias.

Fuente: MEF.

Elaboración: BCRP - Sucursal Huancayo. Departamento de Estudios Económicos.

**ANEXO 7**

**HUANCAVELICA: EJECUCIÓN DEL PRESUPUESTO PÚBLICO DEL GOBIERNO REGIONAL 1/**

(Millones de soles)

|  | 2018      |           |           |           |           |            | 2019      |           |           |           |           |            |           |  |
|--|-----------|-----------|-----------|-----------|-----------|------------|-----------|-----------|-----------|-----------|-----------|------------|-----------|--|
|  | JUL       | AGO       | SET       | OCT       | NOV       | DIC        | ENE       | FEB       | MAR       | ABR       | MAY       | JUN        | JUL       |  |
| <b>GASTOS NO FINANCIEROS</b>             | <b>84</b> | <b>86</b> | <b>80</b> | <b>80</b> | <b>87</b> | <b>127</b> | <b>60</b> | <b>56</b> | <b>63</b> | <b>65</b> | <b>81</b> | <b>121</b> | <b>90</b> | <b>GASTOS NO FINANCIEROS</b>             |
| <b>a. GASTOS CORRIENTES</b>              | <b>72</b> | <b>68</b> | <b>66</b> | <b>65</b> | <b>73</b> | <b>89</b>  | <b>59</b> | <b>54</b> | <b>58</b> | <b>62</b> | <b>67</b> | <b>74</b>  | <b>72</b> | <b>a. GASTOS CORRIENTES</b>              |
| 1. Personal y Obligaciones Sociales      | 50        | 47        | 46        | 45        | 50        | 49         | 53        | 47        | 47        | 48        | 48        | 48         | 53        | 1. Personal y Obligaciones Sociales      |
| 2. Pensiones y Otras Prest. Sociales     | 2         | 2         | 2         | 2         | 2         | 4          | 2         | 2         | 2         | 2         | 2         | 2          | 2         | 2. Pensiones y Otras Prest. Sociales     |
| 3. Bienes y Servicios                    | 17        | 19        | 18        | 18        | 21        | 36         | 4         | 6         | 9         | 12        | 17        | 19         | 17        | 3. Bienes y Servicios                    |
| 4. Donaciones y Transferencias           | 0         | 0         | 0         | 0         | 0         | 0          | 0         | 0         | 0         | 0         | 0         | 0          | 0         | 4. Donaciones y Transferencias           |
| 5. Otros Gastos Corrientes               | 3         | 1         | 0         | 0         | 0         | 0          | 0         | 0         | 0         | 0         | 0         | 5          | 0         | 5. Otros Gastos Corrientes               |
| <b>b. GASTOS DE CAPITAL</b>              | <b>12</b> | <b>18</b> | <b>14</b> | <b>15</b> | <b>14</b> | <b>39</b>  | <b>1</b>  | <b>1</b>  | <b>5</b>  | <b>3</b>  | <b>14</b> | <b>47</b>  | <b>18</b> | <b>b. GASTOS DE CAPITAL</b>              |
| 1. Adquisición de Activos No Financieros | 12        | 17        | 14        | 15        | 14        | 36         | 1         | 1         | 5         | 3         | 8         | 14         | 18        | 1. Adquisición de Activos No Financieros |
| 2. Otros gastos de capital 2/            | 0         | 1         | 0         | 0         | 0         | 3          | 0         | 0         | 0         | 0         | 5         | 33         | 0         | 2. Otros gastos de capital               |

1/ Información actualizada al 31 de julio de 2019.

2/ Incluye donaciones y transferencias.

Fuente: MEF.

Elaboración: BCRP - Sucursal Huancayo. Departamento de Estudios Económicos.



**ANEXO 8**

**HUANCAVELICA: EJECUCIÓN DEL PRESUPUESTO PÚBLICO DE LOS GOBIERNOS LOCALES 1/**  
(Millones de soles)

|  | 2018      |           |           |           |           |            | 2019     |           |           |           |           |           |           |  |
|--|-----------|-----------|-----------|-----------|-----------|------------|----------|-----------|-----------|-----------|-----------|-----------|-----------|--|
|  | JUL       | AGO       | SET       | OCT       | NOV       | DIC        | ENE      | FEB       | MAR       | ABR       | MAY       | JUN       | JUL       |  |
| <b>GASTOS NO FINANCIEROS</b>             | <b>65</b> | <b>57</b> | <b>60</b> | <b>59</b> | <b>68</b> | <b>118</b> | <b>4</b> | <b>24</b> | <b>36</b> | <b>48</b> | <b>30</b> | <b>51</b> | <b>35</b> | <b>GASTOS NO FINANCIEROS</b>             |
| <b>a. GASTOS CORRIENTES</b>              | <b>16</b> | <b>15</b> | <b>14</b> | <b>17</b> | <b>15</b> | <b>28</b>  | <b>4</b> | <b>11</b> | <b>19</b> | <b>15</b> | <b>21</b> | <b>22</b> | <b>17</b> | <b>a. GASTOS CORRIENTES</b>              |
| 1. Personal y Obligaciones Sociales      | 3         | 3         | 3         | 3         | 3         | 4          | 2        | 3         | 3         | 3         | 3         | 3         | 3         | 1. Personal y Obligaciones Sociales      |
| 2. Pensiones y Otras Prest. Sociales     | 1         | 2         | 2         | 3         | 2         | 2          | 0        | 0         | 0         | 1         | 1         | 2         | 1         | 2. Pensiones y Otras Prest. Sociales     |
| 3. Bienes y Servicios                    | 10        | 8         | 8         | 9         | 9         | 19         | 2        | 7         | 11        | 12        | 16        | 15        | 11        | 3. Bienes y Servicios                    |
| 4. Donaciones y Transferencias           | 1         | 2         | 2         | 2         | 2         | 2          | 0        | 0         | 4         | 0         | 1         | 2         | 2         | 4. Donaciones y Transferencias           |
| 5. Otros Gastos Corrientes               | 0         | 0         | 0         | 0         | 0         | 0          | 0        | 0         | 1         | 0         | 0         | 0         | 0         | 5. Otros Gastos Corrientes               |
| <b>b. GASTOS DE CAPITAL</b>              | <b>49</b> | <b>42</b> | <b>46</b> | <b>42</b> | <b>53</b> | <b>90</b>  | <b>1</b> | <b>13</b> | <b>17</b> | <b>33</b> | <b>9</b>  | <b>29</b> | <b>18</b> | <b>b. GASTOS DE CAPITAL</b>              |
| 1. Adquisición de Activos No Financieros | 48        | 42        | 46        | 42        | 53        | 90         | 1        | 13        | 17        | 33        | 9         | 29        | 17        | 1. Adquisición de Activos No Financieros |
| 2. Otros gastos de capital 2/            | 0         | 0         | 0         | 0         | 0         | 0          | 0        | 0         | 0         | 0         | 0         | 0         | 0         | 2. Otros gastos de capital               |

1/ Información actualizada al 31 de julio de 2019.

2/ Incluye donaciones y transferencias.

Fuente: MEF.

Elaboración: BCRP - Sucursal Huancayo. Departamento de Estudios Económicos.



**ANEXO 9**

**HUANCAVELICA: MOROSIDAD 1/**

(En porcentajes)

| ENTIDADES FINANCIERAS                 | 2 018      |            |            |            |            |            |            | 2 019      |            |            |            |            |            | ENTIDADES FINANCIERAS                 |
|---------------------------------------|------------|------------|------------|------------|------------|------------|------------|------------|------------|------------|------------|------------|------------|---------------------------------------|
|                                       | JUN        | JUL        | AGO        | SET        | OCT        | NOV        | DIC        | ENE        | FEB        | MAR        | ABR        | MAY        | JUN        |                                       |
| <b>I. BANCA MÚLTIPLE</b>              | <b>3,4</b> | <b>3,8</b> | <b>3,7</b> | <b>4,7</b> | <b>4,2</b> | <b>3,7</b> | <b>5,0</b> | <b>3,1</b> | <b>5,1</b> | <b>3,7</b> | <b>4,7</b> | <b>5,6</b> | <b>4,3</b> | <b>I. BANCA MÚLTIPLE</b>              |
| <b>II. INSTITUCIONES NO BANCARIAS</b> |            |            |            |            |            |            |            |            |            |            |            |            |            | <b>II. INSTITUCIONES NO BANCARIAS</b> |
| Financieras                           | 3,6        | 3,7        | 3,9        | 3,7        | 3,5        | 3,5        | 3,7        | 3,3        | 3,0        | 2,8        | 2,8        | 2,9        | 3,0        | Financieras                           |
| Cajas Municipales                     | 3,9        | 4,0        | 4,1        | 4,0        | 4,0        | 4,0        | 3,6        | 4,2        | 4,5        | 4,4        | 4,6        | 4,0        | 3,9        | Cajas Municipales                     |
| Cajas Rurales                         | 9,2        | 12,2       | 11,3       | 11,1       | 11,2       | 11,2       | 10,0       | 11,1       | 10,9       | 9,6        | 12,8       | 14,8       | 13,8       | Cajas Rurales                         |
| EDPYMEs                               | -          | -          | -          | -          | -          | -          | -          | -          | -          | -          | -          | -          | -          | EDPYMEs                               |
| <b>III. ENTIDADES ESTATALES</b>       |            |            |            |            |            |            |            |            |            |            |            |            |            | <b>III. ENTIDADES ESTATALES</b>       |
| Banco de la Nación 2/                 | 2,0        | 2,0        | 1,9        | 1,8        | 2,0        | 2,0        | 2,0        | 2,1        | 2,1        | 2,2        | 2,5        | 2,8        | 2,7        | Banco de la Nación 2/                 |
| <b>TOTAL</b>                          | <b>3,6</b> | <b>3,8</b> | <b>3,8</b> | <b>3,8</b> | <b>3,8</b> | <b>3,7</b> | <b>3,7</b> | <b>3,8</b> | <b>4,1</b> | <b>3,9</b> | <b>4,2</b> | <b>4,0</b> | <b>3,8</b> | <b>TOTAL</b>                          |

1/ Cifras preliminares.

2/ Sólo considera los créditos de consumo e hipotecario.

Fuente: SBS y AFP.

Elaboración: BCRP - Sucursal Huancayo. Departamento de Estudios Económicos.