

BANCO CENTRAL DE RESERVA DEL PERÚ
SUCURSAL HUANCAYO



HUANCAVELICA: Síntesis de Actividad Económica
Abril 2019¹

Departamento de Estudios Económicos

¹ En el presente informe participaron Francisco Callupe Casaño y Joel Jovani Turco Quinto.

ÍNDICE

Página

RESUMEN EJECUTIVO.....	3
I. ACTIVIDAD PRODUCTIVA.....	5
1. Actividad primaria.....	5
1.1 Sector agropecuario.....	5
1.2 Sector minería.....	7
2. Otros indicadores sectoriales.....	8
2.1 Sector construcción.....	8
2.2 Arribos a los establecimientos de hospedaje.....	8
II. SECTOR EXTERNO.....	9
1. Exportaciones.....	9
III. CRÉDITOS Y DEPÓSITOS.....	10
1. Créditos.....	10
2. Depósitos.....	12
IV. EJECUCIÓN DEL PRESUPUESTO PÚBLICO.....	13
1. Ejecución del Presupuesto Público de Gastos Corrientes.....	13
2. Ejecución del Presupuesto Público de Inversiones.....	13
V. ANEXOS.....	16



RESUMEN EJECUTIVO

Principales hechos de importancia

- En abril, el **sector minero** decreció en 4,5 por ciento interanual, explicado por la menor producción de cobre (-10,2 por ciento) y zinc (-32,9 por ciento). Asimismo, la producción **agropecuaria** registró una disminución de 2,0 por ciento interanual, debido a la reducción de la actividad agrícola (-3,1 por ciento).
- En cuanto a los **otros indicadores de actividad económica**, destacó en abril, el incremento del crédito total (13,6 por ciento), crédito de consumo (17,8 por ciento), y crédito hipotecario (1,8 por ciento).

Actividad primaria

- El **sector agropecuario** registró un decrecimiento de 2,0 por ciento interanual en abril, influenciado por la reducción de la actividad agrícola (-3,1 por ciento), no obstante el incremento del sub sector pecuario (3,4 por ciento). Entre enero y abril, se incrementó en 2,0 por ciento respecto al mismo periodo de 2018, ante el aumento de los sub sectores agrícola (2,2 por ciento) y pecuario (1,6 por ciento).
- La **actividad minera** registró un resultado negativo por segundo mes consecutivo luego de ocho meses de incrementos continuos. En abril, decreció en 4,5 por ciento interanual, influenciado por la menor producción de cobre (-10,2 por ciento) y zinc (-32,9 por ciento). Entre enero y abril, el sector se incrementó en 4,7 por ciento respecto de similar periodo de 2018, influenciado por la mayor producción de cobre (2,2 por ciento), plata (12,1 por ciento), plomo (20,3 por ciento) y oro (80,8 por ciento).

Otros indicadores de actividad económica

- En marzo, los **despachos de cemento** registraron una caída por dieciséis meses consecutivos, luego de tres meses de recuperación. En marzo, se redujo en 60,2 por ciento interanual por una menor demanda de cemento debido a la menor inversión privada y pública. Entre enero y marzo, disminuyeron en 64,8 por ciento respecto a similar periodo de 2018 asociado principalmente a la menor inversión pública en el Gobierno Regional y municipalidades, debido a los cambios de autoridades a inicios de año.
- El **crédito directo total** en la región, en abril (S/ 401 millones) aumentó en 13,6 por ciento respecto a similar mes de 2018, sobresaliendo los mayores montos otorgados por el Banco de la Nación, Banca Múltiple y Cajas Municipales. Asimismo, crecieron los créditos a empresas (11,4 por ciento), consumo (17,8 por ciento) e hipotecario (1,8 por ciento).
- La **inversión pública** del mes (S/ 53 millones) creció en 34,1 por ciento interanual, ante los mayores montos ejecutados en el Gobierno Nacional (123,1 por ciento) y las municipalidades (65,6 por ciento). Entre enero y abril, sumó S/ 109 millones, mayor en 0,7 por ciento respecto a similar periodo de 2018, ante el incremento de desembolsos en el Gobierno Nacional (54,8 por ciento) y las municipalidades (1,1 por ciento).

CUADRO N° 1
HUANCAVELICA: OTROS INDICADORES DE ACTIVIDAD ECONÓMICA
 (Variación % respecto a similar mes del año anterior)

	Nov.18	Dic.18	Ene.19	Feb.19	Mar.19	Abr.19
Despachos de cemento 1/	↓ -68,8	↓ -64,0	↓ -71,6	↓ -59,7	↓ -60,2	
Arribos a los establecimientos de hospedaje	↓ -9,8	↓ -1,9				
Crédito total 2/	↑ 16,2	↑ 15,4	↑ 15,9	↑ 16,8	↑ 16,5	↑ 13,6
Crédito de consumo 2/	↑ 19,1	↑ 18,3	↑ 18,9	↑ 19,0	↑ 19,1	↑ 17,8
Crédito hipotecario 2/	↑ 10,9	↑ 9,9	↑ 11,5	↑ 12,3	↑ 7,3	↑ 1,8
Inversión pública 1/	↑ 13,5	↓ -33,9	↓ -50,2	↓ -2,7	↓ -19,4	↑ 34,1

1/ En términos reales.

2/ En términos nominales.

Fuentes: UNACEM, MINCETUR, SBS y MEF.



I. ACTIVIDAD PRODUCTIVA

1. Actividad primaria

1.1 Sector agropecuario

- La actividad agropecuaria registró un decrecimiento de 2,0 por ciento interanual en abril, influenciado por la reducción de la actividad agrícola (-3,1 por ciento), no obstante el incremento del sub sector pecuario (3,4 por ciento). Entre enero y abril, se incrementó en 2,0 por ciento respecto al mismo periodo de 2018, ante el aumento de los sub sectores agrícola (2,2 por ciento) y pecuario (1,6 por ciento).
- El subsector agrícola decreció en 3,1 por ciento interanual en el mes por la menor oferta con destino al mercado interno (-3,1 por ciento), contrarrestado por el aumento en el dirigido al mercado externo y agroindustria (1,9 por ciento); destacando en el primer caso, las reducciones en papa, arveja grano verde, haba grano verde, cebada grano, tuna, alfalfa y frijol grano seco; y en el segundo caso, aumentó por caña de azúcar. En papa, se explicó por los menores rendimientos observados en las zonas productoras de la provincia de Tayacaja y Huancavelica ante la presencia de mayores lluvias en los primeros meses del año. Entre enero y abril, creció en 2,2 por ciento, influenciado por la mayor producción dirigido al mercado interno (2,1 por ciento) y al mercado externo agroindustria (10,9 por ciento); destacando en el primer caso, los incrementos en papa, zapallo, maíz choclo, olluco, maíz amiláceo, haba grano seco, alfalfa y frijol grano seco; y en el segundo caso, por la mayor oferta de palta, quinua y caña de azúcar.

CUADRO N° 2
HUANCAVELICA: SECTOR AGROPECUARIO 1/
(Miles de Toneladas)

Subsectores	Estructura Porcentual 2016 /2	Abril			Enero - Abril		
		2 018	2 019	Var. %	2 018	2 019	Var. %
AGRÍCOLA	71,2			-3,1			2,2
Orientada al mercado interno 2/	70,2			-3,1			2,1
Papa	31,5	39,0	37,3	-4,4	83,8	86,0	2,5
Alfalfa	4,5	12,6	12,6	-0,1	50,6	50,6	0,1
Arveja grano verde	5,1	3,5	3,2	-7,3	11,1	10,8	-2,5
Tuna	1,1	2,1	2,0	-3,3	5,3	5,3	-0,6
Olluco	1,8	2,0	2,1	2,1	4,9	5,3	8,1
Maíz choclo	1,0	1,8	1,8	0,7	4,3	4,7	9,6
Maíz amiláceo	8,3	2,3	2,4	6,3	3,1	3,3	4,8
Haba grano verde	1,1	1,3	0,9	-25,0	3,3	3,1	-5,5
Orientada al mercado externo y agroindustria 2/	0,9			1,9			10,9
Palta	0,2	0,2	0,1	-7,5	0,4	0,4	0,6
Caña de azúcar	0,0	0,0	0,2	-	0,0	0,3	-
Quinua	0,4	0,0	0,0	-	0,0	0,0	133,0
PECUARIO	28,8			3,4			1,6
Carne de vacuno 3/	7,5	0,3	0,3	9,8	0,9	0,9	3,1
Carne de ave 3/	1,2	0,1	0,1	7,1	0,3	0,3	2,1
Carne de ovino 3/	3,6	0,1	0,1	0,1	0,4	0,4	0,1
Leche	4,7	2,1	2,1	0,6	7,6	7,9	3,4
SECTOR AGROPECUARIO	100,0			-2,0			2,0

1/ Cifras preliminares.

2/ Estimado a precios de 2007.

3/ Peso neto.

Fuente: MINAGRI.

Elaboración: BCRP - Sucursal Huancayo. Departamento de Estudios Económicos.

- Respecto a la producción pecuaria, creció en 3,4 por ciento interanual en el mes, debido a la mayor producción de huevo, lana, leche, y carnes de, vacuno, llama, alpaca, caprino, ovino y ave. Entre enero y abril, aumentó en 1,6 por ciento respecto a similar periodo de 2018, influenciado por la mayor oferta de huevo, lana, leche, además de carnes de, vacuno, llama, alpaca, porcino, caprino, ovino y ave.
- En cuanto al avance de las siembras, correspondiente a la actual campaña agrícola (2018-2019), se instalaron 85 108 hectáreas, menor en 34 667 hectáreas (-28,9 por ciento) respecto a su similar de la campaña anterior (2017-2018), debido a reducciones en las instalaciones de cultivos transitorios (35 905 hectáreas o 30,0 por ciento menos), no obstante las mayores siembras de cultivos permanentes (1 238 hectáreas o 2 913,3 por ciento más). Respecto a la disminución en los cultivos transitorios, se explicó principalmente por papa, maíz amiláceo, cebada grano, frijol grano seco, haba grano seco, arveja grano verde, trigo, arveja grano seco, olluco y haba grano verde; en papa y arveja grano verde, sustentados por los menores precios durante los primeros meses de 2018, principalmente en las zonas productoras de las provincias de Huancavelica, Acobamba y Churcampa. En cuanto a los cultivos permanentes, su incremento se relacionó a mayores siembras de palta y alfalfa.

CUADRO N° 3
HUANCAVELICA: SUPERFICIE SEMBRADA 1/
(Hectáreas)

	Campaña Agrícola 2/		Variación	
	2017-2018	2018-2019	Absoluta	Porcentual
Cultivos Transitorios	119 732	83 827	-35 905	-30,0
Papa	29 872	24 743	-5 129	-17,2
Maíz amiláceo	20 425	17 994	-2 431	-11,9
Cebada grano	18 021	10 548	-7 473	-41,5
Frijol grano seco	5 440	5 288	-152	-2,8
Haba grano seco	7 950	5 230	-2 720	-34,2
Arveja grano verde	7 139	4 314	-2 825	-39,6
Trigo	4 392	4 013	-379	-8,6
Arveja grano seco	4 667	3 086	-1 582	-33,9
Olluco	4 591	2 275	-2 316	-50,4
Haba grano verde	4 756	1 515	-3 242	-68,2
Otros	12 481	4 824	-7 658	-61,4
Cultivos Permanentes	43	1 281	1 238	2 913,3
Palta	38	1 082	1 044	2 784,1
Alfalfa	4	100	96	2 402,5
Plátano	0	68	68	-
Café	0	22	22	-
Lúcuma	0	5	5	-
Otros	1	4	3	300,0
TOTAL	119 775	85 108	-34 667	-28,9

1/ Cifras preliminares.

2/ De agosto a abril.

Fuente: Dirección Regional de Agricultura - Huancavelica.

Elaboración: BCRP - Sucursal Huancayo. Departamento de Estudios Económicos.



1.2 Sector minería

- La producción minera en la región registró un resultado negativo por segundo mes consecutivo luego de ocho meses de incrementos continuos. En abril, decreció en 4,5 por ciento interanual, influenciado por la menor producción de cobre (-10,2 por ciento) y zinc (-32,9 por ciento); en el primer caso, por la minera Doe Run; y en el segundo, por Kolpa. El resultado del sector se contrarrestó parcialmente por el incremento en la producción de plata (6,6 por ciento), plomo (16,9 por ciento) y oro (11,2 por ciento).
- Entre enero y abril, se incrementó en 4,7 por ciento respecto de similar periodo de 2018, influenciado por la mayor producción de cobre (2,2 por ciento), plata (12,1 por ciento), plomo (20,3 por ciento) y oro (80,8 por ciento), contrarrestado parcialmente por la reducción de zinc (-34,8 por ciento). En cobre y plata, explicado por la minera Compañía Buenaventura; en plomo, por Kolpa; y en oro, por la empresa Sierra Antapite.
- Entre enero y abril, a precios de 2007, la producción de cobre significó el 40 por ciento del VBP minero, seguido por plata (30 por ciento), zinc (9 por ciento) y plomo (14 por ciento).

CUADRO N° 4
HUANCAVELICA: SECTOR MINERÍA 1/
(Variación % real respecto a similar periodo del año anterior)

	Estructura Porcentual 2017 2/	Abril			Enero - Abril		
		2 018	2 019	Var. %	2 018	2 019	Var. %
Cobre (TMF)	45,4	1 147	1 030	-10,2	4 296	4 390	2,2
Plata (Kg.f)	28,8	10 517	11 214	6,6	40 778	45 693	12,1
Zinc (TMF)	13,2	1 004	673	-32,9	3 963	2 585	-34,8
Plomo (TMF)	12,0	932	1 090	16,9	3 787	4 556	20,3
Oro (Grs.f)	0,6	49 025	54 511	11,2	109 333	197 655	80,8
TOTAL 1/				-4,5			4,7

1/ Cifras preliminares.

2/ Estimado a precios de 2007.

Fuente: MINEM.

Elaboración: BCRP - Sucursal Huancayo. Departamento de Estudios Económicos.

GRÁFICO N° 1
HUANCAVELICA: CRECIMIENTO DE LA PRODUCCIÓN MINERA
(Variación % real respecto a similar mes del año anterior)

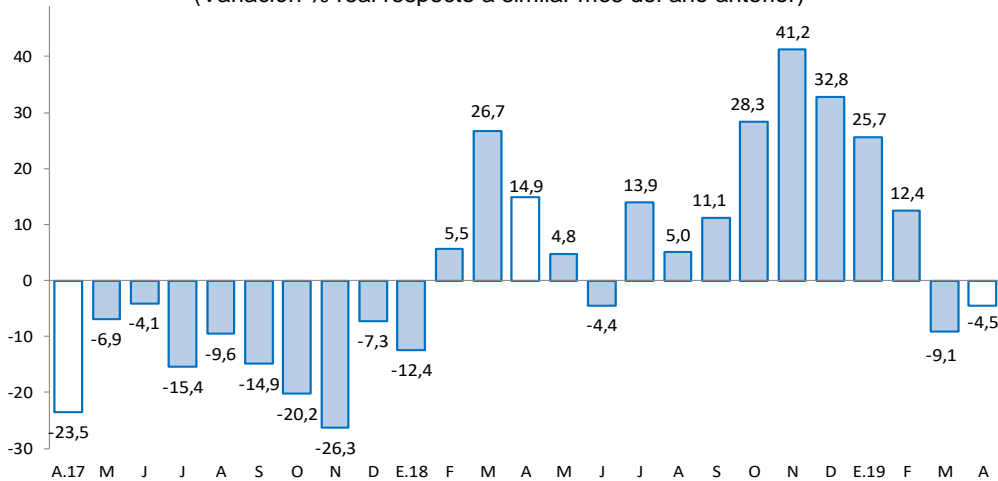

Fuente: MINEM.

Elaboración: BCRP - Sucursal Huancayo. Departamento de Estudios Económicos.

2. Otros indicadores sectoriales

2.1 Sector construcción

- En marzo, los despachos de cemento registraron una caída por dieciséis meses consecutivos, luego de tres meses de recuperación. En marzo, se redujo en 60,2 por ciento interanual, explicado por una menor demanda de cemento, debido a la menor inversión privada y pública en todos los niveles de gobierno.
- Entre enero y marzo, los despachos de cemento disminuyeron en 64,8 por ciento respecto a similar periodo de 2018, influenciado por los resultados negativos, principalmente por las menores inversiones en el Gobierno Regional y municipalidades, debido a los cambios de autoridades a inicios de año.

GRÁFICO N° 2
HUANCAVELICA: CRECIMIENTO DE LOS DESPACHOS DE CEMENTO
 (Variación % real respecto a similar mes del año anterior)

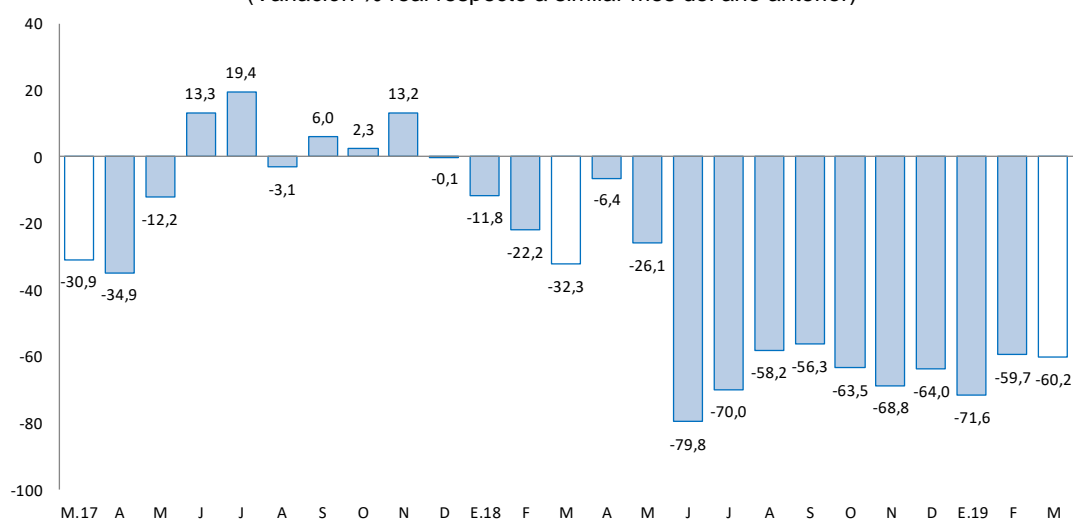

Fuente: UNACEM (Plantas Condorcocha y Atocongo).
 Elaboración: BCRP - Sucursal Huancayo. Departamento de Estudios Económicos.

2.2 Arribos a los establecimientos de hospedaje

- En diciembre de 2018, el número de arribos a los establecimientos de hospedaje (18 miles) disminuyó en 1,9 por ciento sumando seis meses de reducciones, explicado por la menor afluencia de visitantes nacionales (-2,1 por ciento) no obstante el incremento de arribos de extranjeros (59,7 por ciento). En el 2018, disminuyó en 1,7 por ciento respecto de 2017 influenciado por los menores arribos de visitantes nacionales (-1,7 por ciento), aunque contrarrestado parcialmente por el incremento de visitantes extranjeros (9,2 por ciento). El departamento cuenta con importantes atractivos turísticos, tal es el caso del Complejo Arqueológico Uchku-Inkañan, ubicado en el distrito de Yauli; y el Complejo Huaytará, en el distrito de Huaytará.
- Del total de arribos en el 2018, el 99,3 por ciento fueron nacionales, de los cuales el 41 por ciento procedió del propio departamento, seguido de Junín (22 por ciento), Lima Metropolitana (17 por ciento), Ica (5 por ciento), Ayacucho (5 por ciento) y Lima provincias (5 por ciento). Asimismo, de los visitantes extranjeros, el 15 por ciento procedió de Venezuela, seguido de Francia (14 por ciento), Estados Unidos (12 por ciento), España (10 por ciento), Argentina (7 por ciento) y Alemania (7 por ciento), entre los principales.



GRÁFICO N° 3
HUANCAVELICA: CRECIMIENTO DE ARRIBOS A ESTABLECIMIENTOS DE HOSPEDAJE
(Variación %)

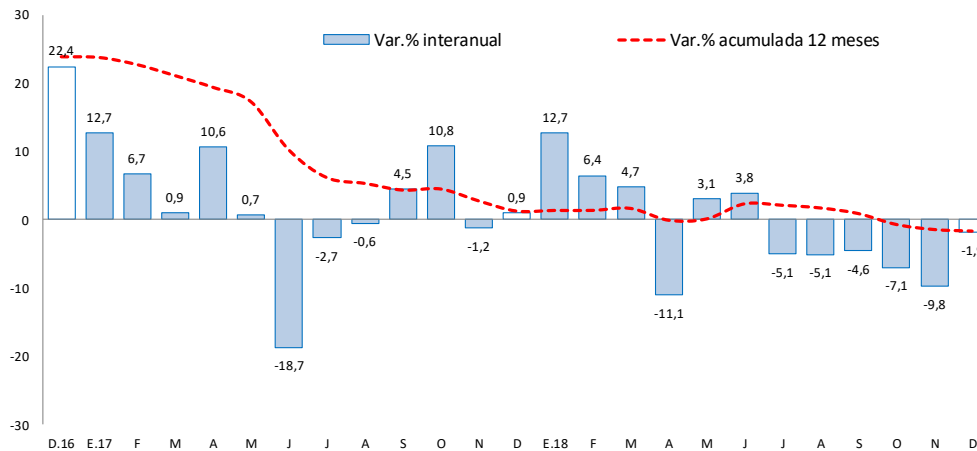

Fuente: MINCETUR.

Elaboración: BCRP - Sucursal Huancayo. Departamento de Estudios Económicos.

II. SECTOR EXTERNO

1. Exportaciones

- Las exportaciones de Huancavelica totalizaron US\$ 1 millón en abril, menor en US\$ 743 miles (-44,7 por ciento) respecto a similar mes de 2018, sustentado en la reducción de envíos de productos tradicionales en US\$ 441 miles (-43,0 por ciento) y de no tradicionales en US\$ 301 miles (-47,4 por ciento). Los menores envíos de productos **tradicionales**, se explicaron por la disminución de envíos de productos mineros, principalmente concentrados de oro; mientras que, en el caso de productos **no tradicionales**, se debió a la menor oferta de productos pesqueros, destacando trucha congelada y refrigerada.

CUADRO N° 5
HUANCAVELICA: EXPORTACIONES POR GRUPO DE PRODUCTOS 1/
(Valor FOB en millones de US\$)

	Estructura % 2 017	Abril			Enero - Abril		
		2 018	2 019	Var. %	2 018	2 019	Var. %
Productos Tradicionales	60,9	1	1	-43,0	3	3	-11,6
Agrícolas	0,0	0	0	-	0	0	-
Mineros	60,9	1	1	-43,0	3	3	-11,6
Productos No Tradicionales	39,1	1	0	-47,4	5	2	-63,9
Agropecuarios	0,0	0	0	48,5	0	0	195,5
Pesqueros	39,1	1	0	-56,9	4	1	-73,2
Textil	0,0	0	0	-	0	0	-
Maderas y papeles, y sus manif.	0,0	0	0	-	0	0	-
Químicos	0,0	0	0	-	0	0	-
Minerales no metálicos	0,0	0	0	-	0	0	-
Sidero-Metalúrgico y joyerías	0,0	0	0	-	0	0	-
Metal-Mecánicos	0,0	0	0	-	0	0	-
Resto de otros no tradicionales	0,0	0	0	-	0	0	-
Total Exportaciones	100	2	1	-44,7	8	5	-41,5

1/ Cifras Preliminares.

Fuente: SUNAT.

Elaboración: BCRP - Sucursal Huancayo. Departamento de Estudios Económicos.

- Entre enero y abril, las ventas totalizaron US\$ 5 millones, menor en US\$ 3 millones (-41,5 por ciento) respecto a similar periodo de 2018, explicadas por la reducción de envíos de productos tradicionales en US\$ 392 miles (-11,6 por ciento) y de no tradicionales en US\$ 3 millones (-63,9 por ciento). Respecto a los productos **tradicionales**, que significaron el 65 por ciento del total, su disminución se relacionó a los menores envíos de concentrados de oro; en cuanto a los productos **tradicionales**, se explicó por la disminución en los envíos de trucha congelada y refrigerada. Es importante mencionar que, el cultivo de trucha de exportación se desarrolla en la laguna Choclococha (4 605 msnm), ubicada en las provincias alto andinas de Huaytará y Castrovirreyna.
- Entre enero y abril, los principales destinos de exportación fueron Corea del Sur (28 por ciento), Estados Unidos (25 por ciento), Ecuador (10 por ciento) y China (4 por ciento). Por productos, los mayores envíos se registraron en oro (33 por ciento), oro (28 por ciento), plata (4 por ciento), además de trucha en filetes y congelada (25 por ciento).

III. CRÉDITOS Y DEPÓSITOS

1. Créditos

- Los créditos en Huancavelica, al término de abril de 2019, registraron un incremento de 13,6 por ciento comparado a igual mes de 2018, y en 0,2 por ciento respecto al mes anterior. El incremento interanual se explicó por mayores montos otorgados en créditos a empresas (11,4 por ciento), para consumo (17,8 por ciento) e hipotecario (1,8 por ciento); en empresas, como efecto de las promociones a las micro y pequeñas empresas por parte de las Cajas Municipales y Financieras; en consumo, explicado por mayores créditos del Banco de la Nación en instituciones públicas; y en hipotecario, debido a las mayores facilidades de créditos en las Cajas Municipales y la Banca Múltiple. Respecto al mes previo, el incremento de 0,2 por ciento se debió a los mayores créditos a empresas y consumo.

CUADRO N° 6
HUANCAVELICA: CRÉDITO DIRECTO
(Saldos en millones de soles)

	Saldos en millones de soles		Tasas de crecimiento (%)	
	mar-19	abr-19	Mes	12 Meses
Banco de la Nación 1/	48	48	-0,8	15,0
Banca Múltiple	50	51	1,6	36,0
Instituciones No Bancarias	302	302	0,1	10,4
Financieras	65	65	0,6	5,9
Cajas Municipales	233	233	0,0	11,6
Cajas Rurales	5	5	-0,1	12,7
Edpymes	0	0	-	-
Total	400	401	0,2	13,6
Empresas	222	222	0,1	11,4
Personas	178	179	0,3	16,5
Consumo	165	166	0,4	17,8
Hipotecario	13	13	-1,3	1,8
En MN	400	400	0,1	13,6
En ME	0	1	51,8	8,5

1/ Considera sólo los créditos de consumo e hipotecario.

Fuente: SBS y AFP.

Elaboración: BCRP - Sucursal Huancayo. Departamento de Estudios Económicos.

- Por **tipo de moneda**, los créditos estuvieron conformados en un 99,9 por ciento por moneda nacional, los que interanualmente crecieron en 13,6 por ciento, debido a mayores montos otorgados a empresas y para consumo. En moneda extranjera (que representó el 0,1 por ciento restante), interanualmente registró un aumento de 8,5 por ciento, a causa de mayores créditos hipotecarios en esta moneda.

GRÁFICO Nº 4
HUANCAVELICA: CRECIMIENTO DEL CRÉDITO DIRECTO
(Variación % respecto a similar mes del año anterior)

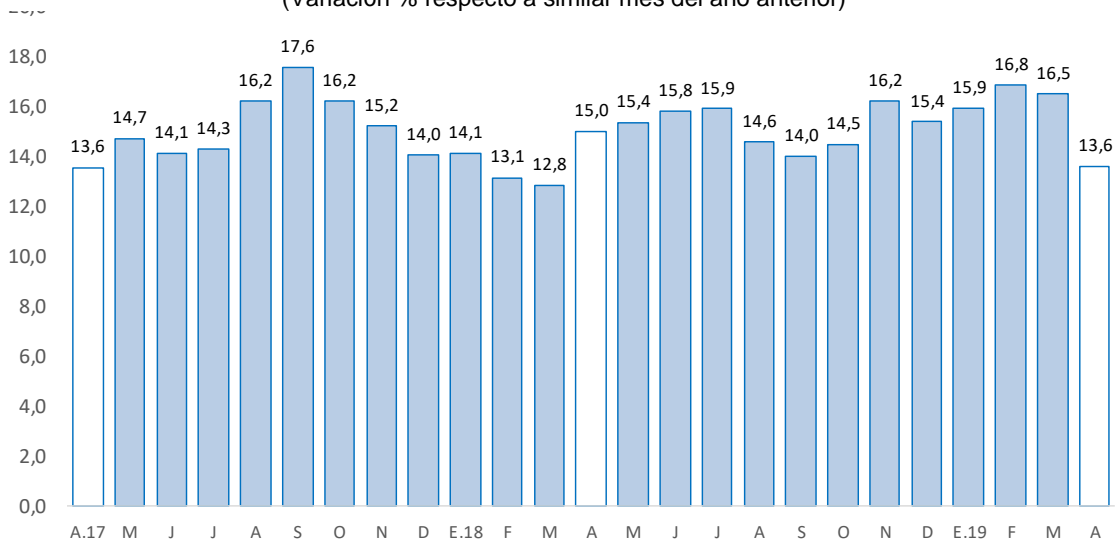

Fuente: SBS y AFP.

Elaboración: BCRP - Sucursal Huancayo. Departamento de Estudios Económicos.

- Por su parte, la **cartera morosa** al mes de marzo alcanzó 3,9 por ciento, mayor en 0,3 de punto porcentual respecto de marzo 2018. Los mayores ratios se registraron en las Cajas Rurales (9,6 por ciento), seguido de las Cajas Municipales (4,4 por ciento), Banca Múltiple (3,7 por ciento), Financieras (2,8 por ciento) y el Banco de la Nación (2,2 por ciento).

GRÁFICO Nº 5
HUANCAVELICA: TASA DE MOROSIDAD 1/ 2/
(En porcentaje)

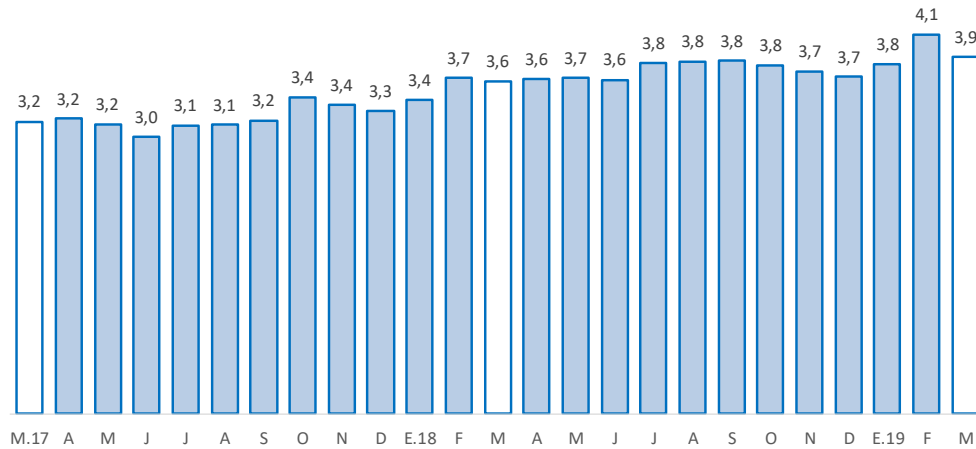

1/ Morosidad = (créditos vencidos + créditos en cobranza judicial) / colocaciones brutas.

2/ Preliminar.

Fuente: SBS y AFP.

Elaboración: BCRP - Sucursal Huancayo. Departamento de Estudios Económicos.



2. Depósitos

- Los depósitos en abril aumentaron en 8,5 por ciento respecto de similar mes de 2018, y en 1,2 por ciento respecto al mes previo. El crecimiento interanual se debió a los mayores montos en depósitos en ahorro (21,7 por ciento) y a plazo (10,1 por ciento), no obstante la disminución en depósitos a la vista (-11,7 por ciento); en depósitos en ahorro, por el Banco de la Nación y la Banca Múltiple; y a plazo, por las Cajas Municipales. Respecto al mes previo, aumentó en 1,2 por ciento, debido a los mayores depósitos en ahorro (2,8 por ciento), contrarrestado parcialmente por menores depósitos a plazo (-0,8 por ciento) y a la vista (-0,5 por ciento). Según composición, los depósitos en ahorro concentraron el 52,1 por ciento del total, seguido por los depósitos a la vista (26,1 por ciento) y a plazo (21,8 por ciento).

CUADRO Nº 7
HUANCAVELICA: DEPÓSITOS
(Saldos en millones de soles)

	Saldos en millones de soles		Tasas de crecimiento (%)	
	mar-19	abr-19	Mes	12 Meses
Banco de la Nación	193	199	3,1	-2,2
Banca Múltiple	95	95	-0,1	34,7
Instituciones No Bancarias	106	105	-1,4	12,1
Financieras	13	13	0,2	31,2
Cajas Municipales	93	92	-1,6	9,9
Cajas Rurales	0	0	-12,5	-13,3
TOTAL	394	399	1,2	8,5
Vista	105	104	-0,5	-11,7
Ahorro	202	208	2,8	21,7
A plazo	88	87	-0,8	10,1
En MN	386	391	1,2	8,7
En ME	8	7	-2,6	-2,3

Fuente: SBS y AFP.

Elaboración: BCRP - Sucursal Huancayo. Departamento de Estudios Económicos.

GRÁFICO Nº 6
HUANCAVELICA: CRECIMIENTO DE LOS DEPÓSITOS
(Variación % respecto a similar mes del año anterior)

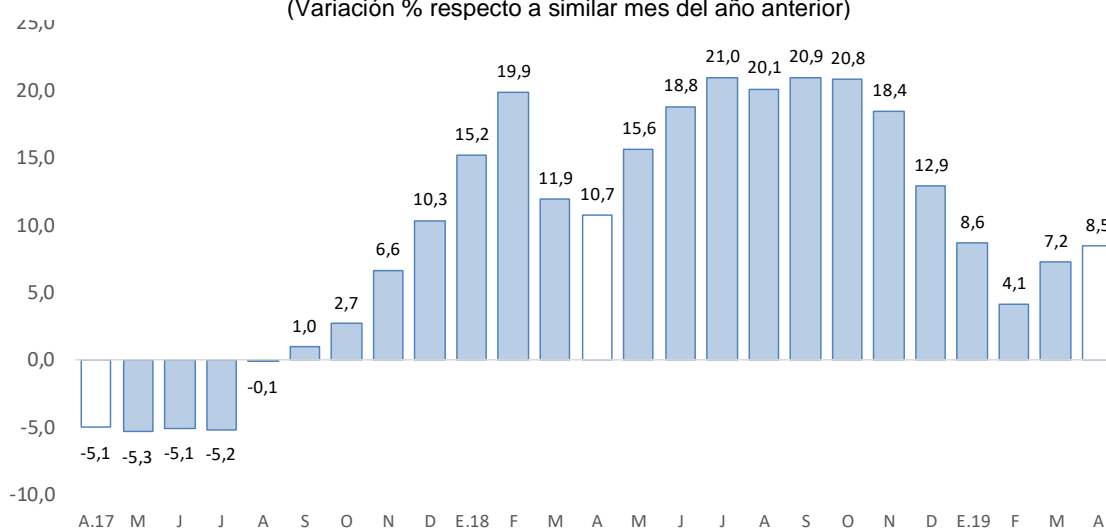

Fuente: SBS y AFP.

Elaboración: BCRP - Sucursal Huancayo. Departamento de Estudios Económicos.



- Por **institución financiera**, destacó el Banco de la Nación con una participación de 50,0 por ciento en los depósitos, seguido de la Banca Múltiple (23,8 por ciento), Cajas Municipales (23,0 por ciento) y Financieras (3,2 por ciento).
- Por **tipo de moneda**, los depósitos en moneda nacional, que conformaron un 98,1 por ciento de participación en abril, registraron un crecimiento de 8,7 por ciento interanual; asimismo, en moneda extranjera, con 1,9 por ciento de participación, disminuyeron en 2,3 por ciento.

IV. EJECUCIÓN DEL PRESUPUESTO PÚBLICO

1. Ejecución del Presupuesto Público de Gastos Corrientes

- La ejecución presupuestal del gasto corriente no financiero, neto de transferencias intergubernamentales, se redujo en 2,3 por ciento interanual en abril, influenciado por los gobiernos, Nacional (-5,8 por ciento) y Regional (-1,7 por ciento); en el primer caso, explicado por menores transferencias, y compras de bienes y servicios; y en el segundo, por la reducción de remuneraciones. El resultado del mes se contrarrestó parcialmente por el incremento de gastos en los municipios (6,1 por ciento), debido a los mayores devengados en compras de bienes y servicios.
- Entre enero y abril, sumó S/ 415 millones, mayor en S/ 12 millones (0,7 por ciento) respecto al mismo periodo de 2018, influenciado por el Gobierno Regional (1,5 por ciento) y las municipalidades (6,6 por ciento), no obstante la disminución en el Gobierno Nacional (-2,5 por ciento). En el caso del Gobierno Regional, explicado por los mayores devengados en remuneraciones; en las municipalidades, por el incremento en transferencias, y compras de bienes y servicios; mientras que, en el Gobierno Nacional, se redujo por menores gastos en transferencias.

CUADRO N° 8
HUANCAVELICA: EJECUCIÓN DEL PRESUPUESTO DE GASTOS CORRIENTES 1/ 2/
(Millones de soles)

	Abril			Enero - Abril		
	2 018	2 019	Var.% real	2 018	2 019	Var.% real
Gobierno Nacional	43	42	-5,8	134	134	-2,5
Gobierno Regional	61	62	-1,7	224	233	1,5
Gobiernos locales	14	15	6,1	44	48	6,6
Total	118	118	-2,3	403	415	0,7

1/ Información actualizada al 30 de abril de 2019.

2/ Neto de transferencias intergubernamentales. Comprende pensiones y otros gastos corrientes.

Fuente: MEF.

Elaboración: BCRP - Sucursal Huancayo. Departamento de Estudios Económicos.

2. Ejecución del Presupuesto Público de Inversiones

- La inversión pública en Huancavelica, correspondiente a los tres niveles de gobierno, sumó S/ 53 millones en abril, mayor en 34,1 por ciento respecto a similar mes de 2018 ante el incremento de montos ejecutados en el Gobierno Nacional (123,1 por ciento) y las municipalidades (65,6 por ciento); en el primer caso, explicado por las mayores inversiones en los sectores agropecuario y educación; y en el segundo, por transporte, saneamiento, cultura y deporte. El resultado del mes se contrarrestó parcialmente por las menores ejecuciones en el Gobierno Regional (-75,5 por ciento), ante los menores gastos en los rubros agropecuario y transporte.

- Entre enero y abril, la inversión pública acumuló una ejecución de S/ 109 millones, mayor en 0,7 por ciento respecto a similar periodo de 2018, ante el incremento de desembolsos en el Gobierno Nacional (54,8 por ciento) y las municipalidades (1,1 por ciento); en el primer caso, explicado por las mayores inversiones en los sectores agropecuario y educación; y en el segundo, por educación, cultura y deporte. El resultado del acumulado se contrarrestó parcialmente por las menores inversiones del Gobierno Regional (-52,1 por ciento), debido a las reducciones de devengados en los rubros de transporte, agropecuario, cultura y deporte.
- En cuanto al avance de la inversión pública, lo ejecutado entre enero y abril representó en la región el 11,5 por ciento de su Presupuesto Institucional Modificado (PIM) que sumó S/ 948 millones. En las municipalidades se registró un avance de 17,6 por ciento, seguido de los gobiernos, Nacional (14,6 por ciento) y Regional (3,1 por ciento).

CUADRO Nº 9
HUANCAVELICA: EJECUCIÓN DEL PRESUPUESTO PÚBLICO DE INVERSIONES 1/ 2/
(Millones de soles)

	Abril			Enero - Abril		
	2 018	2 019	Var.% real	2 018	2 019	Var.% real
Gobierno Nacional	8	17	123,1	21	34	54,8
Gobierno Regional	12	3	-75,5	22	11	-52,1
Gobiernos locales	19	33	65,6	62	64	1,1
Total	39	53	34,1	106	109	0,7

1/ Información actualizada al 30 de abril de 2019.

2/ Comprende la adquisición de activos no financieros.

Fuente: MEF.

Elaboración: BCRP - Sucursal Huancayo. Departamento de Estudios Económicos.

GRÁFICO Nº 7
HUANCAVELICA: CRECIMIENTO DE LA EJECUCIÓN DEL PRESUPUESTO PÚBLICO DE INVERSIONES
(Variación % real)

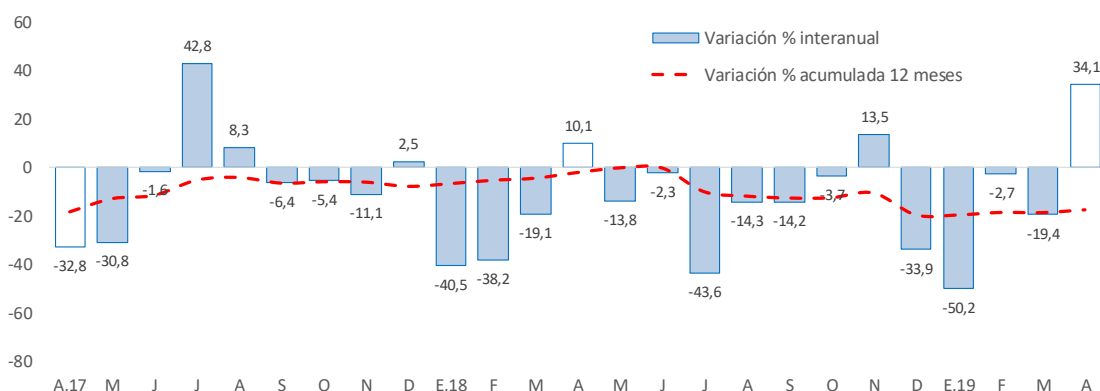

Fuente: MEF.

Elaboración: BCRP - Sucursal Huancayo. Departamento de Estudios Económicos.

- Entre los principales proyectos que se ejecutaron entre enero y abril, destacaron en el Gobierno Nacional el “Mejoramiento de los servicios públicos para el desarrollo territorial sostenible en el área de influencia de los ríos Apurímac, Ene y Mantaro” con un gasto de S/ 14 millones; “Creación de los servicios básicos y urbanísticos en la ciudad universitaria de la Universidad Nacional Autónoma de Tayacaja, distrito de Ahuaycha, provincia de Tayacaja” con un gasto de S/ 4 millones; y Mejoramiento de la carretera vecinal del distrito de Huanca Huanca, provincia de Angaraes” con un gasto de S/ 2 millones.



- En el Gobierno Regional, sobresalieron los proyectos de “Mejoramiento y ampliación de los servicios educativos del nivel inicial en localidades de la provincia de Churcampá” con un gasto acumulado de S/ 3 millones; “Mejoramiento del camino vecinal en el distrito de Acobambilla, provincia de Huancavelica” con un gasto acumulado de S/ 1 millón; y “Mejoramiento de la carretera Pallalla - Virgen de Lourdes, provincia de Acobamba” con un gasto acumulado de S/ 1 millón.
- Por su parte, en los gobiernos locales, los mayores desembolsos se registraron en el “Mejoramiento del servicio educativo de instituciones educativas en localidades del distrito de Roble, provincia de Tayacaja” con un gasto devengado de S/ 5 millones; “Mejoramiento ampliación del sistema de agua potable e instalación del sistema de alcantarillado y disposición de excretas en la localidad de Choclococha, provincia de Acobamba” con un gasto devengado de S/ 2 millones; y “Mejoramiento y ampliación del servicio de agua potable y saneamiento en el distrito de Huaribamba, provincia de Tayacaja” con un gasto devengado de S/ 2 millones.

V. ANEXOS



ANEXO 1

HUANCAVELICA: PRODUCCIÓN AGROPECUARIA 1/
(En toneladas métricas)

CULTIVOS	2 018									2 019				CULTIVOS
	ABR	MAY	JUN	JUL	AGO	SET	OCT	NOV	DIC	ENE	FEB	MAR	ABR	
AGRÍCOLA														AGRÍCOLA
CONSUMO INTERNO														CONSUMO INTERNO
Ajo	151	132	96	0	90	18	0	0	0	0	0	26	0	Ajo
Alfalfa	12 642	12 596	11 703	11 587	12 369	11 302	11 070	12 098	12 237	12 298	12 764	12 939	12 629	Alfalfa
Arveja grano seco	185	1 736	700	986	217	253	383	48	32	2	11	18	198	Arveja grano seco
Arveja grano verde	3 490	1 916	201	1 325	864	1 499	898	1 847	652	1 421	2 495	3 627	3 233	Arveja grano verde
Avena grano	39	52	379	64	0	0	5	0	16	0	0	7	28	Avena grano
Cebada grano	1 387	6 311	7 453	4 199	1 942	1 269	120	62	0	0	0	0	1 312	Cebada grano
Chirimoya	90	123	101	49	0	0	0	0	74	2	6	13	91	Chirimoya
Chocho	7	0	92	131	1	0	0	0	0	0	0	0	15	Chocho
Frijol grano seco	770	3 158	2 312	1 048	446	89	69	141	0	26	48	20	768	Frijol grano seco
Haba grano seco	137	2 852	625	2 106	720	695	8	261	0	8	99	118	154	Haba grano seco
Haba grano verde	1 257	1 277	0	727	588	46	62	100	283	327	671	1 147	943	Haba grano verde
Maca	0	279	658	978	93	0	0	0	0	0	0	0	0	Maca
Maíz amiláceo	2 254	9 643	3 586	5 841	1 184	475	385	117	25	0	512	379	2 396	Maíz amiláceo
Maíz choclo	1 800	1 313	1 065	458	907	23	154	480	183	555	1 216	1 138	1 812	Maíz choclo
Mashua o izano	89	109	506	0	21	0	0	0	0	0	0	29	59	Mashua o izano
Melocotonero	56	42	31	19	0	0	0	0	76	0	67	93	53	Melocotonero
Oca	234	208	854	173	50	0	0	0	0	0	0	57	193	Oca
Olluco	2 035	3 526	3 877	1 920	1 374	49	45	16	118	334	1 126	1 721	2 078	Olluco
Papa	38 997	41 323	41 464	31 844	7 332	15 785	6 384	7 697	6 734	14 268	18 852	15 570	37 293	Papa
Papaya	120	54	58	33	0	0	0	0	103	0	82	121	120	Papaya
Plátano	157	88	68	12	0	0	0	0	123	0	0	147	151	Plátano
Tomate	0	156	186	0	12	0	0	38	168	100	63	97	42	Tomate
Trigo	0	1 475	2 329	1 387	493	0	20	0	0	0	11	3	0	Trigo
Tuna	2 061	1 186	0	0	0	0	0	23	2 230	570	766	1 981	1 993	Tuna
Zapallo	0	1 089	166	154	24	0	0	128	36	145	11	0	424	Zapallo
Otros Cons. Interno	298	342	373	98	14	15	21	0	300	64	176	127	264	Otros Cons. Interno
INDUSTRIAL Y/O EXP.														INDUSTRIAL Y/O EXP.
Palta	155	171	119	32	0	16	0	0	179	17	127	97	143	Palta
Quinua	0	207	524	201	221	0	50	6	2	23	0	12	0	Quinua
Caña de azúcar	0	0	0	0	0	0	0	0	0	0	0	92	231	Caña de azúcar
Otros Industrial y/o Exp.	38	216	225	15	73	30	77	49	83	0	21	32	30	Otros Industrial y/o Exp.
PECUARIO														PECUARIO
CARNE 2/														CARNE 2/
Carne Ave	87	77	80	81	78	71	71	80	91	85	87	82	93	Carne Ave
Carne Ovíno	116	123	130	125	119	118	123	112	112	105	106	105	116	Carne Ovíno
Carne Porcino	126	127	143	141	131	133	133	131	142	108	114	112	126	Carne Porcino
Carne Vacuno	251	319	311	300	322	303	322	342	321	197	204	221	276	Carne Vacuno
Carne Caprino	26	26	29	28	26	28	28	28	24	21	23	24	26	Carne Caprino
Carne Alpaca	46	52	56	53	50	49	53	48	52	37	43	42	46	Carne Alpaca
Carne Llama	23	23	28	24	21	23	25	27	26	18	20	24	28	Carne Llama
Huevo	55	56	56	56	55	54	55	52	52	59	58	56	56	Huevo
Leche Vacuno	2 133	2 455	2 279	2 321	1 984	1 879	1 842	1 655	1 652	1 820	1 793	2 105	2 146	Leche Vacuno
Lana	22	16	0	0	0	0	0	0	0	0	118	85	24	Lana
FIBRA														FIBRA
Fibra de Alpaca	9	54	42	0	0	0	1	5	9	1	19	13	8	Fibra de Alpaca
Fibra de Llama	2	5	3	0	0	0	0	0	1	0	8	3	2	Fibra de Llama

1/ Cifras preliminares.

2/ Peso Neto, no de animales en pie.

Fuente: MINAGRI.

Elaboración: BCRP - Sucursal Huancayo. Departamento de Estudios Económicos.



ANEXO 2

HUANCAVELICA: PRODUCCIÓN MINERA METÁLICA 1/
(Contenido fino)

Producción Metálica Concentración	2 018									2 019				Producción Metálica Concentración
	ABR	MAY	JUN	JUL	AGO	SET	OCT	NOV	DIC	ENE	FEB	MAR	ABR	
COBRE (TMF)	1 147	1 040	880	1 132	1 033	1 050	1 192	1 189	1 184	1 144	1 200	1 017	1 030	COBRE (TMF)
PLATA (Kg.f)	10 517	11 888	12 076	12 985	12 178	11 172	11 840	11 975	11 736	11 398	11 532	11 549	11 214	PLATA (Kg.f)
ZINC (TMF)	1 004	1 013	993	881	956	763	982	740	823	788	604	520	673	ZINC (TMF)
PLOMO (TMF)	932	949	850	886	1 004	912	1 326	1 232	1 254	1 162	994	1 309	1 090	PLOMO (TMF)
ORO (Grs.f)	49 025	56 177	29 252	36 215	56 537	42 802	38 930	37 182	105 105	50 956	45 978	46 209	54 511	ORO (Grs.f)

1/ Cifras preliminares.

Fuente: MINEM.

Elaboración: BCRP - Sucursal Huancayo. Departamento de Estudios Económicos.

ANEXO 3

HUANCAVELICA: EXPORTACIONES FOB POR TIPO DE PRODUCTOS 1/
(Millones US\$)

TIPO	2 018										2 019				TIPO
	ABR	MAY	JUN	JUL	AGO	SET	OCT	NOV	DIC	ENE	FEB	MAR	ABR		
Productos Tradicionales	1	0	2	1	1	1	2	4	15	0	1	1	1	Productos Tradicionales	
Agrícolas	0	0	0	0	0	0	0	0	0	0	0	0	0	Agrícolas	
Mineros	1	0	2	1	1	1	2	4	15	0	1	1	1	Mineros	
Productos No Tradicionales	1	2	1	1	1	0	0	0	0	1	0	0	0	Productos No Tradicionales	
Agropecuarios	0	0	0	0	0	0	0	0	0	0	0	0	0	Agropecuarios	
Pesqueros	1	2	1	1	1	0	0	0	0	0	0	0	0	Pesqueros	
Textil	0	0	0	0	0	0	0	0	0	0	0	0	0	Textil	
Maderas y papeles, y sus manuf.	0	0	0	0	0	0	0	0	0	0	0	0	0	Maderas y papeles, y sus manuf.	
Químicos	0	0	0	0	0	0	0	0	0	0	0	0	0	Químicos	
Minerales no metálicos	0	0	0	0	0	0	0	0	0	0	0	0	0	Minerales no metálicos	
Sidero-Metalúrgico y joyerías	0	0	0	0	0	0	0	0	0	0	0	0	0	Sidero-Metalúrgico y joyerías	
Metal-Mecánicos	0	0	0	0	0	0	0	0	0	0	0	0	0	Metal-Mecánicos	
Resto de otros no tradicionales	0	0	0	0	0	0	0	0	0	0	0	0	0	Resto de otros no tradicionales	
TOTAL EXPORTACIONES	2	3	2	2	3	2	3	4	16	1	1	2	1	TOTAL EXPORTACIONES	

1/ Cifras Preliminares.

Fuente: SUNAT

Elaboración: BCRP - Sucursal Huancayo. Departamento de Estudios Económicos.



ANEXO 4

HUANCAVELICA: EXPORTACIONES FOB DE PRODUCTOS TRADICIONALES 1/
(Millones US\$ valor FOB)

TIPO	2 018									2 019				TIPO	
	ABR	MAY	JUN	JUL	AGO	SET	OCT	NOV	DIC	ENE	FEB	MAR	ABR		
AGROPECUARIO	0	0	0	0	0	0	0	0	0	0	0	0	0	0	AGROPECUARIO
Café															Café
Volúmen (TM)	0	0	0	0	0	0	0	0	0	0	0	0	0	0	Volúmen (TM)
Valor (Millones US\$)	0	0	0	0	0	0	0	0	0	0	0	0	0	0	Valor (Millones US\$)
Lana															Lana
Volúmen (TM)	0	0	0	0	0	0	0	0	0	0	0	0	0	0	Volúmen (TM)
Valor (Millones US\$)	0	0	0	0	0	0	0	0	0	0	0	0	0	0	Valor (Millones US\$)
MINEROS	1	0	2	1	1	1	2	4	15	0	1	1	1	MINEROS	
Cobre															Cobre
Volúmen (TM)	0	0	0	0	0	0	0	2 042	1 797	0	470	469	0	Volúmen (TM)	
Valor (Millones US\$)	0	0	0	0	0	0	0	3	15	0	1	1	0	Valor (Millones US\$)	
Oro															Oro
Volúmen (TM)	0	0	0	0	0	0	0	0	0	0	0	0	0	Volúmen (TM)	
Valor (Millones US\$)	1	0	2	1	1	1	2	1	0	0	0	0	1	Valor (Millones US\$)	
Plata															Plata
Volúmen (TM)	0	0	0	0	0	0	0	0	0	0	0	99	0	Volúmen (TM)	
Valor (Millones US\$)	0	0	0	0	0	0	0	0	0	0	0	0	0	Valor (Millones US\$)	
Plomo															Plomo
Volúmen (TM)	0	0	0	286	0	327	390	0	0	0	0	0	0	Volúmen (TM)	
Valor (Millones US\$)	0	0	0	0	0	0	1	0	0	0	0	0	0	Valor (Millones US\$)	
Zinc															Zinc
Volúmen (TM)	0	0	0	0	0	0	0	0	0	0	0	0	0	Volúmen (TM)	
Valor (Millones US\$)	0	0	0	0	0	0	0	0	0	0	0	0	0	Valor (Millones US\$)	
Otros															Otros
Volúmen (TM)	0	0	0	0	0	0	0	0	0	0	0	0	0	Volúmen (TM)	
Valor (Millones US\$)	0	0	0	0	0	0	0	0	0	0	0	0	0	Valor (Millones US\$)	
TOTAL	1	0	2	1	1	1	2	4	15	0	1	1	1	TOTAL	

1/ Cifras Preliminares.

Fuente: SUNAT

Elaboración: BCRP - Sucursal Huancayo. Departamento de Estudios Económicos.



ANEXO 5

HUANCAVELICA: INGRESOS CORRIENTES DEL GOBIERNO CENTRAL
(Millones de soles)

	2 018										2 019				
	ABR	MAY	JUN	JUL	AGO	SET	OCT	NOV	DIC	ENE	FEB	MAR	ABR		
I. INGRESOS TRIBUTARIOS	3	3	3	3	3	3	4	3	4	4	3	3	3	I. INGRESOS TRIBUTARIOS	
1). Impuesto a la Renta	2	2	1	2	2	1	2	2	2	2	1	2	2	1). Impuesto a la Renta	
Personas Naturales	1	1	1	1	1	1	1	1	1	1	1	1	1	Personas Naturales	
Personas Jurídicas	0	0	0	0	0	1	1	1	1	1	0	0	0	Personas Jurídicas	
Regularización	0	0	0	0	0	0	0	0	0	0	0	0	0	Regularización	
2). Impuesto a las Importaciones	0	0	0	0	0	0	0	0	0	0	0	0	0	2). Impuesto a las Importaciones	
3). Impuesto General a las Ventas	1	1	1	1	1	1	1	1	2	2	1	1	1	3). Impuesto General a las Ventas	
4). Imp. Selectivo al Consumo (ISC)	0	0	0	0	0	0	0	0	0	0	0	0	0	4). Imp. Selectivo al Consumo (ISC)	
5). Otros Ingresos Tributarios	0	1	0	0	0	0	1	0	0	0	1	0	0	5). Otros Ingresos Tributarios	
II. INGRESOS NO TRIBUTARIOS	0	0	0	0	0	0	0	0	0	0	0	0	0	II. INGRESOS NO TRIBUTARIOS	
TOTAL INGRESOS (I+II)	3	3	3	3	3	3	4	3	4	4	3	3	3	TOTAL INGRESOS (I+II)	

Fuente: SUNAT.

Elaboración: BCRP - Sucursal Huancayo. Departamento de Estudios Económicos.

ANEXO 6

HUANCAVELICA: EJECUCIÓN DEL PRESUPUESTO PÚBLICO DEL GOBIERNO NACIONAL 1/
(Millones de soles)

	2018										2019				
	ABR	MAY	JUN	JUL	AGO	SET	OCT	NOV	DIC	ENE	FEB	MAR	ABR		
GASTOS NO FINANCIEROS	51	40	45	40	45	48	53	48	80	20	46	42	59	GASTOS NO FINANCIEROS	
a. GASTOS CORRIENTES	43	33	36	31	37	33	39	32	47	17	41	34	42	a. GASTOS CORRIENTES	
1. Personal y Obligaciones Sociales	8	8	9	8	8	7	7	8	9	8	9	9	9	1. Personal y Obligaciones Sociales	
2. Pensiones y Otras Prest. Sociales	2	2	1	4	4	2	1	2	3	2	2	2	2	2. Pensiones y Otras Prest. Sociales	
3. Bienes y Servicios	10	11	8	14	11	9	11	16	18	5	8	15	10	3. Bienes y Servicios	
4. Donaciones y Transferencias 2/	0	0	0	0	0	7	1	1	2	0	5	0	0	4. Donaciones y Transferencias	
5. Otros Gastos Corrientes	23	12	18	5	15	7	19	6	16	3	17	8	21	5. Otros Gastos Corrientes	
b. GASTOS DE CAPITAL	8	8	9	9	8	15	14	16	33	3	5	9	17	b. GASTOS DE CAPITAL	
1. Adquisición de Activos No Financieros	8	8	9	9	8	15	14	16	28	3	5	9	17	1. Adquisición de Activos No Financieros	
2. Otros gastos de capital 3/	0	0	0	0	0	0	0	0	4	0	0	0	0	2. Otros gastos de capital	

1/ Información actualizada al 30 de abril de 2019.

2/ Neto de transferencias intergubernamentales.

3/ Incluye donaciones y transferencias.

Fuente: MEF.

Elaboración: BCRP - Sucursal Huancayo. Departamento de Estudios Económicos.

ANEXO 7

HUANCAVELICA: EJECUCIÓN DEL PRESUPUESTO PÚBLICO DEL GOBIERNO REGIONAL 1/
(Millones de soles)

	2018										2019				
	ABR	MAY	JUN	JUL	AGO	SET	OCT	NOV	DIC	ENE	FEB	MAR	ABR		
GASTOS NO FINANCIEROS	75	79	89	84	86	80	80	87	127	60	56	63	65	GASTOS NO FINANCIEROS	
a. GASTOS CORRIENTES	61	64	64	72	68	66	65	73	89	59	54	58	62	a. GASTOS CORRIENTES	
1. Personal y Obligaciones Sociales	47	46	47	50	47	46	45	50	49	53	47	47	48	1. Personal y Obligaciones Sociales	
2. Pensiones y Otras Prest. Sociales	2	2	2	2	2	2	2	2	4	2	2	2	2	2. Pensiones y Otras Prest. Sociales	
3. Bienes y Servicios	13	16	16	17	19	18	18	21	36	4	6	9	12	3. Bienes y Servicios	
4. Donaciones y Transferencias	0	0	0	0	0	0	0	0	0	0	0	0	0	4. Donaciones y Transferencias	
5. Otros Gastos Corrientes	0	0	0	3	1	0	0	0	0	0	0	0	0	5. Otros Gastos Corrientes	
b. GASTOS DE CAPITAL	14	15	25	12	18	14	15	14	39	1	1	5	3	b. GASTOS DE CAPITAL	
1. Adquisición de Activos No Financieros	12	14	13	12	17	14	15	14	36	1	1	5	3	1. Adquisición de Activos No Financieros	
2. Otros gastos de capital 2/	2	1	12	0	1	0	0	0	3	0	0	0	0	2. Otros gastos de capital	

1/ Información actualizada al 30 de abril de 2019.

2/ Incluye donaciones y transferencias.

Fuente: MEF.

Elaboración: BCRP - Sucursal Huancayo. Departamento de Estudios Económicos.



ANEXO 8

HUANCAVELICA: EJECUCIÓN DEL PRESUPUESTO PÚBLICO DE LOS GOBIERNOS LOCALES 1/
(Millones de soles)

	2018										2019				
	ABR	MAY	JUN	JUL	AGO	SET	OCT	NOV	DIC	ENE	FEB	MAR	ABR		
GASTOS NO FINANCIEROS	33	42	58	65	57	60	59	68	118	4	24	36	48	GASTOS NO FINANCIEROS	
a. GASTOS CORRIENTES	14	15	14	16	15	14	17	15	28	4	11	19	15	a. GASTOS CORRIENTES	
1. Personal y Obligaciones Sociales	3	3	3	3	3	3	3	3	4	2	3	3	3	1. Personal y Obligaciones Sociales	
2. Pensiones y Otras Prest. Sociales	1	1	1	1	2	2	3	2	2	0	0	0	1	2. Pensiones y Otras Prest. Sociales	
3. Bienes y Servicios	9	10	9	10	8	8	9	9	19	2	7	11	12	3. Bienes y Servicios	
4. Donaciones y Transferencias	1	1	1	1	2	2	2	2	2	0	0	4	0	4. Donaciones y Transferencias	
5. Otros Gastos Corrientes	0	0	0	0	0	0	0	0	0	0	0	1	0	5. Otros Gastos Corrientes	
b. GASTOS DE CAPITAL	19	27	44	49	42	46	42	53	90	1	13	17	33	b. GASTOS DE CAPITAL	
1. Adquisición de Activos No Financieros	19	27	44	48	42	46	42	53	90	1	13	17	33	1. Adquisición de Activos No Financieros	
2. Otros gastos de capital 2/	0	0	0	0	0	0	0	0	0	0	0	0	0	2. Otros gastos de capital	

1/ Información actualizada al 30 de abril de 2019.

2/ Incluye donaciones y transferencias.

Fuente: MEF.

Elaboración: BCRP - Sucursal Huancayo. Departamento de Estudios Económicos.

ANEXO 9

HUANCAVELICA: MOROSIDAD 1/
(En porcentajes)

ENTIDADES FINANCIERAS	2 018										2 019			ENTIDADES FINANCIERAS
	MAR	ABR	MAY	JUN	JUL	AGO	SET	OCT	NOV	DIC	ENE	FEB	MAR	
I. BANCA MÚLTIPLE	4,1	3,9	4,4	3,4	3,8	3,7	4,7	4,2	3,7	5,0	3,1	5,1	3,7	I. BANCA MÚLTIPLE
II. INSTITUCIONES NO BANCARIAS														II. INSTITUCIONES NO BANCARIAS
Financieras	3,4	3,5	3,4	3,6	3,7	3,9	3,7	3,5	3,5	3,7	3,3	3,0	2,8	Financieras
Cajas Municipales	3,9	3,9	3,8	3,9	4,0	4,1	4,0	4,0	4,0	3,6	4,2	4,5	4,4	Cajas Municipales
Cajas Rurales	6,4	6,7	9,0	9,2	12,2	11,3	11,1	11,2	11,2	10,0	11,1	10,9	9,6	Cajas Rurales
EDPYMEs		-	-	-	-	-	-	-	-	-	-	-	-	EDPYMEs
III. ENTIDADES ESTATALES														III. ENTIDADES ESTATALES
Banco de la Nación 2/	2,0	2,0	2,0	2,0	2,0	1,9	1,8	2,0	2,0	2,0	2,1	2,1	2,2	Banco de la Nación 2/
TOTAL	3,6	3,6	3,7	3,6	3,8	3,8	3,8	3,8	3,7	3,7	3,8	4,1	3,9	TOTAL

1/ Cifras preliminares.

2/ Sólo considera los créditos de consumo e hipotecario.

Fuente: SBS y AFP.

Elaboración: BCRP - Sucursal Huancayo. Departamento de Estudios Económicos.