BANCO CENTRAL DE RESERVA DEL PERÚ

SUCURSAL HUANCAYO

HUANCAVELICA: Síntesis de Actividad Económica Enero 2019[1]

Departamento de Estudios Económicos

[1] En el presente informe participaron Francisco Callupe Casaño y Joel Jovani Turco Quinto.

ÍNDICE

Página

RESUMEN EJECUTIVO **3**

I. ACTIVIDAD PRODUCTIVA **5**

1. Actividad primaria 5

1.1 Sector agropecuario 5

1.2 Sector minería 7

2. Otros indicadores sectoriales 8

2.1 Sector construcción 8

2.2 Arribos a los establecimientos de hospedaje 8

II. SECTOR EXTERNO **8**

1. Exportaciones 9

III. CRÉDITOS Y DEPÓSITOS **10**

1. Créditos ..... **¡Error! Marcador no definido.**

2. Depósitos ..... **¡Error! Marcador no definido.**

IV. EJECUCIÓN DEL PRESUPUESTO PÚBLICO **13**

1. Ejecución del Presupuesto Público de Gastos Corrientes 13

2. Ejecución del Presupuesto Público de Inversiones 13

V. ANEXOS **16**

RESUMEN EJECUTIVO

Principales hechos de importancia

- En enero, el **sector minero** creció en 25,7 por ciento interanual, explicado por la mayor producción de cobre, plata, plomo y oro. Asimismo, la producción **agropecuaria** registró un incremento de 11,8 por ciento interanual, debido al crecimiento de la actividad agrícola (19,5 por ciento), no obstante la disminución del sub sector pecuario (-0,6 por ciento).

- En cuanto a los **otros indicadores de actividad económica**, destacó en enero, la disminución de la inversión pública (-50,2 por ciento).

Actividad primaria

- El **sector agropecuario** registró un crecimiento de 11,8 por ciento interanual en enero, influenciado por el incremento del subsector agrícola (19,5 por ciento), contrarrestado parcialmente por la actividad pecuaria (-0,6 por ciento).

- La **actividad minera** continuó incrementándose durante el mes, sumando siete meses de resultados positivos. En enero, creció en 25,7 por ciento interanual, influenciado por la mayor producción de cobre (11,0 por ciento), plata (31,9 por ciento), plomo (31,0 por ciento) y oro (6 547,2 por ciento), contrarrestado parcialmente por la menor producción de zinc (-4,6 por ciento).

Otros indicadores de actividad económica

- Los **despachos de cemento** registraron una caída por trece meses consecutivos, luego de tres meses de incrementos. En diciembre de 2018, se redujo en 64,0 por ciento interanual, explicado por una menor demanda de cemento, debido a la menor inversión privada y pública en todos los niveles de gobierno.

- El **crédito directo total** en la región (S/ 394 millones) aumentó en 15,4 por ciento en diciembre 2018, respecto de igual mes de 2017, sobresaliendo los mayores montos otorgados por el Banco de la Nación, Banca Múltiple y Cajas Municipales. Asimismo, los créditos de **consumo** e **hipotecario** crecieron en 18,3 y 9,9 por ciento, respectivamente.

- La **inversión pública** del mes (S/ 5 millones) decreció en 50,2 por ciento interanual en enero, ante la reducción de montos ejecutados en los municipios (-89,7 por ciento), debido a las menores inversiones en los sectores agropecuario y transporte. El resultado del mes se contrarrestó parcialmente por los incrementos en los gobiernos, Nacional (4,1 por ciento) y Regional (24,8 por ciento); en el primer caso, debido a las mayores inversiones en los sectores transporte y educación; mientras que, en el segundo, por el rubro de educación.

CUADRO N° 1
HUANCAVELICA: OTROS INDICADORES DE ACTIVIDAD ECONÓMICA
(Variación % respecto a similar mes del año anterior)

	Ago.18	Set.18	Oct.18	Nov.18	Dic.18	Ene.19
Despachos de cemento 1/	-58,2	-56,3	-63,5	-68,8	-64,0	
Arribos a los establecimientos de hospedaje	-5,1	-4,6	-7,1	-9,8	-1,9	
Crédito total 2/	14,6	14,0	14,5	16,2	15,4	
Crédito de consumo 2/	15,3	15,3	18,0	19,1	18,3	
Crédito hipotecario 2/	13,8	15,9	20,7	10,9	9,9	
Inversión pública 1/	-14,3	-14,2	-3,7	13,5	-33,9	-50,2

1/ En términos reales.
2/ En términos nominales.
Fuentes: UNACEM, MINCETUR, SBS y MEF.

I. ACTIVIDAD PRODUCTIVA

1. Actividad primaria

1.1 Sector agropecuario

- La actividad agropecuaria registró un crecimiento de 11,8 por ciento interanual en enero, influenciado por el incremento del subsector agrícola (19,5 por ciento), contrarrestado parcialmente por la actividad pecuaria (-0,6 por ciento).

- El subsector agrícola creció en 19,5 por ciento interanual en el mes, influenciado por la mayor oferta con destino al mercado interno (19,3 por ciento), y el dirigido al mercado externo y agroindustria (90,6 por ciento); destacando en el primer caso, los incrementos en papa, tuna, maíz choclo, haba grano verde, alfalfa, olluco, tomate, frijol grano seco, arveja grano verde, chirimoya, y haba grano seco; y en el segundo caso, aumentó por quinua y palta. Respecto a papa, arveja grano verde y choclo, explicados por las mayores siembras y las buenas condiciones climáticas registradas en las zonas productoras de las provincias de Tayacaja y Acobamba.

CUADRO N° 2
HUANCAVELICA: SECTOR AGROPECUARIO 1/
(Miles de Toneladas)

Subsectores	Estructura Porcentual 2016 /2	Enero 2 018	Enero 2 019	Var.%
AGRÍCOLA	**71,2**			**19,5**
Orientada al mercado interno 2/	**70,2**			**19,3**
Papa	31,5	11,6	14,2	22,1
Alfalfa	4,5	12,5	12,5	0,4
Arveja grano verde	5,1	1,4	1,4	0,6
Tuna	1,1	0,0	0,6	-
Maíz choclo	1,0	0,4	0,6	32,1
Olluco	1,8	0,3	0,3	11,7
Haba grano verde	1,1	0,3	0,3	17,9
Zapallo	0,3	0,1	0,1	-1,4
Orientada al mercado externo y agroindustria 2/	**0,9**			**90,6**
Quinua	0,4	0,0	0,0	191,5
Palta	0,2	0,0	0,0	2,4
Caña de azucar	0,0	0,0	0,0	-
PECUARIO	**28,8**			**-0,6**
Carne de vacuno 3/	7,5	0,2	0,2	-1,7
Carne de ave 3/	1,2	0,1	0,1	0,3
Carne de ovino 3/	3,6	0,1	0,1	-1,7
Leche	4,7	1,8	1,8	0,7
SECTOR AGROPECUARIO	**100,0**			**11,8**

1/ Cifras preliminares.
2/ Estimado a precios de 2007.
3/ Peso neto.
Fuente: MINAGRI.
Elaboración: BCRP - Sucursal Huancayo. Departamento de Estudios Económicos.

- Respecto a la producción pecuaria, decreció ligeramente en 0,6 por ciento interanual en el mes, debido a la menor producción de fibra de alpaca, además de carnes de, vacuno, ovino, alpaca y caprino.

- En cuanto al avance de siembras, correspondiente a la actual campaña agrícola (2018-2019), se instalaron 80 557 hectáreas, menor en 34 808 hectáreas (-30,2 por ciento) respecto a similar periodo de la campaña anterior (2017-2018), debido a la reducción de instalaciones de cultivos transitorios (35 354 hectáreas o 30,7 por ciento menos), no obstante las mayores instalaciones de cultivos permanentes (546 hectáreas o 1 984,0 por ciento más). En cultivos transitorios, sustentado por las menores siembras de papa, maíz amiláceo, cebada grano, frijol grano seco, haba grano seco, arveja grano verde, trigo, arveja grano seco, olluco y haba grano verde; en papa, arveja grano verde y maíz amiláceo, explicados por las menores lluvias en los últimos meses de 2018 en las zonas productoras de las provincias de Churcampa, Huancavelica y Acobamba. En cultivos permanentes, aumentó por las mayores siembras de palta y alfalfa.

CUADRO N° 3
HUANCAVELICA: SUPERFICIE SEMBRADA 1/
(Hectáreas)

	Campaña Agrícola 2/		Variación	
	2017-2018	2018-2019	Absoluta	Porcentual
Cultivos Transitorios	**115 338**	**79 984**	**-35 354**	**-30,7**
Papa	28 725	23 834	-4 891	-17,0
Maíz amiláceo	19 346	17 742	-1 604	-8,3
Cebada grano	17 215	9 679	-7 536	-43,8
Fríjol grano seco	5 345	5 234	-111	-2,1
Haba grano seco	7 931	5 225	-2 706	-34,1
Arveja grano verde	6 520	4 117	-2 403	-36,9
Trigo	4 237	3 817	-420	-9,9
Arveja grano seco	4 639	3 047	-1 593	-34,3
Olluco	4 447	2 001	-2 446	-55,0
Haba grano verde	4 607	1 257	-3 351	-72,7
Otros	12 328	4 034	-8 295	-67,3
Cultivos Permanentes	**28**	**573**	**546**	**1 984,0**
Palta	25	389	365	1 487,8
Alfalfa	2	85	83	4 155,0
Plátano	0	68	68	-
Café	0	22	22	-
Lúcuma	0	5	5	-
Otros	1	4	3	300,0
TOTAL	**115 366**	**80 557**	**-34 808**	**-30,2**

1/ Cifras preliminares.
2/ De agosto a enero.
Fuente: Dirección Regional de Agricultura - Huancavelica.
Elaboración: BCRP - Sucursal Huancayo. Departamento de Estudios Económicos.

1.2 Sector minería

- La producción minera en la región continuó incrementándose durante el mes, sumando siete meses de resultados positivos. En enero, creció en 25,7 por ciento interanual, influenciado por la mayor producción de cobre (11,0 por ciento), plata (31,9 por ciento), plomo (31,0 por ciento) y oro (6 547,2 por ciento), contrarrestado parcialmente por la menor producción de zinc (-4,6 por ciento). En cobre, explicado por las mineras Buenaventura, Kolpa y Doe Run; en plata, por la mayor producción de Buenaventura y Kolpa; en plomo, por Kolpa; y en oro, por la minera Sierra Antapite.

- Durante enero, a precios de 2007, la producción de cobre significó el 40 por ciento del VBP minero, seguido por plata (28 por ciento), zinc (11 por ciento), plomo (13 por ciento) y oro (7 por ciento).

CUADRO N° 4
HUANCAVELICA: SECTOR MINERÍA 1/
(Variación % real respecto a similar periodo del año anterior)

	Estructura Porcentual 2016 2/	Enero		
		2 018	2 019	Var. %
Cobre (TMF)	41,4	1 031	1 144	11,0
Plata (Kg.f)	32,7	8 641	11 398	31,9
Zinc (TMF)	12,0	826	788	-4,6
Plomo (TMF)	13,3	887	1 162	31,0
Oro (Grs.f)	0,6	767	50 956	6 547,2
TOTAL 1/				**25,7**

1/ Cifras preliminares.
2/ Estimado a precios de 2007.
Fuente: MINEM.
Elaboración: BCRP - Sucursal Huancayo. Departamento de Estudios Económicos.

GRÁFICO N° 1
HUANCAVELICA: CRECIMIENTO DE LA PRODUCCIÓN MINERA
(Variación % real respecto a similar mes del año anterior)

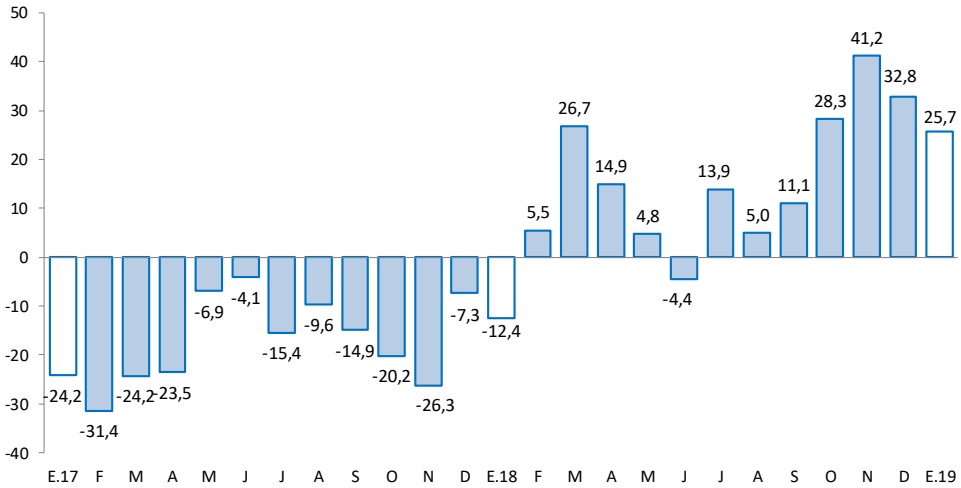

Fuente: MINEM.
Elaboración: BCRP - Sucursal Huancayo. Departamento de Estudios Económicos.

2. Otros indicadores sectoriales

2.1 Sector construcción

- Los despachos locales de cemento en Huancavelica registraron una caída por trece meses consecutivos, luego de tres meses de incrementos. En diciembre de 2018, se redujo en 64,0 por ciento interanual, explicado por una menor demanda de cemento, debido a la menor inversión privada y pública en todos los niveles de gobierno.

- En el 2018, los despachos locales de cemento disminuyeron en 50,0 por ciento respecto de 2017. Este comportamiento se asoció principalmente a la menor inversión pública.

GRÁFICO N° 2
HUANCAVELICA: CRECIMIENTO DE LOS DESPACHOS DE CEMENTO
(Variación % real respecto a similar mes del año anterior)

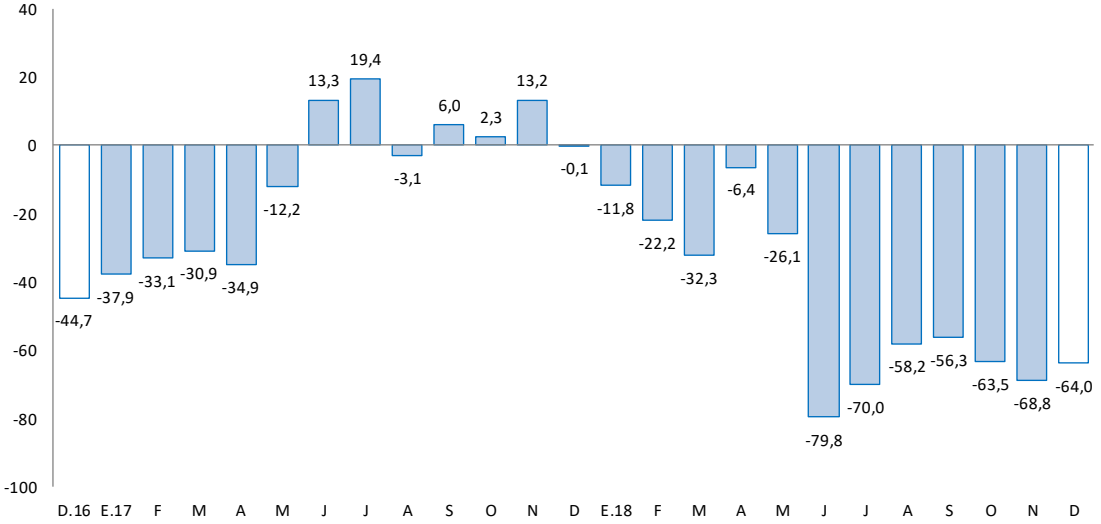

Fuente: UNACEM (Plantas Condorcocha y Atocongo).
Elaboración: BCRP - Sucursal Huancayo. Departamento de Estudios Económicos.

2.2 Arribos a los establecimientos de hospedaje

- En diciembre de 2018, el número de arribos a los establecimientos de hospedaje (18 miles) disminuyó en 1,9 por ciento, sumando seis meses de reducciones, explicado por la menor afluencia de visitantes nacionales (-2,1 por ciento), no obstante el incremento de arribos de extranjeros (59,7 por ciento). En 2018, disminuyó en 1,7 por ciento respecto de 2017, influenciado por los menores arribos de visitantes nacionales (-1,7 por ciento), contrarrestado parcialmente por el incremento de visitantes extranjeros (9,2 por ciento). El departamento cuenta con importantes atractivos turísticos, tal es el caso del Complejo Arqueológico Uchkus-Inkañan, ubicado en el distrito de Yauli; y el Complejo Huaytará, en el distrito de Huaytará.

- Del total de arribos en el 2018, el 99,3 por ciento fueron nacionales, de los cuales el 41 por ciento procedió del propio departamento, seguido de Junín (22 por ciento), Lima Metropolitana (17 por ciento), Ica (5 por ciento), Ayacucho (5 por ciento) y Lima provincias (5 por ciento). Asimismo, de los visitantes extranjeros, el 15 por ciento procedió de Venezuela, seguido de Francia (14 por ciento), Estados Unidos (12 por ciento), España (10 por ciento), Argentina (7 por ciento) y Alemania (7 por ciento), entre los principales.

GRÁFICO N° 3
HUANCAVELICA: CRECIMIENTO DE ARRIBOS A ESTABLECIMIENTOS DE HOSPEDAJE
(Variación %)

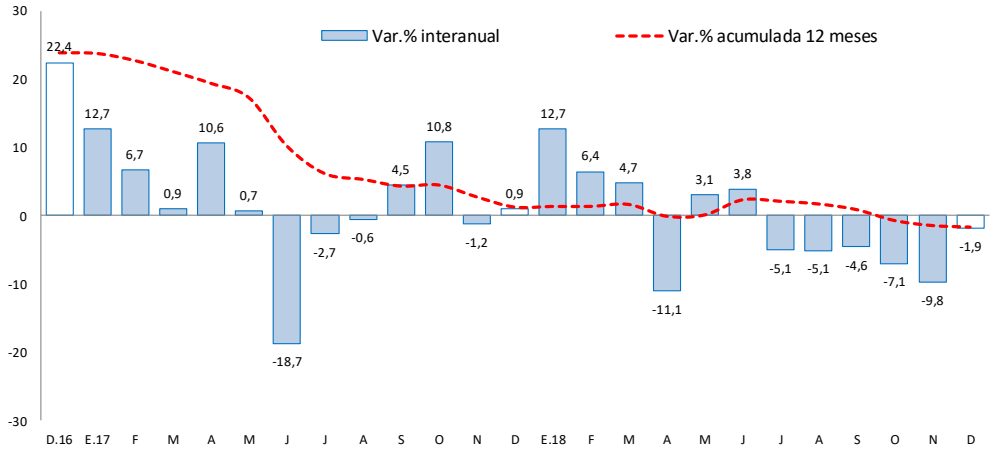

Fuente: MINCETUR.
Elaboración: BCRP - Sucursal Huancayo. Departamento de Estudios Económicos.

II. SECTOR EXTERNO

1. Exportaciones

- Las exportaciones de Huancavelica totalizaron US$ 458 miles en enero, menor en US$ 2 millones (-75,8 por ciento) respecto a similar mes de 2018, sustentado en la reducción de envíos de productos tradicionales en US$ 1 millón (-100,0 por ciento) y de productos no tradicionales en US$ 1 millón (-45,0 por ciento). Los menores envíos de productos **tradicionales** se explicaron por productos mineros, principalmente de oro. Respecto al decrecimiento de envíos de productos **no tradicionales**, se debió a la menor oferta de productos pesqueros, destacando trucha refrigerada y congelada. Es importante mencionar que, el cultivo de trucha de exportación se desarrolla en la laguna Choclococha (4 605 msnm), ubicada en las provincias alto andinas de Huaytará y Castrovirreyna.

CUADRO Nº 5
HUANCAVELICA: EXPORTACIONES POR GRUPO DE PRODUCTOS 1/
(Valor FOB en millones de US$)

	Estructura % 2 016	Enero		
		2 018	2 019	Var. %
Productos Tradicionales	**72,2**	**1**	**0**	**-100,0**
Agrícolas	0,1	0	0	-
Mineros	72,1	1	0	-100,0
Productos No Tradicionales	**27,8**	**1**	**0**	**-45,0**
Agropecuarios	2,3	0	0	527,8
Pesqueros	25,3	1	0	-62,2
Textil	0,1	0	0	-
Maderas y papeles, y sus manuf.	0,0	0	0	-
Quìmicos	0,0	0	0	-
Minerales no metálicos	0,1	0	0	-
Sidero-Metalúrgico y joyerías	0,0	0	0	-
Metal-Mecánicos	0,0	0	0	-
Resto de otros no tradicionales	0,0	0	0	-
Total Exportaciones	**100**	**2**	**0**	**-75,8**

1/ Cifras Preliminares.
Fuente: SUNAT.
Elaboración: BCRP - Sucursal Huancayo. Departamento de Estudios Económicos.

- En enero, los principales destinos de exportación fueron Estados Unidos (69 por ciento) y Ecuador (32 por ciento). Por productos, los mayores envíos se registraron en trucha con una participación de 67 por ciento del total exportado en la región, seguido de hortalizas (32 por ciento).

III. CRÉDITOS Y DEPÓSITOS

1. Créditos

- Los créditos en Huancavelica, al término de diciembre de 2018, registraron un incremento de 15,4 por ciento comparado a igual mes de 2017, y en 1,1 por ciento respecto al mes anterior. El incremento interanual se explicó por mayores montos otorgados en créditos a empresas (13,7 por ciento), para consumo (18,3 por ciento) e hipotecario (9,9 por ciento); en empresas, como efecto de las promociones a las micro y pequeñas empresas por parte de las Cajas Municipales y Financieras; en consumo, explicado por mayores créditos del Banco de la Nación en instituciones públicas; y en hipotecario, debido a las mayores facilidades de créditos en las Cajas Municipales y la Banca Múltiple. Respecto al mes previo, el incremento de 1,1 por ciento se debió a los mayores créditos de consumo y a empresas.

CUADRO Nº 6
HUANCAVELICA: CRÉDITO DIRECTO
(Saldos en millones de soles)

	Saldos en millones de soles		Tasas de crecimiento (%)	
	nov-18	dic-18	Mes	12 Meses
Banco de la Nación 1/	**47**	**47**	**0,0**	**27,4**
Banca Múltiple	**47**	**48**	**0,8**	**40,3**
Instituciones No Bancarias	**295**	**299**	**1,3**	**10,6**
Financieras	63	64	0,8	4,1
Cajas Municipales	227	230	1,5	12,3
Cajas Rurales	5	5	3,1	22,4
Edpymes	0	0	-	-
Total	**390**	**394**	**1,1**	**15,4**
Empresas	**218**	**221**	**1,5**	**13,7**
Personas	**172**	**173**	**0,6**	**17,6**
Consumo	158	159	0,7	18,3
Hipotecario	14	14	-0,7	9,9
En MN	389	394	1,1	15,5
En ME	0	0	-3,8	-29,6

1/ Considera sólo los créditos de consumo e hipotecario.
Fuente: SBS y AFP.
Elaboración: BCRP - Sucursal Huancayo. Departamento de Estudios Económicos.

- Por **tipo de moneda**, los créditos estuvieron conformados en un 99,9 por ciento por moneda nacional, los que interanualmente crecieron en 15,5 por ciento en diciembre, debido a mayores montos otorgados a empresas y para consumo. En moneda extranjera (que representó el 0,1 por ciento restante), interanualmente registró una caída de 29,6 por ciento, a causa de menores créditos hipotecarios en esta moneda.

GRÁFICO Nº 4
HUANCAVELICA: CRECIMIENTO DEL CRÉDITO DIRECTO
(Variación % respecto a similar mes del año anterior)

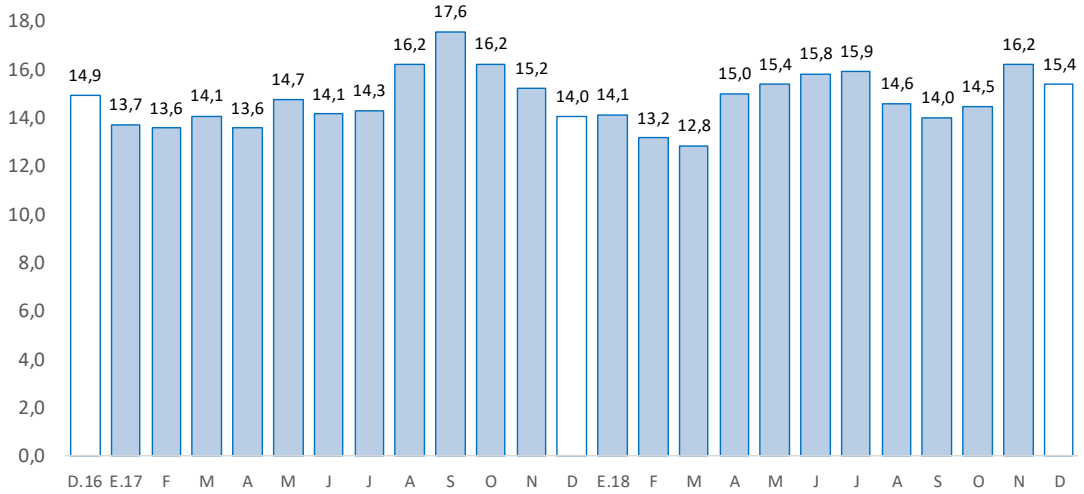

Fuente: SBS y AFP.
Elaboración: BCRP - Sucursal Huancayo. Departamento de Estudios Económicos.

- Por su parte, la **cartera morosa** al mes de diciembre de 2018 alcanzó 3,7 por ciento, mayor en 0,4 de punto porcentual respecto de diciembre 2017. Los mayores ratios se registraron en las Cajas Rurales (10,0 por ciento), seguido de la Banca Múltiple (5,0 por ciento), Financieras (3,7 por ciento), Cajas Municipales (3,6 por ciento) y el Banco de la Nación (2,0 por ciento).

GRÁFICO Nº 5
HUANCAVELICA: TASA DE MOROSIDAD 1/ 2/
(En porcentaje)

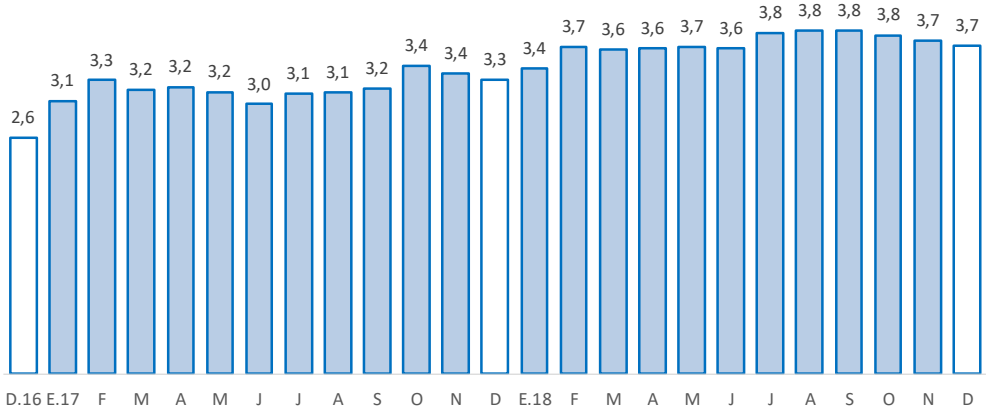

1/ Morosidad = (créditos vencidos + créditos en cobranza judicial) / colocaciones brutas.
2/ Preliminar.
Fuente: SBS y AFP.
Elaboración: BCRP - Sucursal Huancayo. Departamento de Estudios Económicos.

2. Depósitos

- Los depósitos aumentaron en 12,9 por ciento respecto de diciembre 2017, y en 1,2 por ciento respecto al mes previo. El crecimiento interanual se debió a los mayores montos en depósitos en ahorro (25,1 por ciento) y a plazo (16,0 por ciento), no obstante la disminución en depósitos a la vista (-7,9 por ciento); en depósitos en ahorro, por el Banco de la Nación y la Banca Múltiple; y a plazo, por las Cajas Municipales. Respecto al mes previo, se incrementó en 1,2 por ciento, debido a los menores depósitos a la vista (-4,4 por ciento) y a plazo (-0,5 por ciento), contrarrestado parcialmente por mayores depósitos en ahorro (4,8 por ciento). Según composición, los depósitos en ahorro concentraron el 53,8 por ciento del total, seguido por los depósitos a la vista (25,6 por ciento) y a plazo (20,7 por ciento).

CUADRO Nº 7
HUANCAVELICA: DEPÓSITOS
(Saldos en millones de soles)

	Saldos en millones de soles		Tasas de crecimiento (%)	
	nov-18	dic-18	Mes	12 Meses
Banco de la Nación	**206**	**200**	**-3,2**	**-2,1**
Banca Múltiple	**103**	**113**	**9,1**	**48,7**
Instituciones No Bancarias	**104**	**106**	**1,9**	**16,6**
Financieras	12	12	1,2	29,0
Cajas Municipales	91	93	2,0	15,2
Cajas Rurales	0	0	-20,7	-16,4
TOTAL	**413**	**418**	**1,2**	**12,9**
Vista	112	107	-4,4	-7,9
Ahorro	215	225	4,8	25,1
A plazo	87	86	-0,5	16,0
En MN	407	412	1,2	13,2
En ME	6	6	-3,4	-4,3

Fuente: SBS y AFP.
Elaboración: BCRP - Sucursal Huancayo. Departamento de Estudios Económicos.

GRÁFICO Nº 6
HUANCAVELICA: CRECIMIENTO DE LOS DEPÓSITOS
(Variación % respecto a similar mes del año anterior)

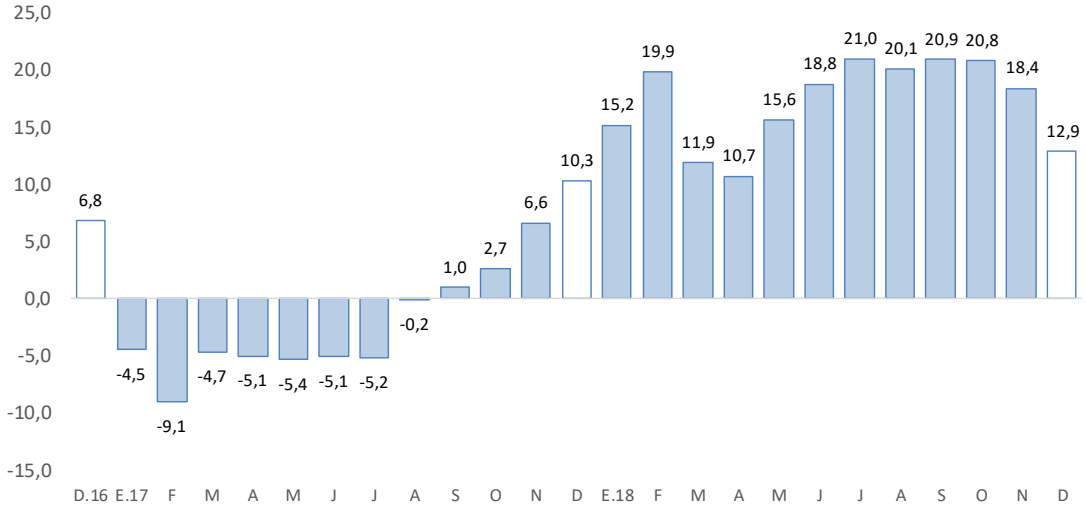

Fuente: SBS y AFP.
Elaboración: BCRP - Sucursal Huancayo. Departamento de Estudios Económicos.

- Por **institución financiera**, destacó el Banco de la Nación con una participación de 47,7 por ciento en los depósitos, seguido de la Banca Múltiple (27,0 por ciento), Cajas Municipales (22,3 por ciento) y Financieras (3,0 por ciento).

- Por **tipo de moneda**, los depósitos en moneda nacional, que conformaron un 98,6 por ciento de participación en diciembre 2018, registraron un crecimiento de 13,2 por ciento interanual; asimismo, en moneda extranjera, con 1,4 por ciento de participación, disminuyeron en 4,3 por ciento.

IV. EJECUCIÓN DEL PRESUPUESTO PÚBLICO

1. Ejecución del Presupuesto Público de Gastos Corrientes

- La ejecución presupuestal del gasto corriente no financiero, neto de transferencias intergubernamentales, decreció en 15,8 por ciento interanual en enero (S/ 13 millones menos), influenciado por el Gobierno Nacional (-50,6 por ciento) y las municipalidades (-43,1 por ciento); en el primer caso, por menores gastos en remuneraciones, transferencias, y compras de bienes y servicios; y en el segundo, por remuneraciones, y compras de bienes y servicios. El resultado del mes, se contrarrestó parcialmente por el incremento de gastos en el Gobierno Regional (10,4 por ciento), ante los mayores devengados en remuneraciones.

CUADRO Nº 8
HUANCAVELICA: EJECUCIÓN DEL PRESUPUESTO PÚBLICO DE GASTOS CORRIENTES 1/ 2/
(Millones de soles)

	Enero		
	2 018	**2 019**	**Var.% real**
Gobierno Nacional	34	17	-50,6
Gobierno Regional	52	59	10,4
Gobiernos locales	6	4	-43,1
Total	**93**	**80**	**-15,8**

1/ Información actualizada al 31 de enero de 2019.
2/ Neto de transferencias intergubernamentales. Comprende pensiones y otros gastos corriente
Fuente: MEF.
Elaboración: BCRP - Sucursal Huancayo. Departamento de Estudios Económicos.

2. Ejecución del Presupuesto Público de Inversiones

- La inversión pública en Huancavelica, correspondiente a los tres niveles de gobierno, sumó S/ 5 millones en el mes, menor en S/ 5 millones (-50,2 por ciento) respecto a similar mes de 2018, ante la reducción de montos ejecutados en los municipios (-89,7 por ciento), debido a las menores inversiones en los sectores agropecuario y transporte. El resultado del mes se contrarrestó parcialmente por los incrementos en los gobiernos, Nacional (4,1 por ciento) y Regional (24,8 por ciento); en el primer caso, debido a las mayores inversiones en los sectores transporte y educación; mientras que, en el segundo, por el rubro de educación.

- El monto ejecutado en el primer mes del año representó en la región el 0,7 por ciento de su Presupuesto Institucional Modificado (PIM) que sumó S/ 642 millones. El Gobierno Nacional registró un avance de 1,5 por ciento, seguido del Gobierno Regional (0,5 por ciento) y las municipalidades (0,3 por ciento).

CUADRO Nº 9
HUANCAVELICA: EJECUCIÓN DEL PRESUPUESTO PÚBLICO DE INVERSIONES 1/ 2/
(Millones de soles)

	Enero		
	2 018	**2 019**	**Var.% real**
Gobierno Nacional	3	3	4,1
Gobierno Regional	1	1	24,8
Gobiernos locales	6	1	-89,7
Total	**9**	**5**	**-50,2**

1/ Información actualizada al 31 de enero de 2019.
2/ Comprende la adquisición de activos no financieros.
Fuente: MEF.
Elaboración: BCRP - Sucursal Huancayo. Departamento de Estudios Económicos.

GRÁFICO Nº 7
HUANCAVELICA: CRECIMIENTO DE LA EJECUCIÓN DEL PRESUPUESTO PÚBLICO DE INVERSIONES
(Variación % real)

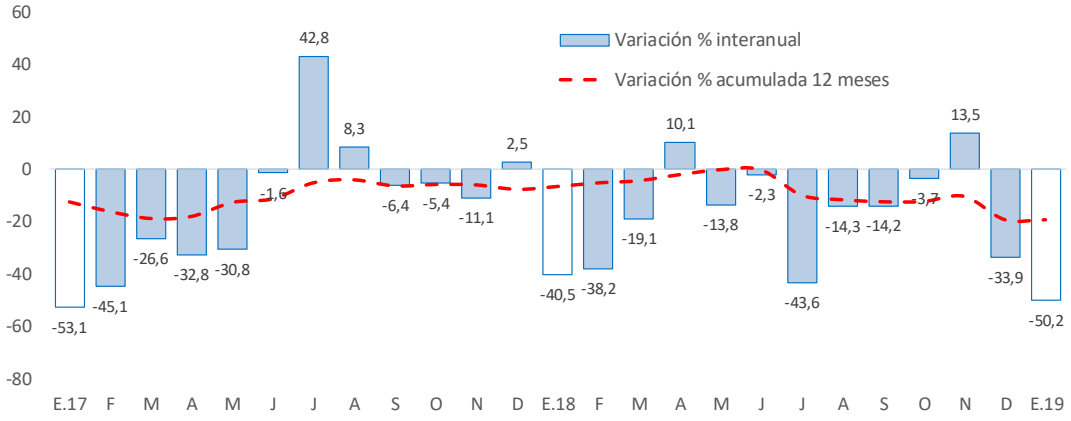

Fuente: MEF.
Elaboración: BCRP - Sucursal Huancayo. Departamento de Estudios Económicos.

- Entre los principales proyectos que se ejecutaron durante enero, destacaron en el Gobierno Nacional el "Mejoramiento de la carretera vecinal Huanca Huanca - Santa Rosa de Patahuasi, distrito de Huanca Huanca provincia de Angaraes" con un gasto de S/ 773 miles; "Creación de los servicios básicos y urbanísticos en la Ciudad Universitaria de la Universidad Nacional Autónoma de Tayacaja Daniel Hernández Morillo, distrito de Ahuaycha, provincia de Tayacaja" con un gasto de S/ 746 miles; y "Mejoramiento de la infraestructura y equipamiento en la I.E.I. N° 538 en el centro poblado Tinquerccasa, distrito Paucará, provincia de Acobamba" con un gasto devengado de S/ 349 miles.

- En el Gobierno Regional, destacaron el "Mejoramiento de la Avenida Santos Villa, distrito de Ascensión, provincia de Huancavelica" con un gasto de S/ 266 miles; "Mejoramiento y ampliación de los servicios de educación inicial en localidades del distrito de Acoria, provincia de Huancavelica" con un gasto de S/ 221 miles; y "Mejoramiento del servicio educativo en la I.E.I. N° 567 del centro poblado Santa Rosa de Pachacclla, distrito de Yauli, provincia de Huancavelica" con un gasto devengado de S/ 163 miles.

- Por su parte, en los gobiernos locales, los mayores desembolsos se registraron en el "Mejoramiento ampliación del servicio de agua potable y saneamiento en el centro poblado de Santa Cruz de Inyacc, distrito de Huaribamba, provincia de Tayacaja" con un gasto de S/ 387 miles; "Creación del servicio de protección contra inundaciones en el sector margen izquierda del rio Sancco en el centro poblado de Tantará, distrito de Tantará, provincia de Castrovirreyna" con un gasto devengado de S/ 64 miles; y "Mejoramiento de accesos peatonales en los alrededores de las faldas del Cerro Potocchi y Quinta Boliviana, distrito de Ascensión, provincia de Huancavelica" con un gasto de S/ 51 miles.

V. ANEXOS

ANEXO 1

HUANCAVELICA: PRODUCCIÓN AGROPECUARIA 1/
(En toneladas métricas)

CULTIVOS	2 018												2 019	CULTIVOS
	ENE	FEB	MAR	ABR	MAY	JUN	JUL	AGO	SET	OCT	NOV	DIC	ENE	
AGRÍCOLA														**AGRÍCOLA**
CONSUMO INTERNO														**CONSUMO INTERNO**
Ajo	0	0	0	151	132	96	0	90	18	0	0	0	0	Ajo
Alfalfa	12 467	12 888	12 764	12 868	12 825	11 929	11 812	12 570	11 504	10 998	12 130	11 247	12 511	Alfalfa
Arveja grano seco	0	12	24	148	1 459	8	475	42	113	262	9	6	0	Arveja grano seco
Arveja grano verde	1 414	2 475	3 675	2 998	1 916	14	1 325	341	0	881	1 749	534	1 421	Arveja grano verde
Avena grano	0	0	0	39	52	379	64	0	0	5	0	16	0	Avena grano
Cebada grano	0	0	0	1 289	6 311	7 316	3 805	1 899	147	14	4	0	0	Cebada grano
Chirimoya	0	6	12	90	123	101	49	0	0	0	0	74	2	Chirimoya
Chocho	0	0	0	7	0	92	131	1	0	0	0	0	0	Chocho
Frijol grano seco	8	31	20	770	2 679	1 764	692	268	89	40	138	0	26	Frijol grano seco
Haba grano seco	8	82	77	137	2 852	160	1 877	671	0	8	0	0	8	Haba grano seco
Haba grano verde	277	687	1 047	1 257	1 277	0	727	588	46	62	100	283	327	Haba grano verde
Maca	0	0	0	0	279	658	978	93	0	0	0	0	0	Maca
Maíz amiláceo	0	474	399	2 222	9 388	3 461	5 736	1 142	86	338	38	7	0	Maíz amiláceo
Maíz choclo	420	1 056	1 033	1 065	601	0	0	450	0	154	480	183	555	Maíz choclo
Mashua o izano	0	0	28	89	109	506	0	21	0	0	0	0	0	Mashua o izano
Melocotonero	0	62	93	56	42	31	19	0	0	0	0	76	0	Melocotonero
Oca	0	0	60	234	208	854	173	50	0	0	0	0	0	Oca
Olluco	299	1 164	1 929	2 030	3 526	3 819	941	787	0	45	16	148	334	Olluco
Papa	11 635	16 194	17 020	38 997	38 862	40 477	31 667	7 332	7 630	5 838	6 867	4 789	14 204	Papa
Papaya	0	81	114	120	54	58	33	0	0	0	0	103	0	Papaya
Plátano	0	0	147	157	88	68	12	0	0	0	0	123	0	Plátano
Tomate	65	25	87	0	156	186	0	12	0	0	38	168	100	Tomate
Trigo	0	8	3	0	1 475	2 329	1 387	493	0	20	0	0	0	Trigo
Tuna	0	765	1 980	2 061	1 186	0	0	0	0	0	23	2 217	570	Tuna
Zapallo	147	20	0	0	1 089	166	154	24	0	0	128	36	145	Zapallo
Otros Cons. Interno	22	177	123	297	340	371	97	14	15	21	0	297	59	Otros Cons. Interno
INDUSTRIAL Y/O EXP.														**INDUSTRIAL Y/O EXP.**
Palta	9	148	89	146	179	110	24	0	16	0	0	98	10	Palta
Quinua	8	1	6	0	207	524	201	221	0	50	6	2	23	Quinua
Caña de azucar	0	0	92	231	338	329	256	0	0	0	0	590	0	Caña de azucar
Otros Industrial y/o Exp.	0	12	27	38	216	225	15	73	30	77	49	83	0	Otros Industrial y/o Exp.
PECUARIO														**PECUARIO**
CARNE 2/														**CARNE 2/**
Carne Ave	84	92	76	87	77	80	81	78	71	71	80	91	85	Carne Ave
Carne Ovino	107	104	105	116	123	130	125	119	118	123	112	112	105	Carne Ovino
Carne Porcino	107	112	110	126	127	143	141	131	133	133	131	142	108	Carne Porcino
Carne Vacuno	201	206	213	251	319	311	300	322	303	322	342	321	197	Carne Vacuno
Carne Caprino	22	21	24	26	26	29	28	26	28	28	28	24	21	Carne Caprino
Carne Alpaca	38	38	40	46	52	56	53	50	49	53	48	52	37	Carne Alpaca
Carne Llama	17	18	18	23	23	28	24	21	23	25	27	26	18	Carne Llama
Huevo	58	58	55	55	56	56	56	55	54	55	52	52	59	Huevo
Leche Vacuno	1 808	1 658	2 009	2 133	2 455	2 279	2 321	1 984	1 879	1 842	1 655	1 652	1 820	Leche Vacuno
Lana	0	140	59	22	16	0	0	0	0	0	0	0	0	Lana
FIBRA														**FIBRA**
Fibra de Alpaca	2	27	15	9	54	42	0	0	0	1	5	9	1	Fibra de Alpaca
Fibra de Llama	0	9	3	2	5	3	0	0	0	0	0	1	0	Fibra de Llama

1/ Cifras preliminares.
2/ Peso Neto, no de animales en pie.
Fuente: MINAGRI.
Elaboración: BCRP - Sucursal Huancayo. Departamento de Estudios Económicos.

ANEXO 2

HUANCAVELICA: PRODUCCIÓN MINERA METÁLICA 1/
(Contenido fino)

Producción Metálica Concentración	2 018												2 019	Producción Metálica Concentración
	ENE	FEB	MAR	ABR	MAY	JUN	JUL	AGO	SET	OCT	NOV	DIC	ENE	
COBRE (TMF)	1 031	963	1 156	1 147	1 040	880	1 132	1 033	1 050	1 192	1 189	1 184	1 144	COBRE (TMF)
PLATA (Kg.f)	8 641	10 099	11 521	10 517	11 888	12 076	12 985	12 178	11 172	11 840	11 975	11 736	11 398	PLATA (Kg.f)
ZINC (TMF)	826	934	1 199	1 004	1 013	993	881	956	763	982	740	823	788	ZINC (TMF)
PLOMO (TMF)	887	871	1 098	932	949	850	886	1 004	912	1 326	1 232	1 254	1 162	PLOMO (TMF)
ORO (Grs.f)	767	31 746	27 795	49 025	56 177	29 252	36 215	56 537	42 802	38 930	37 182	105 105	50 956	ORO (Grs.f)

1/ Cifras preliminares.
Fuente: MINEM.
Elaboración: BCRP - Sucursal Huancayo. Departamento de Estudios Económicos.

ANEXO 3

HUANCAVELICA: EXPORTACIONES FOB POR TIPO DE PRODUCTOS 1/
(Millones US$)

TIPO	2 018												2 019	TIPO
	ENE	FEB	MAR	ABR	MAY	JUN	JUL	AGO	SET	OCT	NOV	DIC	ENE	
Productos Tradicionales	**1**	**1**	**0**	**1**	**0**	**2**	**1**	**1**	**1**	**2**	**4**	**15**	**0**	**Productos Tradicionales**
Agrícolas	0	0	0	0	0	0	0	0	0	0	0	0	0	Agrícolas
Mineros	1	1	0	1	0	2	1	1	1	2	4	15	0	Mineros
Productos No Tradicionales	**1**	**1**	**2**	**1**	**2**	**1**	**1**	**1**	**0**	**0**	**0**	**0**	**0**	**Productos No Tradicionales**
Agropecuarios	0	0	0	0	0	0	0	0	0	0	0	0	0	Agropecuarios
Pesqueros	1	1	2	1	2	1	1	1	0	0	0	0	0	Pesqueros
Textil	0	0	0	0	0	0	0	0	0	0	0	0	0	Textil
Maderas y papeles, y sus manuf.	0	0	0	0	0	0	0	0	0	0	0	0	0	Maderas y papeles, y sus manuf.
Quimicos	0	0	0	0	0	0	0	0	0	0	0	0	0	Quimicos
Minerales no metálicos	0	0	0	0	0	0	0	0	0	0	0	0	0	Minerales no metálicos
Sidero-Metalúrgico y joyerías	0	0	0	0	0	0	0	0	0	0	0	0	0	Sidero-Metalúrgico y joyerías
Metal-Mecánicos	0	0	0	0	0	0	0	0	0	0	0	0	0	Metal-Mecánicos
Resto de otros no tradicionales	0	0	0	0	0	0	0	0	0	0	0	0	0	Resto de otros no tradicionales
TOTAL EXPORTACIONES	**2**	**2**	**2**	**2**	**3**	**2**	**2**	**3**	**2**	**3**	**4**	**16**	**0**	**TOTAL EXPORTACIONES**

1/ Cifras Preliminares.
Fuente: SUNAT
Elaboración: BCRP - Sucursal Huancayo. Departamento de Estudios Económicos.

ANEXO 4

HUANCAVELICA: EXPORTACIONES FOB DE PRODUCTOS TRADICIONALES 1/
(Millones US$ valor FOB)

TIPO	2 018												2 019	TIPO
	ENE	FEB	MAR	ABR	MAY	JUN	JUL	AGO	SET	OCT	NOV	DIC	ENE	
AGROPECUARIO	**0**	**0**	**0**	**0**	**0**	**0**	**0**	**0**	**0**	**0**	**0**	**0**	**0**	**AGROPECUARIO**
Café														Café
Volúmen (TM)	0	0	0	0	0	0	0	0	0	0	0	0	0	Volúmen (TM)
Valor (Millones US$)	0	0	0	0	0	0	0	0	0	0	0	0	0	Valor (Millones US$)
Lana														Lana
Volúmen (TM)	0	0	0	0	0	0	0	0	0	0	0	0	0	Volúmen (TM)
Valor (Millones US$)	0	0	0	0	0	0	0	0	0	0	0	0	0	Valor (Millones US$)
MINEROS	**1**	**1**	**0**	**1**	**0**	**2**	**1**	**1**	**1**	**2**	**4**	**15**	**0**	**MINEROS**
Cobre														Cobre
Volúmen (TM)	0	0	0	0	0	0	0	0	0	0	2 042	1 797	0	Volúmen (TM)
Valor (Millones US$)	0	0	0	0	0	0	0	0	0	0	3	15	0	Valor (Millones US$)
Oro														Oro
Volúmen (TM)	0	0	0	0	0	0	0	0	0	0	0	0	0	Volúmen (TM)
Valor (Millones US$)	1	1	0	1	0	2	1	1	1	2	1	0	0	Valor (Millones US$)
Plata														Plata
Volúmen (TM)	0	0	0	0	0	0	0	0	0	0	0	0	0	Volúmen (TM)
Valor (Millones US$)	0	0	0	0	0	0	0	0	0	0	0	0	0	Valor (Millones US$)
Plomo														Plomo
Volúmen (TM)	0	0	0	0	0	0	286	0	327	390	0	0	0	Volúmen (TM)
Valor (Millones US$)	0	0	0	0	0	0	0	0	0	1	0	0	0	Valor (Millones US$)
Zinc														Zinc
Volúmen (TM)	0	0	0	0	0	0	0	0	0	0	0	0	0	Volúmen (TM)
Valor (Millones US$)	0	0	0	0	0	0	0	0	0	0	0	0	0	Valor (Millones US$)
Otros														Otros
Volúmen (TM)	0	0	0	0	0	0	0	0	0	0	0	0	0	Volúmen (TM)
Valor (Millones US$)	0	0	0	0	0	0	0	0	0	0	0	0	0	Valor (Millones US$)
TOTAL	**1**	**1**	**0**	**1**	**0**	**2**	**1**	**1**	**1**	**2**	**4**	**15**	**0**	**TOTAL**

1/ Cifras Preliminares.
Fuente: SUNAT
Elaboración: BCRP - Sucursal Huancayo. Departamento de Estudios Económicos.

ANEXO 5

HUANCAVELICA: INGRESOS CORRIENTES DEL GOBIERNO CENTRAL

(Millones de soles)

	2 018												2 019	
	ENE	FEB	MAR	ABR	MAY	JUN	JUL	AGO	SET	OCT	NOV	DIC	ENE	
I. INGRESOS TRIBUTARIOS	**5**	**3**	**3**	**3**	**3**	**3**	**3**	**3**	**3**	**4**	**3**	**4**	**4**	**I. INGRESOS TRIBUTARIOS**
1). Impuesto a la Renta	**2**	**2**	**2**	**2**	**2**	**1**	**2**	**2**	**1**	**2**	**2**	**2**	**2**	**1). Impuesto a la Renta**
Personas Naturales	1	1	1	1	1	1	1	1	1	1	1	1	1	Personas Naturales
Personas Jurídicas	1	1	0	0	0	0	0	0	1	1	1	1	1	Personas Jurídicas
Regularización	0	0	1	0	0	0	0	0	0	0	0	0	0	Regularización
2). Impuesto a las Importaciones	**0**	**0**	**0**	**0**	**0**	**0**	**0**	**0**	**0**	**0**	**0**	**0**	**0**	**2). Impuesto a las Importaciones**
3). Impuesto General a las Ventas	**2**	**1**	**1**	**1**	**1**	**1**	**1**	**1**	**1**	**1**	**1**	**2**	**2**	**3). Impuesto General a las Ventas**
4). Imp. Selectivo al Consumo (ISC)	**0**	**0**	**0**	**0**	**0**	**0**	**0**	**0**	**0**	**0**	**0**	**0**	**0**	**4). Imp. Selectivo al Consumo (ISC)**
5). Otros Ingresos Tributarios	**0**	**1**	**0**	**0**	**1**	**0**	**0**	**0**	**0**	**1**	**0**	**0**	**0**	**5). Otros Ingresos Tributarios**
II. INGRESOS NO TRIBUTARIOS	**0**	**0**	**0**	**0**	**0**	**0**	**0**	**0**	**0**	**0**	**0**	**0**	**0**	**II. INGRESOS NO TRIBUTARIOS**
TOTAL INGRESOS (I+II)	**5**	**3**	**3**	**3**	**3**	**3**	**3**	**3**	**3**	**4**	**3**	**4**	**4**	**TOTAL INGRESOS (I+II)**

Fuente: SUNAT.

Elaboración: BCRP - Sucursal Huancayo. Departamento de Estudios Económicos.

ANEXO 6

HUANCAVELICA: EJECUCIÓN DEL PRESUPUESTO PÚBLICO DEL GOBIERNO NACIONAL 1/

(Millones de soles)

	2018												2019	
	ENE	FEB	MAR	ABR	MAY	JUN	JUL	AGO	SET	OCT	NOV	DIC	ENE	
GASTOS NO FINANCIEROS	**37**	**40**	**28**	**51**	**40**	**45**	**40**	**45**	**48**	**53**	**48**	**80**	**20**	**GASTOS NO FINANCIEROS**
a. GASTOS CORRIENTES	**34**	**35**	**22**	**43**	**33**	**36**	**31**	**37**	**33**	**39**	**32**	**47**	**17**	**a. GASTOS CORRIENTES**
1. Personal y Obligaciones Sociales	9	9	9	8	8	9	8	8	7	7	8	9	8	1. Personal y Obligaciones Sociales
2. Pensiones y Otras Prest. Sociales	2	4	1	2	2	1	4	4	2	1	2	3	2	2. Pensiones y Otras Prest. Sociales
3. Bienes y Servicios	6	8	10	10	11	8	14	11	9	11	16	18	5	3. Bienes y Servicios
4. Donaciones y Transferencias 2/	0	0	0	0	0	0	0	0	7	1	1	2	0	4. Donaciones y Transferencias
5. Otros Gastos Corrientes	18	14	1	23	12	18	5	15	7	19	6	16	3	5. Otros Gastos Corrientes
b. GASTOS DE CAPITAL	**3**	**5**	**6**	**8**	**8**	**9**	**9**	**8**	**15**	**14**	**16**	**33**	**3**	**b. GASTOS DE CAPITAL**
1. Adquisición de Activos No Financieros	3	5	6	8	8	9	9	8	15	14	16	28	3	1. Adquisición de Activos No Financieros
2. Otros gastos de capital 3/	0	0	0	0	0	0	0	0	0	0	0	4	0	2. Otros gastos de capital

1/ Información actualizada al 31 de enero de 2019.

2/ Neto de transferencias intergubernamentales.

3/ Incluye donaciones y transferencias.

Fuente: MEF.

Elaboración: BCRP - Sucursal Huancayo. Departamento de Estudios Económicos.

ANEXO 7

HUANCAVELICA: EJECUCIÓN DEL PRESUPUESTO PÚBLICO DEL GOBIERNO REGIONAL 1/

(Millones de soles)

	2018												2019	
	ENE	FEB	MAR	ABR	MAY	JUN	JUL	AGO	SET	OCT	NOV	DIC	ENE	
GASTOS NO FINANCIEROS	**53**	**58**	**62**	**75**	**79**	**89**	**84**	**86**	**80**	**80**	**87**	**127**	**60**	**GASTOS NO FINANCIEROS**
a. GASTOS CORRIENTES	**52**	**57**	**54**	**61**	**64**	**64**	**72**	**68**	**66**	**65**	**73**	**89**	**59**	**a. GASTOS CORRIENTES**
1. Personal y Obligaciones Sociales	45	47	43	47	46	47	50	47	46	45	50	49	53	1. Personal y Obligaciones Sociales
2. Pensiones y Otras Prest. Sociales	2	3	2	2	2	2	2	2	2	2	2	4	2	2. Pensiones y Otras Prest. Sociales
3. Bienes y Servicios	5	7	9	13	16	16	17	19	18	18	21	36	4	3. Bienes y Servicios
4. Donaciones y Transferencias	0	0	0	0	0	0	0	0	0	0	0	0	0	4. Donaciones y Transferencias
5. Otros Gastos Corrientes	0	0	0	0	0	0	3	1	0	0	0	0	0	5. Otros Gastos Corrientes
b. GASTOS DE CAPITAL	**1**	**1**	**8**	**14**	**15**	**25**	**12**	**18**	**14**	**15**	**14**	**39**	**1**	**b. GASTOS DE CAPITAL**
1. Adquisición de Activos No Financieros	1	1	8	12	14	13	12	17	14	15	14	36	1	1. Adquisición de Activos No Financieros
2. Otros gastos de capital 2/	0	0	0	2	1	12	0	1	0	0	0	3	0	2. Otros gastos de capital

1/ Información actualizada al 31 de enero de 2019.

2/ Incluye donaciones y transferencias.

Fuente: MEF.

Elaboración: BCRP - Sucursal Huancayo. Departamento de Estudios Económicos.

ANEXO 8

HUANCAVELICA: EJECUCIÓN DEL PRESUPUESTO PÚBLICO DE LOS GOBIERNOS LOCALES 1/

(Millones de soles)

	2018												2019	
	ENE	FEB	MAR	ABR	MAY	JUN	JUL	AGO	SET	OCT	NOV	DIC	ENE	
GASTOS NO FINANCIEROS	**12**	**23**	**38**	**33**	**42**	**58**	**65**	**57**	**60**	**59**	**68**	**118**	**4**	**GASTOS NO FINANCIEROS**
a. GASTOS CORRIENTES	**6**	**10**	**15**	**14**	**15**	**14**	**16**	**15**	**14**	**17**	**15**	**28**	**4**	**a. GASTOS CORRIENTES**
1. Personal y Obligaciones Sociales	2	3	3	3	3	3	3	3	3	3	3	4	2	1. Personal y Obligaciones Sociales
2. Pensiones y Otras Prest. Sociales	0	0	0	1	1	1	1	2	2	3	2	2	0	2. Pensiones y Otras Prest. Sociales
3. Bienes y Servicios	3	6	10	9	10	9	10	8	8	9	9	19	2	3. Bienes y Servicios
4. Donaciones y Transferencias	0	1	1	1	1	1	1	2	2	2	2	2	0	4. Donaciones y Transferencias
5. Otros Gastos Corrientes	0	0	0	0	0	0	0	0	0	0	0	0	0	5. Otros Gastos Corrientes
b. GASTOS DE CAPITAL	**6**	**14**	**23**	**19**	**27**	**44**	**49**	**42**	**46**	**42**	**53**	**90**	**1**	**b. GASTOS DE CAPITAL**
1. Adquisición de Activos No Financieros	6	14	23	19	27	44	48	42	46	42	53	90	1	1. Adquisición de Activos No Financieros
2. Otros gastos de capital 2/	0	0	0	0	0	0	0	0	0	0	0	0	0	2. Otros gastos de capital

1/ Información actualizada al 31 de enero de 2019.

2/ Incluye donaciones y transferencias.

Fuente: MEF.

Elaboración: BCRP - Sucursal Huancayo. Departamento de Estudios Económicos.

ANEXO 9

HUANCAVELICA: MOROSIDAD 1/

(En porcentajes)

ENTIDADES FINANCIERAS	2 017	2 018												ENTIDADES FINANCIERAS
	DIC	ENE	FEB	MAR	ABR	MAY	JUN	JUL	AGO	SET	OCT	NOV	DIC	
I. BANCA MÚLTIPLE	**3,9**	**3,6**	**4,0**	**4,1**	**3,9**	**4,4**	**3,4**	**3,8**	**3,7**	**4,7**	**4,2**	**3,7**	**5,0**	**I. BANCA MÚLTIPLE**
II. INSTITUCIONES NO BANCARIAS														**II. INSTITUCIONES NO BANCARIAS**
Financieras	3,5	3,4	3,6	3,4	3,5	3,4	3,6	3,7	3,9	3,7	3,5	3,5	3,7	Financieras
Cajas Municipales	3,3	3,6	3,9	3,9	3,9	3,8	3,9	4,0	4,1	4,0	4,0	4,0	3,6	Cajas Municipales
Cajas Rurales	5,1	5,6	6,3	6,4	6,7	9,0	9,2	12,2	11,3	11,1	11,2	11,2	10,0	Cajas Rurales
EDPYMEs	-				-	-	-	-	-	-	-	-	-	EDPYMEs
III. ENTIDADES ESTATALES														**III. ENTIDADES ESTATALES**
Banco de la Nación 2/	2,0	1,9	1,9	2,0	2,0	2,0	2,0	2,0	1,9	1,8	2,0	2,0	2,0	Banco de la Nación 2/
TOTAL	**3,3**	**3,4**	**3,7**	**3,6**	**3,6**	**3,7**	**3,6**	**3,8**	**3,8**	**3,8**	**3,8**	**3,7**	**3,7**	**TOTAL**

1/ Cifras preliminares.
2/ Sólo considera los créditos de consumo e hipotecario.
Fuente: SBS y AFP.
Elaboración: BCRP - Sucursal Huancayo. Departamento de Estudios Económicos.