

BANCO CENTRAL DE RESERVA DEL PERÚ
SUCURSAL HUANCAYO



AYACUCHO: Síntesis de Actividad Económica
Diciembre 2019¹

Departamento de Estudios Económicos

¹ En el presente informe participaron Francisco Callupe Casaño y Sergio Carrasco Mamani.

ÍNDICE

Página

RESUMEN EJECUTIVO	3
I. ACTIVIDAD PRODUCTIVA.....	4
1. Actividad primaria.....	4
1.1 Sector agropecuario.....	4
1.2 Sector minería.....	5
2. Otros indicadores sectoriales.....	6
2.1 Sector construcción.....	6
2.2 Arribos a los establecimientos de hospedaje.....	7
II. SECTOR EXTERNO.....	8
1. Exportaciones.....	8
III. CRÉDITO Y DEPÓSITOS.....	9
1. Créditos.....	9
2. Depósitos.....	11
IV. EJECUCIÓN DEL PRESUPUESTO DE GASTOS DEL GOBIERNO GENERAL.....	12
1. Ejecución del presupuesto de Gastos Corrientes.....	12
2. Ejecución del presupuesto de Inversiones.....	12
V. ANEXOS	15



RESUMEN EJECUTIVO

Principales hechos de importancia

- En diciembre, el sector primario mostró resultados mixtos. Se expandió el sector minero (22,9 por ciento), pero se contrajo el sector agropecuario (-1,2 por ciento). En el periodo anual, creció el sector minero (8,7 por ciento), pero se contrajo la parte agropecuaria (-1,2 por ciento).

Actividad primaria

- El **sector agropecuario** disminuyó 1,2 por ciento en diciembre, por la menor producción agrícola (-16,1 por ciento), influenciado por cultivos de papa (-95,2 por ciento) y alfalfa (-11,7 por ciento). De otro lado, se expandió la parte pecuaria (10,7 por ciento) por la mayor producción de carne y leche de vacuno (10,7 y 22,4 por ciento, respectivamente).
- La **actividad minera** aumentó 22,9 por ciento en diciembre, debido a la mayor producción de oro (0,6 por ciento), plomo (251,9 por ciento) y zinc (477,9 por ciento), destacando en los dos últimos casos la mayor extracción de la empresa Catalina Huanca.

Otros indicadores de actividad económica

- El **crédito directo total** en la región (S/ 1 598 millones) creció en 8,2 por ciento en noviembre con relación a similar mes de 2018. Del mismo modo, los **créditos de consumo e hipotecario** registraron un crecimiento de 9,5 y 9,9 por ciento, respectivamente.
- Por su parte, la **inversión pública** (S/ 284,8 millones), en diciembre, disminuyó 16,8 por ciento ante la contracción en la ejecución a nivel del Gobierno Regional. Entre enero y diciembre, la ejecución de la inversión se contrajo en 5,8 por ciento, por la menor ejecución del Gobierno Regional.

CUADRO N° 1
AYACUCHO: OTROS INDICADORES DE ACTIVIDAD ECONÓMICA
(Variación % respecto a similar mes del año anterior)

	Ago.19	Set.19	Oct.19	Nov.19	Nov.19	Dic.19
Despachos de cemento 1/	↑46,3	↑23,7	↑ 2,4	↑ 5,1	↓ -6,8	↓ -2,0
Arribos a establec. de hospedaje	↑15,1	↑16,5	↑17,0	↑ 3,8		
Crédito total 2/	↑ 8,2	↑ 8,7	↑ 7,6	↑ 7,9	↑ 8,2	
Crédito de consumo 2/	↑11,5	↑11,7	↑11,0	↑ 9,8	↑ 9,5	
Crédito hipotecario 2/	↑11,7	↑12,6	↑11,0	↑10,4	↑ 9,9	
Inversión pública 2/	↑31,8	↑ 2,9	↑55,8	↓ -1,1	↓ -15,8	↓ -16,8

1/ En términos reales.

2/ En términos nominales.

Fuentes: BCRP - Sucursal Huancayo, UNACEM, MINCETUR, SBS y MEF.

I. ACTIVIDAD PRODUCTIVA

1. Actividad primaria

1.1 Sector agropecuario

- La actividad agropecuaria disminuyó 1,2 por ciento en diciembre, por la menor producción agrícola (-16,1 por ciento). Entre enero y diciembre, el sector se contrajo en 1,2 por ciento, por la disminución de la parte agrícola (-6,1 por ciento), aunque contrarrestado parcialmente por el incremento de la parte pecuaria (11,4 por ciento).
- La disminución del subsector agrícola en diciembre, obedeció a la menor producción orientada al mercado interno (-46,0 por ciento), por menor producción de papa (-95,2 por ciento) y alfalfa (-11,7 por ciento), influido en el primer caso por un desfase en las siembras. Contrariamente aumentó la producción para el mercado externo y agroindustria (432,5 por ciento) por mayor producción de palta (968,3 por ciento), explicado por las mayores áreas cosechadas y rendimientos promedios.

CUADRO N° 2
AYACUCHO: SECTOR AGROPECUARIO 1/
(Toneladas)

Subsectores	Estructura Porcentual 2017 2/	Diciembre			Enero - Diciembre				
		2018	2019	Var.%	Contribución al crecimiento 3/	2018	2019	Var.%	Contribución al crecimiento 3/
AGRÍCOLA	67,4			-16,1	-7,2			-6,1	-4,4
Mercado externo y agroindustria	13,6			432,5	12,1			7,3	0,9
Cacao	4,7	0	63	-	0,0	5 113	5 998	17,3	0,7
Quinua	3,6	310	55	-82,3	-1,4	21 213	15 832	-25,4	-1,1
Café	3,4	0	19	-	0,0	3 430	2 450	-28,6	-0,8
Palta	1,7	205	2 190	968,3	10,5	6 615	16 640	151,5	1,9
Mercado interno	53,8			-46,0	-19,2			-9,0	-5,3
Papa	26,0	11 468	545	-95,2	-22,2	425 030	368 443	-13,3	-4,2
Maíz amiláceo	4,6	0	0	-	0,0	25 739	21 978	-14,6	-0,7
Alfalfa	5,0	24 041	21 219	-11,7	-1,5	245 363	231 215	-5,8	-0,3
Cebada grano	1,7	16	3	-81,3	0,0	17 576	16 821	-4,3	-0,1
Trigo	1,6	4	16	300,0	0,0	14 169	12 679	-10,5	-0,2
Haba grano seco	1,5	4	12	200,0	0,0	10 042	8 607	-14,3	-0,3
Tuna	2,1	51	401	686,3	0,8	22 917	27 220	18,8	0,4
Maíz choclo	0,9	590	1 087	84,2	1,2	10 440	10 420	-0,2	0,0
Arveja grano seco	1,3	2	0	-100,0	0,0	6 374	5 806	-8,9	-0,1
Olluco	1,2	0	0	-	0,0	14 783	15 893	7,5	0,1
Frijol grano seco	0,8	0	0	-	0,0	2 767	2 375	-14,2	-0,1
Arveja grano verde	0,6	273	511	87,2	0,9	5 045	5 209	3,3	0,0
PECUARIO	32,6			10,7	6,0			11,4	3,2
Carne de Vacuno	14,6	995	1 101	10,7	3,3	11 172	12 261	9,8	1,2
Leche Vacuno	8,9	1 038	1 271	22,4	0,9	56 910	66 387	16,7	1,3
Carne de Ovino	3,0	145	158	9,2	0,5	1 779	1 958	10,1	0,3
Carne de Porcino	2,0	223	251	12,2	0,6	2 480	2 757	11,2	0,2
SECTOR AGROPECUARIO	100,0			-1,2	-1,2			-1,2	-1,2

1/ Cifras preliminares.

2/ A precios de 2007.

3/ En base a la estructura de similar periodo de 2017

4/ Peso neto.

Fuente: MINAGRI

Elaboración: BCRP - Sucursal Huancayo.



- Respecto al comportamiento del acumulado entre enero y diciembre de 2019 el subsector agrícola disminuyó 1,2 por ciento, como efecto de la menor producción para el mercado interno (-9,0 por ciento) como papa (-13,3 por ciento), maíz amiláceo (-14,6 por ciento) y haba grano seco (-14,3 por ciento). De otro lado, aumentó la producción para el mercado externo y agroindustria (7,3 por ciento) como cacao (17,3 por ciento) y palta (151,5 por ciento).
- Respecto a la parte pecuaria, la expansión de 10,7 por ciento en diciembre, obedeció a la mayor producción de carne y leche de vacuno (10,7 y 22,4 por ciento, respectivamente). En el acumulado anual, el subsector registró una expansión de 11,4 por ciento, por efecto de la mayor producción de carne y leche de vacuno (9,8 y 16,7 por ciento, respectivamente).
- Con relación a las siembras, en lo que va de la campaña 2019 – 2020, se instalaron 109,6 mil hectáreas, nivel superior en 0,5 por ciento, por mayores siembras en cultivos transitorios (0,7 por ciento) como papa (8,3 por ciento) y quinua (7,8 por ciento).

CUADRO N° 3
AYACUCHO: SUPERFICIE SEMBRADA 1/
(Hectáreas)

	Campaña agrícola 2/		Variación	
	2018/2019	2019/2020	Absoluta	Porcentual
CULTIVOS TRANSITORIOS	108 632	109 444	812	0,7
Arveja grano verde	1 493	1 440	- 53	-3,5
Arveja grano seco	4 448	4 337	- 111	-2,5
Cebada grano	9 295	10 086	791	8,5
Frijol grano seco	1 481	1 406	- 75	-5,1
Haba grano seco	7 469	6 992	- 477	-6,4
Haba grano verde	1 253	1 156	- 97	-7,7
Maíz amiláceo	19 351	18 696	- 655	-3,4
Maíz amarillo	978	833	- 145	-14,8
Maíz choclo	1 784	1 839	55	3,1
Oca	1 745	1 750	5	0,3
Olluco	2 985	2 654	- 331	-11,1
Papa	24 184	26 197	2 013	8,3
Quinua	13 266	14 307	1 041	7,8
Trigo	6 987	7 068	81	1,2
Yuca	726	790	64	8,8
Otros	11 187	9 893	-1 294	-11,6
CULTIVOS PERMANENTES	449	136	- 313	-69,7
Palto	180	90	- 90	-50,0
Café	80	0	- 80	-100,0
Otros	189	46	- 143	-75,7
Total	109 081	109 580	499	0,5

1/ Cifras preliminares.

2/ Corresponde al periodo de agosto - diciembre.

Fuente: Dirección regional de Agricultura de Ayacucho.

Elaboración: BCRP, Sucursal Huancayo. Departamento de Estudios Económicos.

1.2 Sector minería

- La producción minera aumentó 22,9 por ciento en diciembre, debido a la mayor producción de oro (0,6 por ciento), plomo (251,9 por ciento) y zinc (477,9 por ciento). En el primer caso, destacó la mayor extracción por parte de la Compañía de Minería Ares; mientras que en el resto de casos por la mayor explotación de la empresa Catalina Huanca. En el acumulado enero – diciembre, el sector creció 8,7 por ciento, sustentado en la mayor producción de oro (2,3 por ciento), zinc (41,9 por ciento) y plomo (139,3 por ciento).

- En el acumulado anual, en términos de participación en el Valor Bruto de Producción (VBP) minero, destacó el oro con 45,3 por ciento, seguido de plata (32,2 por ciento) y zinc (19,7 por ciento).

CUADRO N° 4

AYACUCHO: SECTOR MINERÍA 1/

(Variación % real respecto a similar periodo del año anterior)

Mineral	Estructura Porcentual 2017 2/	Diciembre			Enero - Diciembre				
		2018	2019	Var.%	Contribución 3/	2018	2019	Var.%	Contribución 3/
Oro (Onzas troy)	47,1	27 369	27 541	0,6	0,3	377 531	386 027	2,3	1,1
Plata (Onzas troy)	31,6	1 152 026	985 063	- 14,5	-5,8	15 443 732	15 320 304	-0,8	-0,3
Zinc (TMF)	19,2	856	4 948	477,9	25,8	36 712	52 104	41,9	6,3
Plomo (TMF)	1,5	159	560	251,9	2,1	3 019	7 224	139,3	1,4
Cobre (TMF)	0,6	6	41	617,3	0,6	372	492	32,0	0,1
SECTOR MINERÍA 2/	100,0			22,9	22,9			8,7	8,7

1/ Cifras preliminares.

2/ A precios de 2007.

3/ En base a la estructura porcentual de similar periodo de 2017.

Fuente: Ministerio de Energía y Minas.

Elaboración: BCRP, Sucursal Huancayo. Departamento de Estudios Económicos.

GRÁFICO N° 1
AYACUCHO: CRECIMIENTO DE LA PRODUCCIÓN MINERA
(Variación % real respecto a similar mes del año anterior)

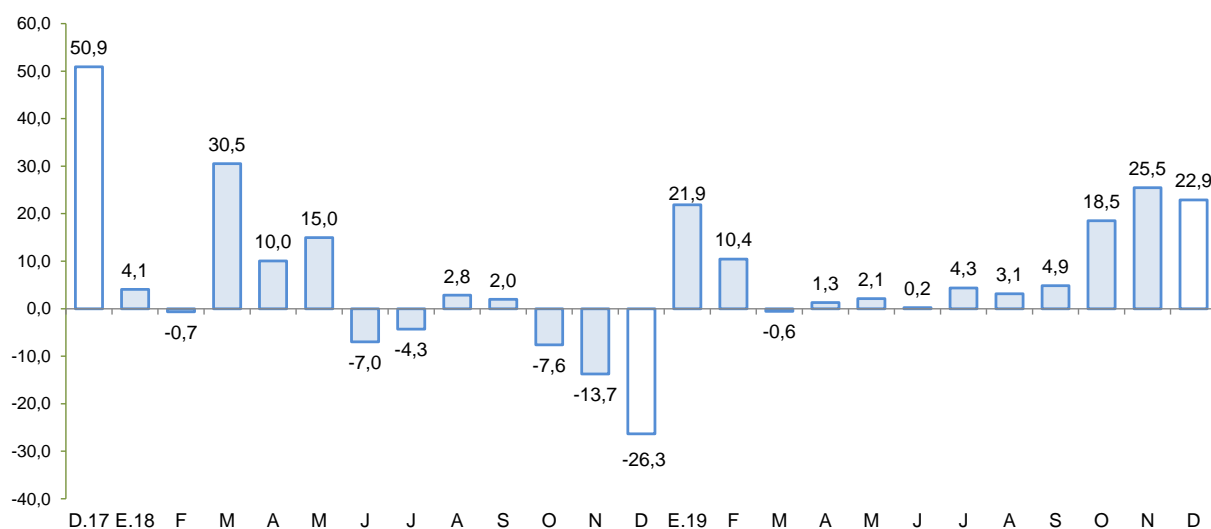

Fuente: MINEM.

Elaboración: BCRP - Sucursal Huancayo.

- El precio promedio del oro en diciembre fue US\$/oz.tr. 1 478,6; mayor en 0,6 por ciento respecto del mes anterior. Este incremento se dio en un contexto de espera del acuerdo comercial fase uno entre Estados Unidos y China.

2. Otros indicadores sectoriales

2.1 Sector construcción

- En diciembre de 2019, los despachos de cemento disminuyeron 2,0 por ciento frente a similar mes del año previo, situación que estuvo asociado a la menor inversión pública a nivel del Gobierno Regional. En el acumulado de enero a diciembre, los despachos de cemento crecieron en 12,0 por ciento, sustentándose principalmente por la mayor ejecución de los municipios.

GRÁFICO N° 2
AYACUCHO: CRECIMIENTO DEL SECTOR CONSTRUCCIÓN
 (Variación % real respecto a similar mes del año anterior)

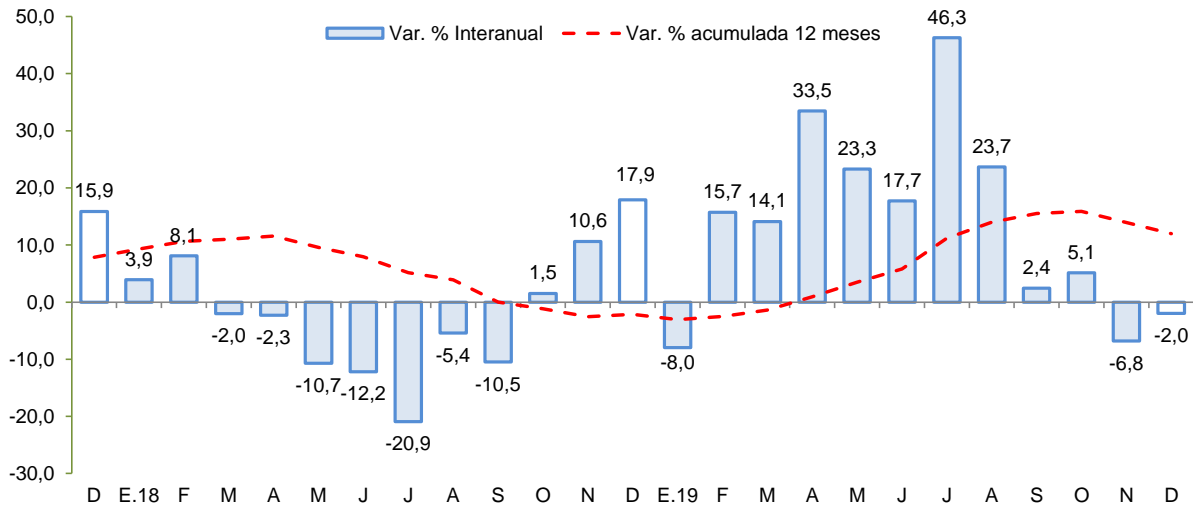

Fuente: UNACEM
 Elaboración: BCRP - Sucursal Huancayo.

2.2 Arribos a los establecimientos de hospedaje

- El número de arribos a los establecimientos de hospedaje (59,6 mil) aumentó 3,8 por ciento en octubre de 2019, respecto a similar mes del año previo, principalmente por mayores arribos de turistas nacionales (3,6 por ciento) y extranjeros (14,1 por ciento). En el acumulado de enero a octubre, los arribos crecieron en 10,7 por ciento por mayores arribos nacionales (10,5 por ciento) y extranjeros (29,2 por ciento). Es de precisar que, más del 70 por ciento de las visitas se efectúan con fines de trabajo, siendo los principales destinos las provincias de Huamanga y Huanta.

GRÁFICO N° 3
AYACUCHO: CRECIMIENTO DE ARRIBOS A ESTABLECIMIENTOS DE HOSPEDAJE
 (Variación %)

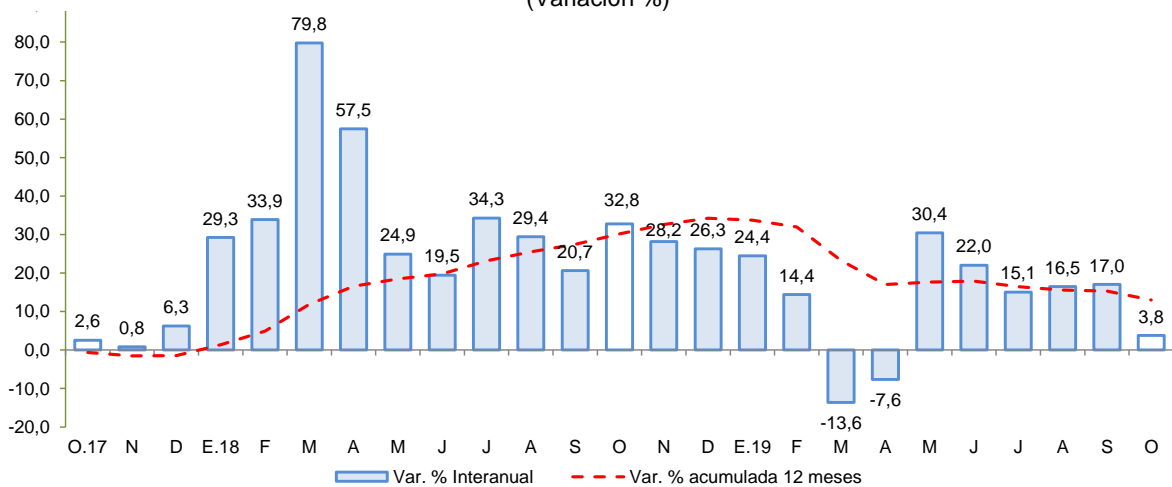

Fuente: MINCETUR
 Elaboración: BCRP - Sucursal Huancayo.



II. SECTOR EXTERNO

1. Exportaciones

- En diciembre, el valor de las exportaciones totalizó US\$ 5,9 millones, menor en 79,5 por ciento respecto a igual mes de 2018, debido a la contracción de las exportaciones tradicionales (-82,6 por ciento), aunque contrarrestado parcialmente por el incremento de la parte no tradicional (19,8 por ciento).
- En cuanto a las **exportaciones tradicionales**, se explicó por las menores ventas de productos mineros (-82,6 por ciento) principalmente de oro (-82,6 por ciento) por los menores embarques a Suiza e India. Con relación a la parte **no tradicional**, se registró un incremento de 19,8 por ciento, por las mayores ventas de productos agropecuarios (21,4 por ciento), influenciada por la expansión en las exportaciones de quinua (100,7 por ciento), principalmente por mayores envíos a Estados Unidos y Países Bajos, así como de kiwicha con destino a Alemania.
- En el acumulado de enero a diciembre, las ventas sumaron US\$ 322,2 millones, menor en 6,7 por ciento con relación al año previo, debido a la contracción de los **productos tradicionales** (-8,1 por ciento), aunque fue contrarrestado parcialmente por la expansión de los **productos no tradicionales** (18,9 por ciento). En el primer caso, por disminución en las ventas de productos mineros (-8,1 por ciento), como cobre (-19,8 por ciento) con destino a China así como por las nulas exportaciones de zinc. De otro lado, respecto al crecimiento de los productos no tradicionales, se sustentó en las mayores ventas de quinua (122,8 por ciento) con un total de US\$ 13,7 millones con destino principalmente a Estados Unidos de América, Países Bajos y Bélgica.

CUADRO Nº 5
AYACUCHO: EXPORTACIONES POR GRUPO DE PRODUCTOS 1/
(Valor FOB en millones de US\$)

TIPO	Estructura %	Diciembre			Enero - Diciembre		
		2017	2 018	2 019	Var.%	2 018	2 019
PRODUCTOS TRADICIONALES	94,4	28,1	4,9	-82,6	327,0	300,4	-8,1
Pesqueros	0,0	0,0	0,0	-	0,0	0,0	-
Agrícolas	0,0	0,0	0,0	-	0,0	0,0	-
Mineros	94,4	28,1	4,9	-82,6	327,0	300,4	-8,1
PRODUCTOS NO TRADICIONALES	5,6	0,9	1,0	19,8	18,3	21,7	18,9
Agropecuarios	5,2	0,8	1,0	21,4	16,9	20,1	19,3
Maderas y papeles	0,0	0,0	0,0	-	0,0	0,0	-
Metal - mecánico	0,0	0,0	0,0	-	0,0	0,0	-
Minería no metálica	0,0	0,0	0,0	-	0,0	0,0	-
Pesqueros	0,0	0,0	0,0	-	0,0	0,0	-
Químicos	0,0	0,0	0,0	-	0,1	0,2	60,4
Sidero - metalúrgico	0,0	0,0	0,0	-	0,0	0,0	-
Textiles	0,2	0,0	0,0	-	0,8	1,2	53,3
Otros	0,1	0,0	0,0	-	0,5	0,2	-55,6
OTROS 2/	0,0	0,0	0,0	-	0,0	0,0	-
TOTAL EXPORTACIONES	100,0	29,0	5,9	-79,5	345,3	322,2	-6,7

1/ Cifras preliminares.

2/ Comprende la venta de combustibles y la reparación de bienes de capital.

Fuente: SUNAT.

Elaboración: BCRP - Sucursal Huancayo.

- En cuanto a su composición, los **productos tradicionales** tuvieron una participación del 93,3 por ciento entre enero y diciembre, nivel menor en 1,4 de punto porcentual a lo registrado en similar lapso de 2018.

- Por destinos, destacaron en participación Suiza (53,5 por ciento), India (15,7 por ciento) y Canadá (6,2 por ciento). Por productos, la canasta exportadora estuvo conformada principalmente por oro (89,4 por ciento), quinua (4,2 por ciento) y cobre (2,3 por ciento).

III. CRÉDITO Y DEPÓSITOS²

1. Créditos

- Los **créditos** en Ayacucho totalizaron S/ 1 598 millones en noviembre, mayor en 1,8 por ciento respecto del mes previo y en 8,2 por ciento con relación a similar mes de 2018. Respecto al mes anterior, influenciaron los mayores saldos de la Banca Múltiple (1,3 por ciento) como de las Instituciones No Bancarias (2,5 por ciento). Con relación a noviembre de 2018, se expandieron los saldos colocados por la Banca Múltiple (6,0 por ciento), Cajas Municipales (16,4 por ciento) y de las Financieras (16,3 por ciento), sustentándose en préstamos de consumo y a microempresas.

CUADRO N° 6
AYACUCHO: CRÉDITO DIRECTO
(Saldos en millones de soles)

	Estructura %	Saldos en millones de soles con TCF 1/		Tasa de crecimiento (%)	
		Nov-19	Oct-19	Nov-19	Mes
Banco de la Nación	8,7	140	139	-0,3	-2,7
Agrobanco	1,1	17	18	5,7	-33,2
Banca Múltiple	44,2	697	706	1,3	6,0
Instituciones No Bancarias	46,0	717	735	2,5	14,6
Financieras	9,5	147	152	3,8	16,3
Cajas Municipales	33,1	517	529	2,5	16,4
Cajas Rurales	3,2	51	51	0,0	-4,6
Edpymes	0,1	2	2	-4,9	-8,4
Arrendamiento Financiero	0,0	0	0	-	-
TOTAL	100,0	1 570	1 598	1,8	8,2
Empresas	62,6	979	1 001	2,3	7,3
Personas	37,4	591	597	0,9	9,6
Consumo	31,1	492	496	0,8	9,5
Hipotecario	6,3	99	101	1,7	9,9
MN	97,7	1 534	1 561	1,8	8,8
ME	2,3	37	37	0,6	-13,3
ME (Mill. US\$)		11	11	0,6	-13,3

1/ TCF = Tipo de Cambio Fijo (S/ 3,37 por US\$)

Fuente: SBS y AFP.

Elaboración: BCRP, Sucursal Huancayo. Departamento de Estudios Económicos.

- Respecto al tipo de crédito, lo orientado a empresas (62,6 por ciento de participación), mostró un incremento de 7,3 por ciento con relación a noviembre de 2018, por mayores créditos a la pequeña y microempresa en sectores como comercio y servicios. De otro lado, en el mismo lapso, los créditos para personas crecieron en 9,6 por ciento, por mayores saldos de créditos de consumo e hipotecarios.

² Los saldos de los créditos y depósitos expresadas en moneda extranjera se valúan al tipo de cambio constante a fin de aislar el efecto de la valuación cambiaria sobre los saldos en dicha moneda.

GRÁFICO Nº 4
AYACUCHO: CRECIMIENTO DEL CREDITO DIRECTO
 (Variación % respecto a similar mes del año anterior)

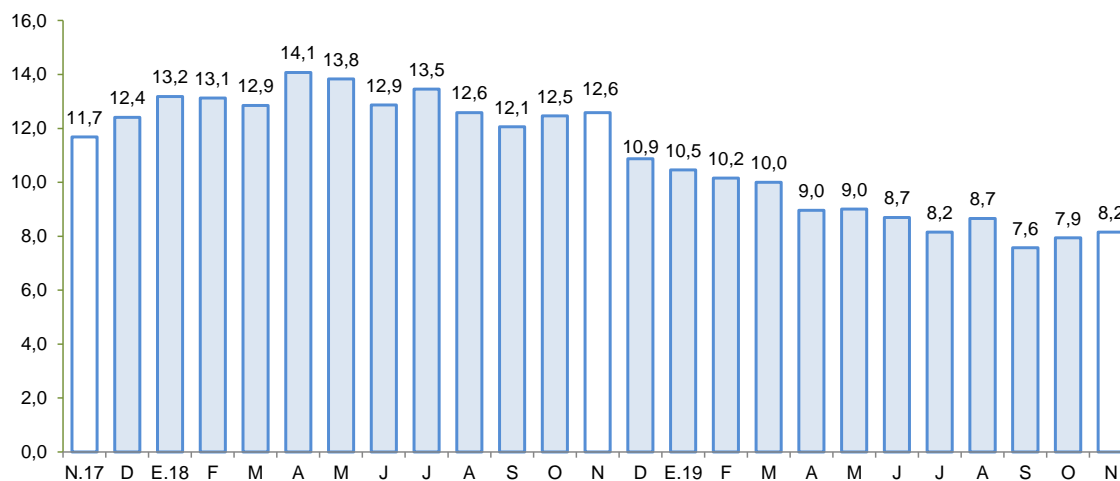

Fuente: SBS y AFP.
 Elaboración: BCRP - Sucursal Huancayo.

- Por tipo de moneda, respecto del mes previo, aumentaron los saldos en moneda nacional (1,8 por ciento) y en moneda extranjera (0,6 por ciento). En términos interanuales, crecieron los saldos en moneda nacional (8,8 por ciento) pero disminuyó en moneda extranjera (-13,3 por ciento). El ratio de dolarización se situó en 2,3 por ciento en noviembre, nivel menor en 0,7 de punto porcentual en comparación a lo observado en noviembre de 2018.
- Respecto a la morosidad en Ayacucho, al término de octubre de 2019 se situó en 7,3 por ciento, siendo mayor en 0,7 de punto porcentual respecto a similar mes del año pasado. Los ratios más altos se registraron en las Cajas Rurales (13,8 por ciento) y en Agrobanco (32,6 por ciento), principalmente en créditos a micro y pequeña empresa.

GRÁFICO Nº 5
AYACUCHO: TASA DE MOROSIDAD 1/ 2/
 (En porcentaje)

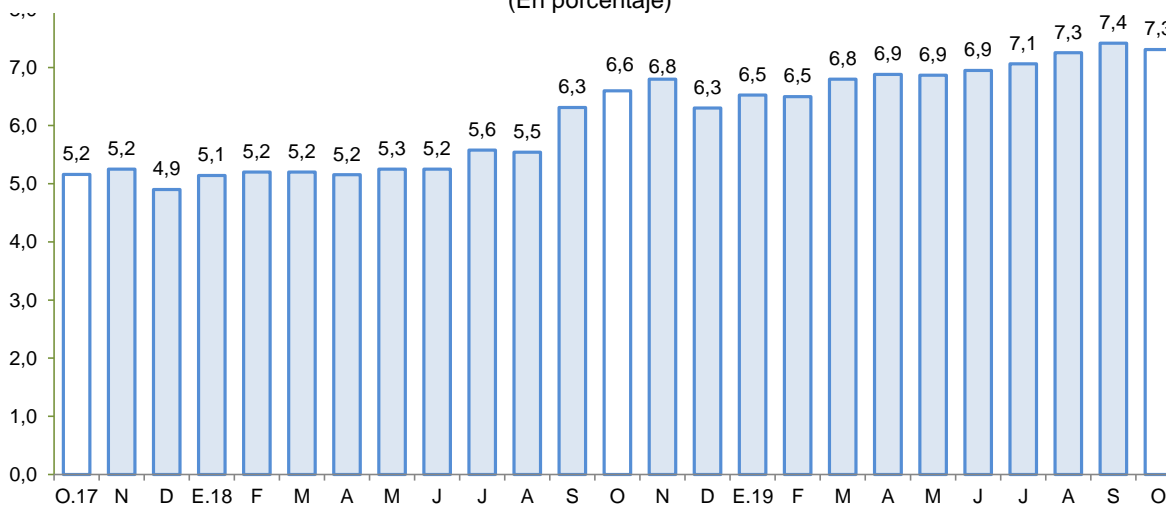

1/ Preliminar.
 2/ Morosidad = (créditos vencidos + créditos en cobranza judicial) / colocaciones brutas.
 Fuente: SBS y AFP.
 Elaboración: BCRP - Sucursal Huancayo.



2. Depósitos

- Los **depósitos** al finalizar noviembre, registraron un saldo de S/ 1 122 millones, mayor en 2,1 por ciento, respecto del mes anterior, explicado por el incremento de los saldos de la Banca Múltiple (2,3 por ciento) y de las Cajas Municipales (6,5 por ciento). Con relación a noviembre de 2018, las captaciones crecieron en 11,4 por ciento, debido a la mayor captación de fondos de Banca Múltiple (9,3 por ciento) y de las Cajas Municipales (27,7 por ciento).
- Según tipo de depósito, en términos interanuales se observó una expansión en las modalidades a la vista (8,3 por ciento) y de ahorro (29,3 por ciento). Por tipo de moneda, los depósitos en soles aumentaron en 12,7 por ciento mientras que en moneda extranjera disminuyeron en 2,0 por ciento.

CUADRO N° 7
AYACUCHO: DEPÓSITOS
(Saldos en millones de soles)

	Saldos en millones de soles con TCF 1/		Tasa de crecimiento (%)	
	Oct-19	Nov-19	Mes	12 Meses
Banco de la Nación	366	365	-0,4	6,9
Banca Múltiple	473	484	2,3	9,3
Instituciones No Bancarias	260	273	5,1	22,6
Financieras	54	54	0,1	6,3
Cajas Municipales	201	214	6,5	27,7
Cajas Rurales	5	6	2,3	16,3
TOTAL	1 100	1 122	2,1	11,4
Vista	252	255	1,0	8,3
Ahorro	597	621	4,0	29,3
A plazo	250	247	-1,4	-15,5
MN	1 013	1 038	2,4	12,7
ME	86	85	-1,7	-2,0
ME (Mill. US\$)	26	25	-1,7	-2,0

1/ TCF = Tipo de Cambio Fijo (S/ 3,37 por US\$)

Fuente: SBS y AFP.

Elaboración: BCRP, Sucursal Huancayo. Departamento de Estudios Económicos.

- La tasa de dolarización fue de 7,5 por ciento, menor en 1,0 de punto porcentual respecto de noviembre de 2018, lo que se explica, por el crecimiento de los depósitos en moneda nacional.

GRÁFICO Nº 6
AYACUCHO: CRECIMIENTO DE LOS DEPÓSITOS
 (Variación % respecto a similar periodo del año anterior)

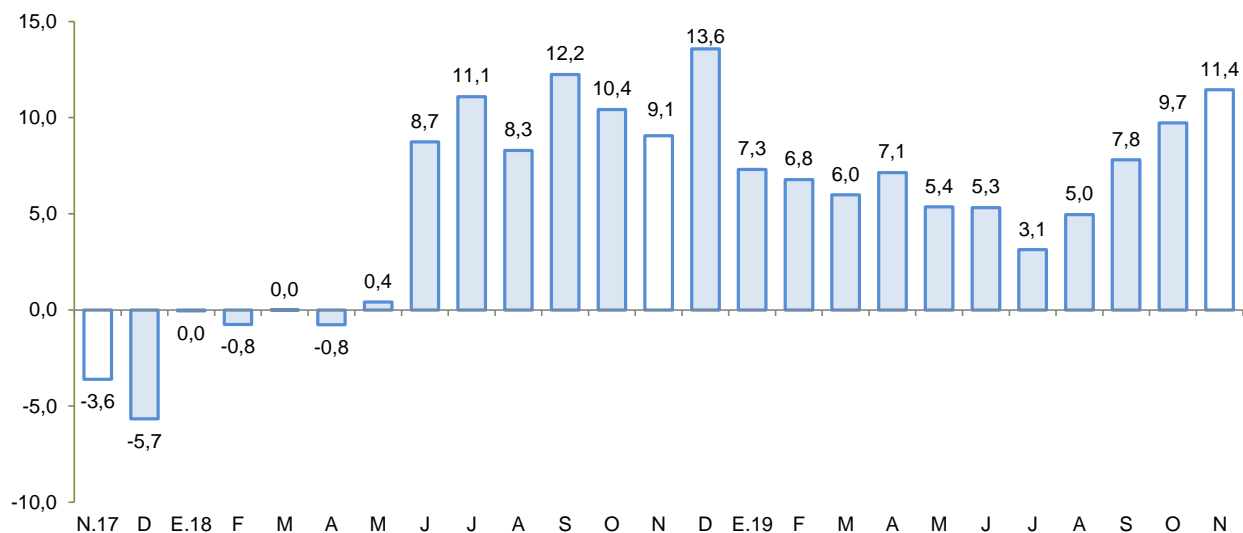

Fuente: SBS y AFP.
 Elaboración: BCRP - Sucursal Huancayo.

IV. EJECUCIÓN DEL PRESUPUESTO DE GASTOS DEL GOBIERNO GENERAL

1. Ejecución del Presupuesto de Gastos Corrientes

- El gasto corriente no financiero aumentó 17,7 por ciento interanual en términos reales en diciembre, asociado a los mayores montos devengados a nivel del Gobierno Regional y de los municipios, por mayores desembolsos por remuneraciones y compra de bienes y servicios, respectivamente.

CUADRO Nº 9
AYACUCHO: EJECUCIÓN DEL PRESUPUESTO DE GASTOS CORRIENTES 1/ 2/
 (Millones de soles)

	Diciembre			Enero - Diciembre		
	2 018	2 019	Var %real	2 018	2 019	Var %real
Gobierno Nacional	92,5	89,9	-4,7	763,9	857,0	9,8
Gobierno Regional	146,8	185,5	24,0	1084,6	1151,1	3,9
Gobiernos locales	34,1	52,6	51,6	225,7	253,9	10,1
Total	273,4	328,0	17,7	2 074,2	2 262,0	6,8

1/ Información actualizada al 31 de diciembre de 2019

2/ Comprende el gasto en remuneraciones y en bienes y servicios.

Fuente: MEF

Elaboración: BCRP - Sucursal Huancayo.

- En el acumulado, el gasto aumentó en 6,8 por ciento en términos reales, principalmente por la mayor ejecución a nivel del Gobierno Central y Regional (9,8 y 3,9 por ciento, respectivamente), por efecto de mayores pagos por remuneraciones.



2. Ejecución del Presupuesto de Inversiones

- La inversión pública en Ayacucho correspondiente a los tres niveles de gobierno totalizó en diciembre S/ 284,8 millones, menor en 16,8 por ciento respecto de diciembre del año pasado. Al respecto, se contrajo la ejecución a nivel del Gobierno Regional (-51,1 por ciento).

CUADRO Nº 10
AYACUCHO: EJECUCIÓN DEL PRESUPUESTO DE INVERSIONES 1/ 2/
(Millones de soles)

	Diciembre			Enero - Diciembre		
	2 018	2 019	Var %real	2 018	2 019	Var %real
Gobierno Nacional	35,2	37,2	3,8	280,1	287,4	0,5
Gobierno Regional	163,1	81,3	-51,1	385,3	284,3	-27,8
Gobiernos locales	137,8	166,3	18,4	646,7	691,2	4,6
Inversión Pública	336,2	284,8	-16,8	1 312,1	1 262,9	-5,8

1/ Información actualizada al 31 de diciembre de 2019

2/ Comprende la adquisición de activos no financieros.

Fuente: MEF

Elaboración: BCRP - Sucursal Huancayo.

- Respecto al periodo enero – diciembre, la inversión pública sumó S/ 1 262,9 millones, nivel menor en 5,8 por ciento respecto al año previo, ante la disminución observada a nivel del Gobierno Regional. La inversión se orientó principalmente a los rubros Agropecuario, Saneamiento, Educación y Transporte, los que en conjunto representaron el 70,9 por ciento del total. Por nivel de gobierno, mayor desembolso en inversiones fue realizado por los municipios con una participación de 54,7 por ciento de participación.

GRÁFICO Nº 7
AYACUCHO: CRECIMIENTO DE LA EJECUCIÓN DEL PRESUPUESTO DE INVERSIONES
(Variación % real)

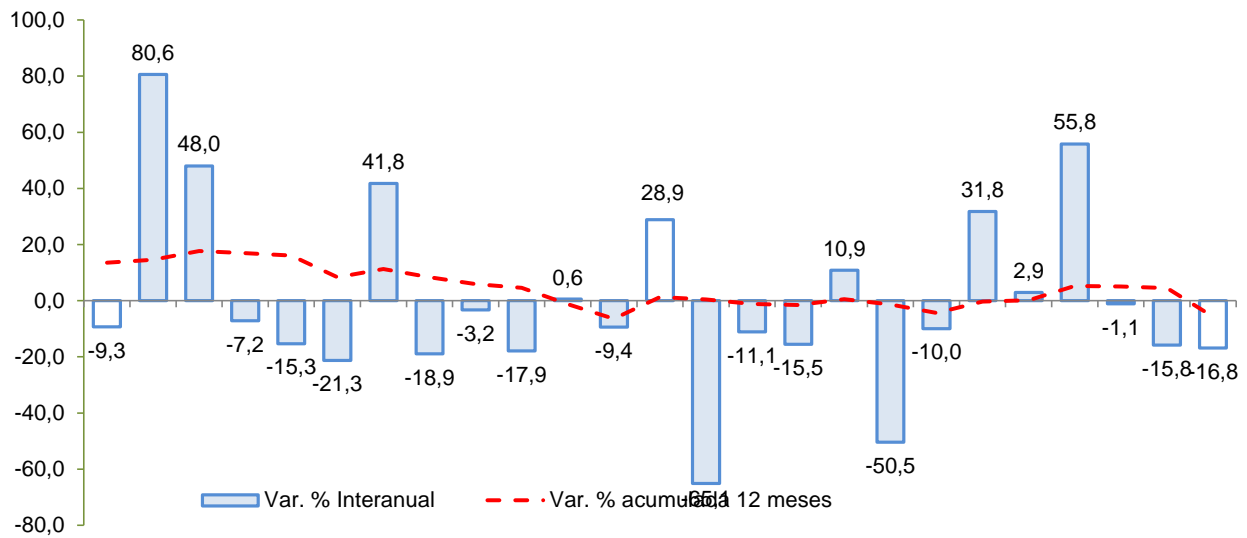

D.17E.18 F. M. A. M. J. J. A. S. O. N. D. E.19 F. M. A. M. J. J. A. S. O. N. D.

Fuente: MEF.

Elaboración: BCRP - Sucursal Huancayo.



Entre los principales proyectos que se vienen ejecutando en 2019 destacan:

- Instalación de banda ancha para la conectividad integral y el desarrollo social en la región Ayacucho, con un PIM de S/ 89,7 millones.
- Mejoramiento de la capacidad resolutive del Hospital de Apoyo San Francisco, con un PIM de S/ 44,7 millones.
- Mejoramiento de la capacidad resolutive del Hospital San Miguel, provincia La Mar, con un PIM de S/ 37,6 millones.
- Mejoramiento de la carretera departamental AY-102 Tambo - San Miguel Tramo: Km.00+000-Km.13+248, en los distritos de San miguel y Tambo, provincia de La Mar (S/ 37,6 millones).
- Mejoramiento de la capacidad resolutive del Hospital Coracora, en la provincia de Parinacochas, con un PIM de S/ 36,4 millones.

V. ANEXOS

ANEXO 1

AYACUCHO: PRODUCCIÓN AGROPECUARIA 1/
(En toneladas)

	2018	2019												
	DIC	ENE	FEB	MAR	ABR	MAY	JUN	JUL	AGO	SET	OCT	NOV	DIC	
TOTAL AGRÍCOLA	44 403	48 154	80 049	107 653	154 757	231 183	209 907	62 915	33 147	32 550	30 094	31 578	36 218	TOTAL AGRÍCOLA
Ajo	3	0	181	194	165	79	591	436	8	12	17	21	21	Ajo
Alfalfa	24 041	22 043	21 720	21 047	20 221	19 078	16 983	17 246	16 726	16 752	18 911	19 269	21 219	Alfalfa
Arveja grano seco	2	0	0	1	283	1 560	3 299	649	0	6	4	4	0	Arveja grano seco
Arveja grano verde	273	1 117	722	796	865	431	222	103	80	100	56	206	511	Arveja grano verde
Cacao	0	0	0	102	535	1 800	1 927	976	306	162	64	63	63	Cacao
Café	0	0	0	79	580	780	521	219	203	35	5	9	19	Café
Cebada grano	16	0	23	4	334	2 088	9 388	4 349	558	45	5	24	3	Cebada grano
Cebolla	81	305	341	606	999	868	241	84	8	62	18	49	47	Cebolla
Frijol grano seco	0	0	5	18	250	715	1 146	241	0	0	0	0	0	Frijol grano seco
Haba grano seco	4	0	1	1	629	2 276	4 638	1 032	0	0	0	18	12	Haba grano seco
Haba grano verde	306	917	1 132	771	1 063	290	195	136	10	45	0	110	359	Haba grano verde
Maíz amarillo duro	0	1 109	551	55	89	200	390	84	6	0	0	0	385	Maíz amarillo duro
Maíz amiláceo	0	0	8	118	2 105	6 537	10 876	2 327	0	5	2	0	0	Maíz amiláceo
Maíz choclo	590	1 406	2 103	1 976	2 774	715	93	97	0	15	30	124	1 087	Maíz choclo
Mashua	0	0	0	12	1 459	3 267	3 389	500	0	0	0	0	0	Mashua
Melocotón	8	444	1 266	1 754	1 607	64	0	0	0	0	0	0	9	Melocotón
Naranja	5	122	99	166	370	444	472	266	205	113	72	76	229	Naranja
Oca	0	0	0	77	1 640	3 454	3 089	418	0	0	0	0	0	Oca
Olluco	0	0	81	229	2 037	5 372	7 320	854	0	0	0	0	0	Olluco
Palta	205	437	1 063	2 903	2 236	2 125	1 669	1 299	1 769	312	234	403	2 190	Palta
Papa	11 468	8 474	20 402	35 547	69 907	132 498	90 082	8 580	78	75	975	1 280	545	Papa
Papaya	40	51	40	59	63	66	66	65	57	59	60	54	62	Papaya
Piña	28	21	17	20	29	23	16	12	16	11	13	22	20	Piña
Plátano	84	161	164	129	138	136	123	102	93	97	116	133	136	Plátano
Quinua	310	408	302	415	1 482	6 929	5 682	478	0	0	28	53	55	Quinua
Trigo	4	0	0	164	186	1 073	7 597	3 284	314	27	9	9	16	Trigo
Tuna	51	2 785	8 215	8 179	5 867	311	205	219	212	227	270	329	401	Tuna
Yuca	383	361	458	392	396	363	404	490	534	495	451	495	481	Yuca
Zapallo	0	54	46	64	308	0	60	0	0	0	24	15	0	Zapallo
TOTAL PECUARIO	2 800	3 630	5 697	10 639	13 892	15 764	11 561	7 810	5 220	3 726	3 200	3 258	3 218	TOTAL PECUARIO
Carne 2/	1 658	1 058	1 427	1 776	1 960	1 913	1 917	1 867	1 674	1 369	1 360	1 697	1 848	Carne 2/
Carne de ovino 2/	145	108	142	172	195	219	195	182	168	141	133	145	158	Carne de ovino 2/
Carne de porcino 2/	223	172	202	255	271	257	241	266	252	193	187	211	251	Carne de porcino 2/
Carne de vacuno 2/	995	615	886	1 099	1 213	1 192	1 235	1 161	1 000	828	844	1 088	1 101	Carne de vacuno 2/
Leche de vacuno	1 038	2 497	4 174	8 627	11 720	13 720	9 548	5 853	3 448	2 292	1 772	1 465	1 271	Leche de vacuno

1/ Información preliminar.

2/ Peso neto.

Fuente: MINAGRI

Elaboración: BCRP - Sucursal Huancayo.



ANEXO 2

**AYACUCHO: SUPERFICIE SEMBRADA 1/
(En hectáreas)**

CULTIVO	2018-2019								2019-2020					CULTIVO
	DIC	ENE	FEB	MAR	ABR	MAY	JUN	JUL	AGO	SET	OCT	NOV	DIC	
Ajo	20	6	12	1	3	11	0	0	10	80	122	136	32	Ajo
Arroz cáscara	10	9	0	0	0	0	0	0	0	7	4	8	0	Arroz cáscara
Arveja grano seco	1 317	565	12	2	2	2	0	15	0	129	1 180	1 728	1 300	Arveja grano seco
Arveja grano verde	126	55	31	29	26	29	69	181	219	454	362	315	90	Arveja grano verde
Cacao	0	3	0	0	0	0	0	0	0	0	0	0	0	Cacao
Café	0	0	0	0	0	0	0	0	0	0	0	0	0	Café
Cebada grano	5 355	3 519	855	29	2	22	8	0	0	0	354	3 634	6 098	Cebada grano
Cebolla	42	14	2	5	8	3	5	3	62	103	74	38	35	Cebolla
Frijol grano seco	393	165	58	0	0	0	0	0	0	64	245	552	545	Frijol grano seco
Haba grano seco	754	98	0	12	7	15	7	20	64	719	2 491	2 935	783	Haba grano seco
Haba grano verde	1	41	45	4	9	24	35	90	140	488	233	271	24	Haba grano verde
Maíz amarillo duro	110	24	8	0	0	0	0	0	139	374	198	62	60	Maíz amarillo duro
Maíz amiláceo	2 413	262	9	0	5	0	0	0	125	2 073	6 774	7 577	2 147	Maíz amiláceo
Maíz choclo	26	7	13	0	4	8	16	181	362	689	430	336	22	Maíz choclo
Oca	107	6	0	0	0	0	3	26	69	190	678	683	130	Oca
Olluco	263	3	0	0	0	0	4	40	61	299	969	1 061	264	Olluco
Palto	0	6	105	48	0	0	0	24	15	2	9	32	32	Palto
Papa	3 749	1 294	17	7	13	39	146	213	1 121	3 399	8 675	9 948	3 054	Papa
Quinua	2 173	1 070	0	0	0	0	58	64	836	843	4 080	6 416	2 132	Quinua
Tomate	16	5	3	10	6	7	8	3	9	9	9	9	1	Tomate
Trigo	3 917	2 566	351	0	0	11	17	0	0	0	146	2 825	4 097	Trigo
Yuca	0	11	0	4	4	6	0	0	161	420	201	8	0	Yuca
Zanahoria	37	12	3	7	6	9	8	6	8	3	20	21	17	Zanahoria
Zapallo	5	2	0	0	7	0	1	1	2	2	5	18	14	Zapallo

1/ Cifras preliminares.

Fuente: DIA - Ayacucho

Elaboración: BCRP - Sucursal Huancayo.



ANEXO 3

AYACUCHO: PRODUCCIÓN MINERA 1/

PRODUCTOS	2018	2019												PRODUCTOS
	DIC	ENE	FEB	MAR	ABR	MAY	JUN	JUL	AGO	SET	OCT	NOV	DIC	
MINERÍA METÁLICA														MINERÍA METÁLICA
Zinc (TMF)	856	3 739	3 769	4 527	4 233	4 443	4 195	4 868	4 582	4 778	3 685	4 338	4 948	Zinc (TMF)
Cobre (TMF)	6	36	37	38	41	45	42	46	47	49	35	36	41	Cobre (TMF)
Plata (KGG)	35 832	41 648	37 228	39 779	39 383	44 691	41 809	42 203	42 454	39 612	37 622	39 448	30 639	Plata (KGG)
Plomo (TMF)	159	409	511	505	622	729	723	635	679	676	572	602	560	Plomo (TMF)
Oro (KGG)	851	1 146	1 007	964	976	1 033	930	904	1 018	1 009	1 149	1 014	857	Oro (KGG)

1/ Cifras preliminares

Fuente: MINEM.

Elaboración: BCRP, Sucursal Huancayo. Departamento de Estudios Económicos.



ANEXO 4

AYACUCHO: EXPORTACIONES POR GRUPO DE PRODUCTO 1/
(Millones de US\$ FOB)

TIPO	2018	2019 1/												TIPO
	DIC	ENE	FEB	MAR	ABR	MAY	JUN	JUL	AGO	SET	OCT	NOV	DIC	
PRODUCTOS TRADICIONALES	28,1	41,7	39,1	39,1	23,9	18,0	28,4	17,5	23,3	21,2	26,1	17,3	4,9	PRODUCTOS TRADICIONALES
Pesqueros	0,0	0,0	0,0	0,0	0,0	0,0	0,0	0,0	0,0	0,0	0,0	0,0	0,0	Pesqueros
Agrícolas	0,0	0,0	0,0	0,0	0,0	0,0	0,0	0,0	0,0	0,0	0,0	0,0	0,0	Agrícolas
Mineros	28,1	41,7	39,1	39,1	23,9	18,0	28,4	17,5	23,3	21,2	26,1	17,3	4,9	Mineros
PRODUCTOS NO TRADICIONALES	0,9	0,5	1,0	1,4	1,8	2,3	3,1	3,6	2,4	1,4	1,4	1,7	1,0	PRODUCTOS NO TRADICIONALES
Agropecuarios	0,8	0,4	0,8	1,3	1,8	2,2	3,0	3,4	2,3	1,1	1,3	1,5	1,0	Agropecuarios
Maderas y papeles, y sus manufacturas	0,0	0,0	0,0	0,0	0,0	0,0	0,0	0,0	0,0	0,0	0,0	0,0	0,0	Maderas y papeles, y sus manufacturas
Metal - mecánico	0,0	0,0	0,0	0,0	0,0	0,0	0,0	0,0	0,0	0,0	0,0	0,0	0,0	Metal - mecánico
Minería no metálica	0,0	0,0	0,0	0,0	0,0	0,0	0,0	0,0	0,0	0,0	0,0	0,0	0,0	Minería no metálica
Pesqueros	0,0	0,0	0,0	0,0	0,0	0,0	0,0	0,0	0,0	0,0	0,0	0,0	0,0	Pesqueros
Químicos	0,0	0,0	0,0	0,0	0,0	0,0	0,0	0,0	0,0	0,0	0,0	0,0	0,0	Químicos
Sidero - metalúrgico	0,0	0,0	0,0	0,0	0,0	0,0	0,0	0,0	0,0	0,0	0,0	0,0	0,0	Sidero - metalúrgico
Textiles	0,0	0,1	0,2	0,0	0,1	0,0	0,0	0,2	0,1	0,2	0,1	0,2	0,0	Textiles
Otros	0,0	0,0	0,0	0,0	0,0	0,0	0,0	0,1	0,0	0,0	0,0	0,0	0,0	Otros
OTROS	0,0	0,0	0,0	0,0	0,0	0,0	0,0	0,0	0,0	0,0	0,0	0,0	0,0	OTROS
TOTAL EXPORTACIONES	29,0	42,1	40,1	40,5	25,8	20,3	31,4	21,2	25,8	22,5	27,5	19,1	5,9	TOTAL EXPORTACIONES

1/ Cifras Preliminares.

Fuente: SUNAT.

Elaboración: BCRP - Sucursal Huancayo.



ANEXO 5

**AYACUCHO: INGRESOS CORRIENTES DEL GOBIERNO CENTRAL
(Millones de soles)**

	2018	2019												
	DIC	ENE	FEB	MAR	ABR	MAY	JUN	JUL	AGO	SET	OCT	NOV	DIC	
I. INGRESOS TRIBUTARIOS	12,7	15,3	10,2	9,3	10,4	10,7	8,7	11,4	11,2	11,4	12,6	11,8	13,3	I. INGRESOS TRIBUTARIOS
1). Impuesto a la Renta	4,9	5,7	3,7	4,1	5,0	4,4	3,3	4,2	3,9	4,3	4,5	4,3	5,0	1). Impuesto a la Renta
Personas Naturales	2,3	3,0	2,0	2,0	2,0	2,4	2,0	2,4	2,0	2,5	2,4	2,4	3,3	Personas Naturales
Personas Jurídicas	1,7	2,5	1,5	1,4	1,1	1,1	1,1	1,5	1,7	1,6	1,9	1,7	1,7	Personas Jurídicas
Regularización	0,9	0,2	0,2	0,7	1,9	0,9	0,3	0,3	0,2	0,2	0,2	0,2	0,0	Regularización
2). Impuesto a las Importaciones	0,0	0,0	0,0	0,0	0,0	0,0	0,0	0,0	0,0	0,0	0,0	0,0	0,0	2). Impuesto a las Importaciones
3). Impuesto General a las Ventas (IGV)	5,1	6,5	4,4	3,3	3,2	3,8	3,4	4,5	4,6	4,2	4,9	4,9	5,2	3). Impuesto General a las Ventas (IGV)
Operaciones Internas	5,1	6,5	4,4	3,3	3,2	3,8	3,4	4,5	4,6	4,2	4,9	4,9	5,2	Operaciones Internas
Operaciones Externas	0,0	0,0	0,0	0,0	0,0	0,0	0,0	0,0	0,0	0,0	0,0	0,0	0,0	Operaciones Externas
4). Impuesto Selectivo al Consumo (ISC)	0,0	0,0	0,0	0,0	0,0	0,0	0,0	0,0	0,0	0,0	0,0	0,0	0,0	4). Impuesto Selectivo al Consumo (ISC)
5). Régimen Mype Tributario	1,5	2,0	0,9	1,0	0,8	1,2	1,0	1,4	1,4	1,5	1,7	1,4	1,5	5). Régimen Mype Tributario
6). Otros Ingresos Tributarios	1,3	1,2	1,2	0,9	1,3	1,3	1,0	1,3	1,3	1,3	1,4	1,1	1,5	6). Otros Ingresos Tributarios
II. INGRESOS NO TRIBUTARIOS	0,7	0,8	0,6	1,5	0,4	0,3	0,4	0,7	0,3	0,5	0,6	0,4	0,5	II. INGRESOS NO TRIBUTARIOS
TOTAL INGRESOS (I+II)	13,4	16,0	10,8	10,8	10,8	11,1	9,1	12,1	11,5	11,9	13,2	12,2	13,8	TOTAL INGRESOS (I+II)

Fuente: SUNAT

Elaboración: BCRP - Sucursal Huancayo.



ANEXO 6

AYACUCHO: EJECUCIÓN DEL PRESUPUESTO DE GASTOS DEL GOBIERNO NACIONAL 1/
(Millones de soles)

	2018	2019												
	DIC	ENE	FEB	MAR	ABR	MAY	JUN	JUL	AGO	SET	OCT	NOV	DIC	
GASTOS NO FINANCIEROS	129,4	42,4	87,4	78,1	115,6	80,5	91,6	137,4	84,7	75,8	162,6	75,4	129,4	GASTOS NO FINANCIEROS
a. GASTOS CORRIENTES	92,5	41,4	83,9	67,2	75,2	70,8	79,3	76,3	65,6	60,2	88,4	58,9	89,9	a. GASTOS CORRIENTES
1. Personal y obligaciones sociales	19,1	20,5	18,1	18,9	18,6	19,3	18,8	21,8	18,0	18,5	19,2	19,8	24,2	1. Personal y obligaciones sociales
2. Pensiones y prestaciones sociales	3,0	2,2	2,1	2,0	2,5	2,4	2,1	9,3	1,5	0,9	1,1	0,9	3,5	2. Pensiones y prestaciones sociales
3. Bienes y servicios	46,4	14,9	28,7	36,6	28,3	30,3	30,1	28,0	23,8	27,9	25,6	28,1	43,8	3. Bienes y servicios
4. Donaciones y transferencias 2/	2,9	0,0	13,5	0,0	0,0	0,0	0,3	6,3	-1,0	1,8	0,0	0,5	0,2	4. Donaciones y transferencias 2/
5. Otros gastos	21,2	3,8	21,4	9,7	25,8	18,8	28,0	10,9	23,2	11,1	42,5	9,5	18,2	5. Otros gastos
b. GASTOS DE CAPITAL	36,8	1,0	3,5	10,9	40,4	9,7	12,3	61,1	19,1	15,6	74,2	16,5	39,5	b. GASTOS DE CAPITAL
1. Adquisición de activos no finan.	35,2	1,0	3,5	10,9	34,0	8,1	9,7	61,1	15,5	15,6	74,2	16,5	37,2	1. Adquisición de activos no finan.
2. Donaciones y transferencias 2/	0,5	0,0	0,0	0,0	4,6	0,0	0,0	0,0	0,0	0,0	0,0	0,0	0,0	2. Donaciones y transferencias 2/
3. Otros gastos de capital	1,1	0,0	0,0	0,0	1,9	1,6	2,6	0,0	3,6	0,0	0,0	0,0	2,3	3. Otros gastos de capital

1/ Información actualizada al 31 de diciembre de 2019

2/ Neto de transferencias intergubernamentales.

Fuente: MEF

Elaboración: BCRP - Sucursal Huancayo.

ANEXO 7

**AYACUCHO: EJECUCIÓN DEL PRESUPUESTO DE GASTOS DEL GOBIERNO REGIONAL 1/
(Millones de soles)**

	2018	2019												
	DIC	ENE	FEB	MAR	ABR	MAY	JUN	JUL	AGO	SET	OCT	NOV	DIC	
GASTOS NO FINANCIEROS	314,5	76,7	83,2	92,8	90,1	101,5	110,3	126,3	110,4	110,5	138,0	137,8	266,8	GASTOS NO FINANCIEROS
a. GASTOS CORRIENTES	146,8	76,3	75,6	79,4	80,0	87,3	93,2	100,6	88,2	91,2	94,4	99,3	185,5	a. GASTOS CORRIENTES
sociales	91,8	66,6	62,5	67,2	61,3	67,8	67,9	73,5	66,5	67,8	68,2	73,6	99,3	1. Personal y obligaciones sociales
2. Pensiones y prestaciones sociales	8,9	5,3	3,9	3,9	4,2	4,0	4,0	5,0	4,0	4,5	4,2	4,8	7,1	2. Pensiones y prestaciones sociales
3. Bienes y servicios	45,6	4,5	9,1	8,1	14,4	15,5	16,7	20,4	17,4	18,7	21,3	20,8	43,5	3. Bienes y servicios
4. Donaciones y transferencias	0,0	0,0	0,0	0,0	0,0	0,0	0,3	0,0	0,0	0,0	0,4	0,0	0,0	4. Donaciones y transferencias
5. Otros gastos	0,5	0,0	0,1	0,2	0,1	0,1	4,4	1,6	0,2	0,1	0,3	0,1	35,7	5. Otros gastos
b. GASTOS DE CAPITAL	167,7	0,4	7,7	13,4	10,1	14,2	17,1	25,8	22,2	19,3	43,6	38,5	81,3	b. GASTOS DE CAPITAL
1. Adquisición de activos no finan.	163,1	0,4	7,7	13,4	10,1	14,2	17,1	25,8	22,2	19,3	34,3	38,5	81,3	1. Adquisición de activos no financieros
2. Donaciones y transferencias	4,5	0,0	0,0	0,0	0,0	0,0	0,0	0,0	0,0	0,0	9,3	0,0	0,0	2. Donaciones y transferencias
3. Otros gastos de capital	0,0	0,0	0,0	0,0	0,0	0,0	0,0	0,0	0,0	0,0	0,0	0,0	0,0	3. Otros gastos de capital

1/ Información actualizada al 31 de diciembre de 2019

Fuente: MEF

Elaboración: BCRP - Sucursal Huancayo.



ANEXO 8

AYACUCHO: EJECUCIÓN DEL PRESUPUESTO DE GASTOS DE LOS GOBIERNOS LOCALES 1/
(Millones de soles)

	2018	2019												
	DIC	ENE	FEB	MAR	ABR	MAY	JUN	JUL	AGO	SET	OCT	NOV	DIC	
GASTOS NO FINANCIEROS	172,4	7,8	44,4	51,0	82,7	52,0	87,4	63,1	75,2	117,7	77,8	73,5	219,0	GASTOS NO FINANCIEROS
a. GASTOS CORRIENTES	34,1	5,5	14,2	16,6	18,4	20,1	20,6	21,5	20,3	20,8	22,1	21,1	52,6	a. GASTOS CORRIENTES
sociales	5,0	2,8	3,8	3,9	3,3	3,7	3,3	4,2	3,8	3,3	4,1	3,6	4,8	1. Personal y obligaciones sociales
sociales	3,0	0,2	0,3	0,3	0,8	0,9	1,5	1,9	2,0	1,9	1,8	1,9	3,1	sociales
3. Bienes y servicios	24,9	2,2	9,7	12,1	13,6	15,1	15,2	13,9	13,2	14,2	14,8	13,3	35,6	3. Bienes y servicios
4. Donaciones y transferencias	0,9	0,3	0,4	0,3	0,3	0,4	0,3	1,3	1,2	1,2	1,1	2,1	8,6	4. Donaciones y transferencias
5. Otros gastos	0,2	0,1	0,0	0,1	0,2	0,1	0,2	0,1	0,1	0,1	0,3	0,1	0,5	5. Otros gastos
b. GASTOS DE CAPITAL	138,3	2,3	30,2	34,4	64,3	31,9	66,9	41,6	54,9	96,9	55,7	52,4	166,3	b. GASTOS DE CAPITAL
1. Adquisición de activos no finan.	137,8	2,3	30,1	34,4	63,3	31,9	63,7	41,5	53,6	96,5	55,2	52,4	166,3	financieros
2. Donaciones y transferencias	0,5	0,0	0,0	0,0	1,0	0,0	3,1	0,0	1,3	0,4	0,5	0,0	0,0	2. Donaciones y transferencias
3. Otros gastos de capital	0,0	0,0	0,0	0,0	0,0	0,0	0,0	0,0	0,0	0,0	0,0	0,0	0,0	3. Otros gastos de capital

1/ Información actualizada al 31 de diciembre de 2019

Fuente: MEF

Elaboración: BCRP - Sucursal Huancayo.

ANEXO 9

AYACUCHO: MOROSIDAD
(En porcentajes)

	2018			2019										
	OCT	NOV	DIC	ENE	FEB	MAR	ABR	MAY	JUN	JUL	AGO	SET	OCT	
I. BANCA MÚLTIPLE	8,3	8,6	8,0	8,1	8,1	8,9	9,1	9,2	9,3	9,5	9,7	10,2	10,0	I. BANCA MÚLTIPLE
II. INSTITUCIONES NO BANCARIAS														II. INSTITUCIONES NO BANCARIAS
Empresas Financieras	5,2	5,2	5,3	6,1	5,8	5,5	5,3	5,7	5,0	5,7	5,3	5,5	5,2	Empresas Financieras
Cajas Municipales	5,0	5,1	4,5	4,8	4,8	4,6	4,7	4,4	4,3	4,4	4,5	4,1	4,0	Cajas Municipales
Cajas Rurales	8,5	8,1	7,9	8,8	9,6	10,1	10,5	10,8	11,0	12,2	12,6	13,1	13,8	Cajas Rurales
Edpymes	10,1	11,0	10,0	10,3	9,7	9,8	10,3	10,0	9,7	7,5	6,9	8,9	9,8	Edpymes
III. ENTIDADES ESTATALES														III. ENTIDADES ESTATALES
Banco de la Nación 1/	1,7	1,7	1,8	1,8	1,9	1,9	2,0	2,1	2,3	2,2	2,3	2,4	2,4	Banco de la Nación 1/
Agrobanco 2/	17,0	20,6	20,6	22,3	21,8	21,8	21,8	19,7	24,0	21,0	29,6	32,1	32,6	Agrobanco 2/
Total	6,6	6,8	6,3	6,5	6,5	6,8	6,9	6,9	6,9	7,1	7,3	7,4	7,3	Total

1/ Sólo considera los créditos de consumo e hipotecario

2/ No considera los créditos a las demás empresas del sector.

Fuente: SBS y AFP.

Elaboración: BCRP - Sucursal Huancayo.