

BANCO CENTRAL DE RESERVA DEL PERÚ
SUCURSAL HUANCAYO



AYACUCHO: Síntesis de Actividad Económica
Noviembre 2019¹

Departamento de Estudios Económicos

¹ En el presente informe participaron Francisco Callupe Casaño y Sergio Carrasco Mamani.

ÍNDICE

Página

RESUMEN EJECUTIVO	3
I. ACTIVIDAD PRODUCTIVA.....	4
1. Actividad primaria.....	4
1.1 Sector agropecuario.....	4
1.2 Sector minería.....	5
2. Otros indicadores sectoriales.....	6
2.1 Sector construcción.....	6
2.2 Arribos a los establecimientos de hospedaje.....	7
II. SECTOR EXTERNO.....	8
1. Exportaciones.....	8
III. CRÉDITO Y DEPÓSITOS.....	9
1. Créditos.....	9
2. Depósitos.....	11
IV. EJECUCIÓN DEL PRESUPUESTO DE GASTOS DEL GOBIERNO GENERAL.....	12
1. Ejecución del presupuesto de Gastos Corrientes.....	12
2. Ejecución del presupuesto de Inversiones.....	13
V. ANEXOS	15



RESUMEN EJECUTIVO

Principales hechos de importancia

- En noviembre, el sector primario mostró resultados positivos ya que se expandió tanto el sector agropecuario (0,1 por ciento) y minero (25,5 por ciento). En el acumulado de enero – noviembre, creció el sector minero (7,6 por ciento), pero se contrajo el agropecuario (-5,2 por ciento).
- En cuanto a los otros indicadores de actividad económica en la región, se registró la expansión del crédito total (8,2 por ciento).

Actividad primaria

- El **sector agropecuario** aumentó 0,1 por ciento en noviembre, por la mayor producción agrícola (1,3 por ciento) en cultivos como papa (11,6 por ciento), cebada grano (9,1 por ciento) y palta (245,3 por ciento). De otro lado, se contrajo la parte pecuaria (-0,4 por ciento) por menor producción de carne porcino (-1,5 por ciento).
- La **actividad minera** aumentó 25,5 por ciento en noviembre, debido a la mayor producción de oro (5,9 por ciento), plomo (324,6 por ciento) y zinc (1 394,5 por ciento), destacando en los dos últimos casos la mayor extracción de la empresa Catalina Huanca.

Otros indicadores de actividad económica

- El **crédito directo total** en la región (S/ 1 598 millones) creció en 8,2 por ciento en noviembre con relación a similar mes de 2018. Del mismo modo, los **créditos de consumo e hipotecario** registraron un crecimiento de 9,5 y 9,9 por ciento, respectivamente.
- Por su parte, la **inversión pública** (S/ 107,4 millones) en noviembre disminuyó 15,8 por ciento ante la contracción en la ejecución a nivel del Gobierno Nacional como de los municipios. De otro lado, entre enero y noviembre, la ejecución de la inversión observó el mismo comportamiento al contraerse en 1,9 por ciento.

CUADRO N° 1
AYACUCHO: OTROS INDICADORES DE ACTIVIDAD ECONÓMICA
(Variación % respecto a similar mes del año anterior)

	Jun.19	Jul.19	Ago.19	Set.19	Oct.19	Nov.19
Despachos de cemento 1/	↑ 17,7	↑ 46,3	↑ 23,7	↑ 2,4	↑ 5,1	↓ -6,8
Arribos a establec. de hospedaje	↑ 22,0	↑ 15,1	↑ 16,5	↑ 17,0		
Crédito total 2/	↑ 8,7	↑ 8,2	↑ 8,7	↑ 7,6	↑ 7,9	↑ 8,2
Crédito de consumo 2/	↑ 13,2	↑ 11,5	↑ 11,7	↑ 11,0	↑ 9,8	↑ 9,5
Crédito hipotecario 2/	↑ 14,2	↑ 11,7	↑ 12,6	↑ 11,0	↑ 10,4	↑ 9,9
Inversión pública 2/	↓ -10,0	↑ 31,8	↑ 2,9	↑ 55,8	↓ -1,1	↓ -15,8

1/ En términos reales.

2/ En términos nominales.

Fuentes: BCRP - Sucursal Huancayo, UNACEM, MINCETUR, SBS y MEF.

I. ACTIVIDAD PRODUCTIVA

1. Actividad primaria

1.1 Sector agropecuario

- La actividad agropecuaria aumentó 0,1 por ciento en noviembre, por la mayor producción agrícola (1,3 por ciento). Entre enero - noviembre, el sector cayó 5,2 por ciento, por la contracción de la parte agrícola (-6,7 por ciento) y pecuaria (-1,2 por ciento).
- El incremento del subsector agrícola en noviembre, obedeció a la mayor producción orientada al mercado externo y agroindustria (154,5 por ciento), por mayor producción de quinua (6,0 por ciento) y palta (245,3 por ciento). Contrariamente disminuyó la producción para el mercado interno (-4,8 por ciento) como efecto de la menor producción de alfalfa (-9,6 por ciento) y maíz choclo (-56,5 por ciento).

CUADRO N° 2
AYACUCHO: SECTOR AGROPECUARIO 1/
(Toneladas)

Subsectores	Estructura Porcentual 2017 2/	Noviembre				Enero - Noviembre			
		2018	2019	Var.%	Contribución al crecimiento 3/	2018	2019	Var.%	Contribución al crecimiento 3/
AGRÍCOLA	67,4			1,3	0,4			-6,7	-4,9
Mercado externo y agroindustria	13,6			154,5	1,7			-3,7	-0,5
Cacao	4,7	0	0	-	0,0	5 113	5 574	9,0	0,4
Quinua	3,6	50	53	6,0	0,0	20 903	15 774	-24,5	-1,1
Café	3,4	0	0	-	0,0	3 430	2 192	-36,1	-1,0
Palta	1,7	86	297	245,3	1,7	6 410	12 041	87,8	1,1
Mercado interno	53,8			-4,8	-1,3			-7,4	-4,4
Papa	26,0	1 147	1 280	11,6	0,4	413 562	365 882	-11,5	-3,6
Maíz amiláceo	4,6	0	0	-	0,0	25 739	22 798	-11,4	-0,6
Alfalfa	5,0	21 906	19 810	-9,6	-1,7	221 322	248 744	12,4	0,5
Cebada grano	1,7	22	24	9,1	0,0	17 560	16 795	-4,4	-0,1
Trigo	1,6	2	1	-50,0	0,0	14 165	12 640	-10,8	-0,2
Haba grano seco	1,5	0	18	-	0,0	10 038	8 600	-14,3	-0,3
Tuna	2,1	50	45	-10,0	0,0	22 866	24 573	7,5	0,1
Maíz choclo	0,9	285	124	-56,5	-0,6	9 850	9 284	-5,7	-0,1
Arveja grano seco	1,3	0	4	-	0,0	6 372	5 806	-8,9	-0,1
Olluco	1,2	0	0	-	0,0	14 783	15 882	7,4	0,1
Fríjol grano seco	0,8	0	0	-	0,0	2 767	2 375	-14,2	-0,1
Arveja grano verde	0,6	87	206	136,8	0,7	4 772	4 693	-1,7	0,0
PECUARIO	32,6			-0,4	-0,3			-1,2	-0,3
Carne de Vacuno	14,6	818	819	0,1	0,1	10 176	9 997	-1,8	-0,2
Leche Vacuno	8,9	1 017	1 017	0,1	0,0	55 872	55 489	-0,7	-0,1
Carne de Ovino	3,0	153	155	1,3	0,1	1 634	1 670	2,2	0,1
Carne de Porcino	2,0	196	194	-1,5	-0,1	2 257	2 247	-0,4	0,0
SECTOR AGROPECUARIO	100,0			0,1	0,1			-5,2	-5,2

1/ Cifras preliminares.

2/ A precios de 2007.

3/ En base a la estructura de similar periodo de 2017

4/ Peso neto.

Fuente: MINAGRI

Elaboración: BCRP - Sucursal Huancayo.

- Respecto al comportamiento del acumulado entre enero y noviembre de 2019 el subsector agrícola disminuyó 6,7 por ciento, como efecto de la menor producción para el mercado interno (-7,4 por ciento) como papa (-11,5 por ciento), maíz amiláceo (-11,4 por ciento) y haba grano seco (-14,3 por ciento). De igual modo, disminuyó la producción para el mercado externo y agroindustria (-3,7 por ciento) como quinua (-24,5 por ciento) y café (-36,1 por ciento).



- Respecto a la parte pecuaria, la contracción de 0,4 por ciento en noviembre, obedeció a la menor producción de carne de porcino (-1,5 por ciento) aunque contrarrestado parcialmente por el incremento en carne y leche de vacuno (0,1 por ciento, cada uno). Por otra parte, en el acumulado de enero a noviembre el subsector registró una disminución de 1,2 por ciento, por efecto de la menor producción de carne y leche de vacuno (-1,8 y -0,7 por ciento, respectivamente) debido a la presencia de factores climáticos adversos en los primeros meses del año.
- Con relación a las siembras, en lo que va de la campaña 2019 – 2020, se instalaron 85,2 mil hectáreas, nivel superior en 1,0 por ciento, por mayores siembras en cultivos transitorios (1,4 por ciento) como papa (13,1 por ciento) y quinua (9,8 por ciento).

CUADRO N° 3
AYACUCHO: SUPERFICIE SEMBRADA 1/
(Hectáreas)

	Campaña agrícola 2/		Variación	
	2018/2019	2019/2020	Absoluta	Porcentual
CULTIVOS TRANSITORIOS	83 980	85 125	1 145	1,4
Arveja grano verde	1 367	1 350	- 17	-1,2
Arveja grano seco	3 131	3 035	- 96	-3,1
Cebada grano	3 940	3 984	44	1,1
Frijol grano seco	1 088	861	- 227	-20,9
Haba grano seco	6 715	6 208	- 507	-7,6
Haba grano verde	1 252	1 132	- 120	-9,6
Maíz amiláceo	16 938	16 539	- 399	-2,4
Maíz amarillo	868	773	- 95	-10,9
Maíz choclo	1 758	1 817	59	3,4
Oca	1 638	1 620	- 18	-1,1
Olluco	2 722	2 390	- 332	-12,2
Papa	20 435	23 107	2 672	13,1
Quinua	11 093	12 175	1 082	9,8
Trigo	3 070	2 968	- 102	-3,3
Yuca	726	790	64	8,8
Otros	7 239	6 376	- 863	-11,9
CULTIVOS PERMANENTES	443	104	- 339	-76,5
Palto	180	58	- 122	-67,8
Café	80	0	- 80	-100,0
Otros	183	46	- 137	-74,9
Total	84 423	85 229	806	1,0

1/ Cifras preliminares.

2/ Corresponde al periodo de agosto - noviembre.

Fuente: Dirección regional de Agricultura de Ayacucho.

Elaboración: BCRP, Sucursal Huancayo. Departamento de Estudios Económicos.

1.2 Sector minería

- La producción minera aumentó 25,5 por ciento en noviembre, debido a la mayor producción de oro (5,9 por ciento), plomo (324,6 por ciento) y zinc (1 394,5 por ciento). Es de mencionar que, en el primer caso destacó la mayor extracción por parte de la Compañía de Minería Ares; mientras que en el resto de casos por la mayor explotación de la empresa Catalina Huanca. De otro lado, en el acumulado entre enero y noviembre el sector creció 7,6 por ciento, sustentado en la mayor producción de oro (2,4 por ciento), zinc (31,5 por ciento) y plomo (133,0 por ciento).
- Es de precisar que, entre enero y noviembre, en términos de participación en el Valor Bruto de Producción (VBP) minero, destacó el oro con 45,5 por ciento, seguido de plata (32,5 por ciento) y zinc (19,3 por ciento).

CUADRO N° 4
AYACUCHO: SECTOR MINERÍA 1/
(Variación % real respecto a similar periodo del año anterior)

Mineral	Estructura Porcentual 2017 2/	Noviembre				Enero - Noviembre			
		2018	2019	Var.%	Contribución 3/	2018	2019	Var.%	Contribución 3/
Oro (Onzas troy)	47,1	30 782	32 593	5,9	3,2	350 162	358 486	2,4	1,1
Plata (Onzas troy)	31,6	1 375 911	1 268 279	- 7,8	-3,4	14 291 706	14 302 332	0,1	0,0
Zinc (TMF)	19,2	290	4 338	1 394,5	23,0	35 855	47 155	31,5	5,0
Plomo (TMF)	1,5	142	602	324,6	2,1	2 860	6 663	133,0	1,4
Cobre (TMF)	0,6	0	36	-	-	367	451	22,9	0,1
SECTOR MINERÍA 2/	100,0			25,5	25,5			7,6	7,6

1/ Cifras preliminares.

2/ A precios de 2007.

3/ En base a la estructura porcentual de similar periodo de 2017.

Fuente: Ministerio de Energía y Minas.

Elaboración: BCRP, Sucursal Huancayo. Departamento de Estudios Económicos.

GRÁFICO N° 1
AYACUCHO: CRECIMIENTO DE LA PRODUCCIÓN MINERA
(Variación % real respecto a similar mes del año anterior)

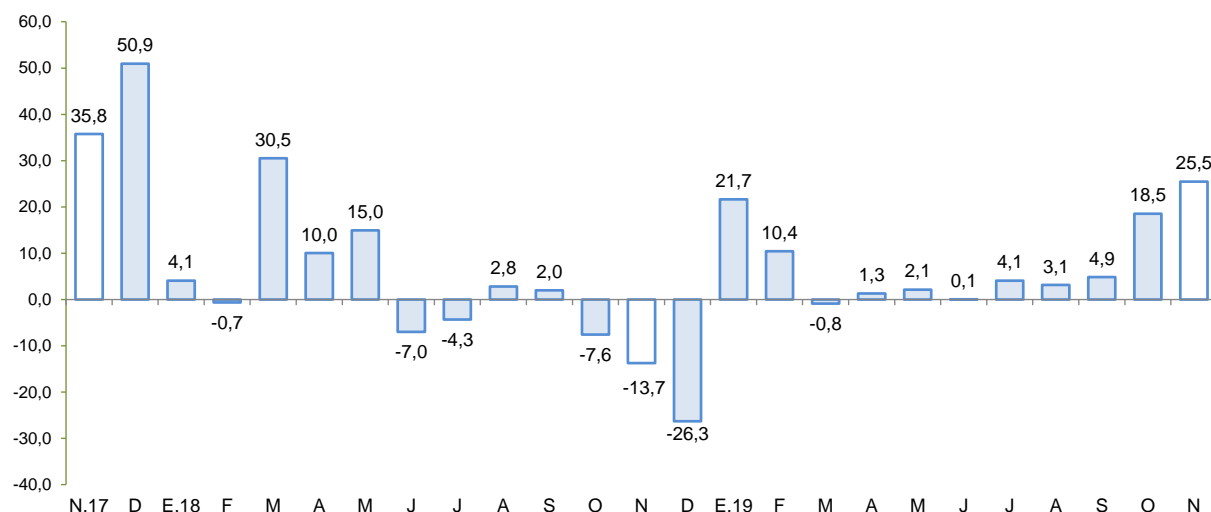

Fuente: MINEM.

Elaboración: BCRP - Sucursal Huancayo.

- El precio promedio del oro en noviembre fue US\$/oz.tr. 1 470,0; menor en 1,7 por ciento respecto del mes anterior. Esta disminución se asoció al fortalecimiento de la divisa norteamericana y a la menor demanda de activos de riesgo.

2. Otros indicadores sectoriales

2.1 Sector construcción

- En noviembre de 2019, los despachos de cemento disminuyeron 6,8 por ciento frente a similar mes del año previo, situación que estuvo asociado a la menor inversión pública a nivel del Gobierno Nacional y de los municipios. De otro lado, en el acumulado de enero a noviembre los despachos de cemento crecieron en 13,6 por ciento, sustentándose principalmente por la mayor ejecución de los municipios.

GRÁFICO N° 2
AYACUCHO: CRECIMIENTO DEL SECTOR CONSTRUCCIÓN
 (Variación % real respecto a similar mes del año anterior)

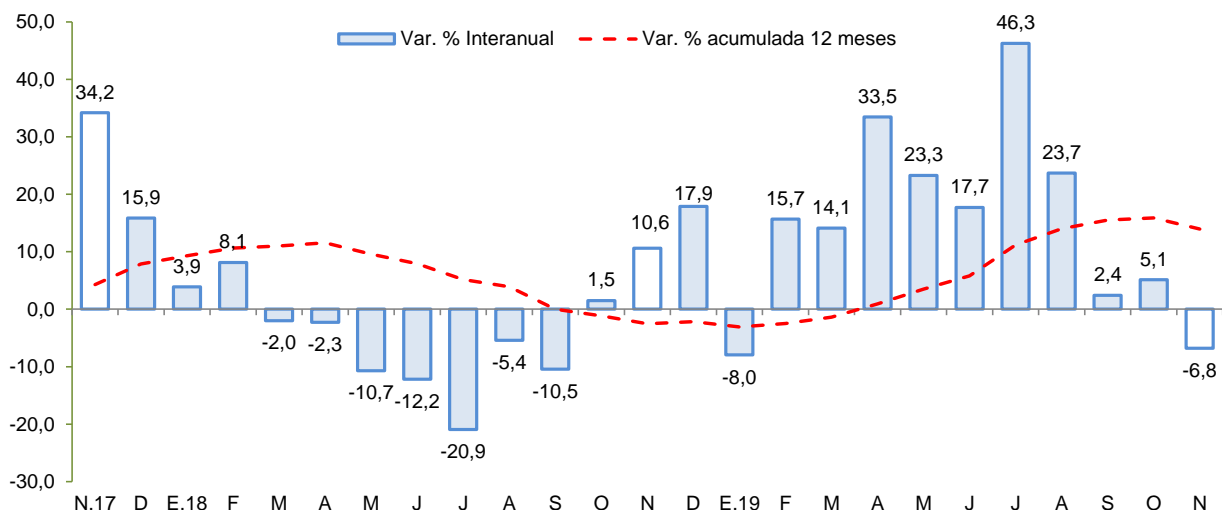

Fuente: UNACEM

Elaboración: BCRP - Sucursal Huancayo.

2.2 Arribos a los establecimientos de hospedaje

- El número de arribos a los establecimientos de hospedaje (57,2 mil) aumentó 17,0 por ciento en setiembre de 2019, respecto a similar mes del año previo, principalmente por mayores arribos de turistas nacionales (16,1 por ciento) y extranjeros (89,6 por ciento). En el acumulado de enero a setiembre, los arribos crecieron en 11,6 por ciento por mayores arribos nacionales (11,3 por ciento) y extranjeros (31,4 por ciento). Es de precisar que, más del 70 por ciento de las visitas se efectúan con fines de trabajo, siendo los principales destinos las provincias de Huamanga y Huanta.

GRÁFICO N° 3
AYACUCHO: CRECIMIENTO DE ARRIBOS A ESTABLECIMIENTOS DE HOSPEDAJE
 (Variación %)

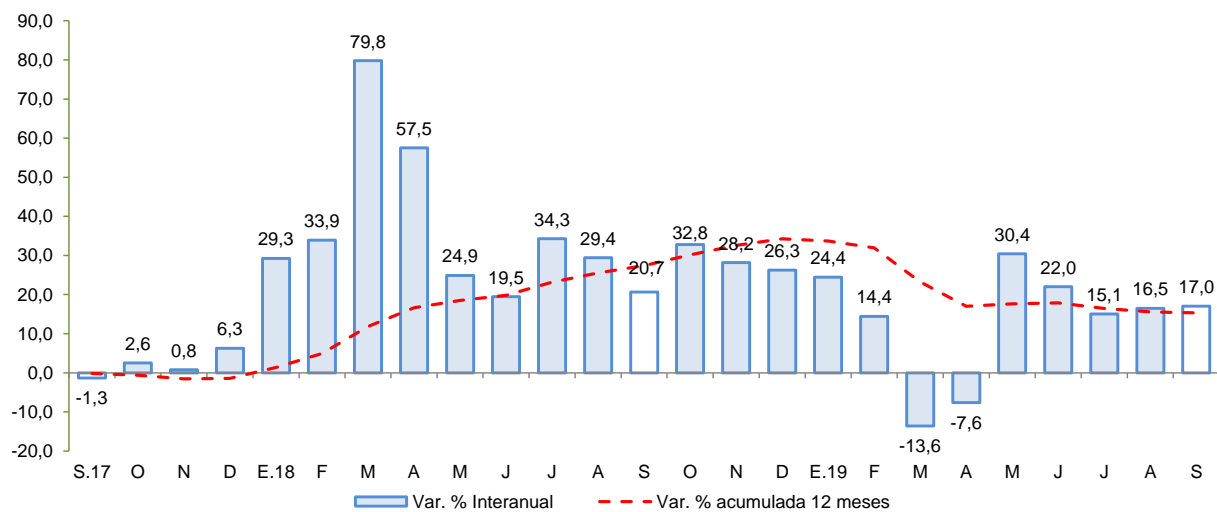

Fuente: MINCETUR

Elaboración: BCRP - Sucursal Huancayo.

II. SECTOR EXTERNO

1. Exportaciones

- En noviembre, el valor de las exportaciones totalizó US\$ 15,0 millones, menor en 61,7 por ciento respecto a igual mes del año pasado, ante la contracción de las exportaciones tradicionales (-65,1 por ciento).
- En cuanto a las **exportaciones tradicionales**, se explicó por las menores ventas de productos mineros (-65,1 por ciento) principalmente de oro (-54,4 por ciento) por los menores embarques a Suiza e India. Con relación a la parte **no tradicional**, se registró un incremento de 55,0 por ciento, por las mayores ventas de productos agropecuarios (43,5 por ciento), influenciada por la expansión en las exportaciones de quinua (37,9 por ciento), principalmente por mayores envíos a Estados Unidos y Países Bajos, así como de kiwicha con destino a Alemania.
- En el acumulado de enero a noviembre, las ventas sumaron US\$ 312,1 millones, menor en 1,3 por ciento con relación al año previo, debido a la contracción de los **productos tradicionales** (-2,5 por ciento), aunque fue contrarrestado parcialmente por la expansión de los **productos no tradicionales** (18,1 por ciento). En el primer caso, por disminución en las ventas de productos mineros (-2,5 por ciento), como cobre (-19,8 por ciento) con destino a China así como por las nulas exportaciones de zinc. De otro lado, respecto al crecimiento de los productos no tradicionales, se sustentó en los mayores ventas de quinua (124,5 por ciento) con un total de US\$ 12,8 millones con destino principalmente a Estados Unidos de América, Países Bajos y Bélgica.

CUADRO Nº 5
AYACUCHO: EXPORTACIONES POR GRUPO DE PRODUCTOS 1/
(Valor FOB en millones de US\$)

TIPO	Estructura %	Noviembre			Enero - Noviembre		
		2017	2 018	2 019	Var.%	2 018	2 019
PRODUCTOS TRADICIONALES	94,4	38,2	13,3	-65,1	298,9	291,5	-2,5
Pesqueros	0,0	0,0	0,0	-	0,0	0,0	-
Agrícolas	0,0	0,0	0,0	-	0,0	0,0	-
Mineros	94,4	38,2	13,3	-65,1	298,9	291,5	-2,5
PRODUCTOS NO TRADICIONALES	5,6	1,1	1,7	55,0	17,4	20,6	18,1
Agropecuarios	5,2	1,1	1,5	43,5	16,1	19,0	18,4
Maderas y papeles	0,0	0,0	0,0	-	0,0	0,0	-
Metal - mecánico	0,0	0,0	0,0	-	0,0	0,0	-
Minería no metálica	0,0	0,0	0,0	-	0,0	0,0	-
Pesqueros	0,0	0,0	0,0	-	0,0	0,0	-
Químicos	0,0	0,0	0,0	-	0,1	0,2	-
Sidero - metalúrgico	0,0	0,0	0,0	-	0,0	0,0	-
Textiles	0,2	0,0	0,2	-	0,7	1,1	54,4
Otros	0,1	0,0	0,0	-	0,5	0,2	-57,4
OTROS 2/	0,0	0,0	0,0	-	0,0	0,0	-
TOTAL EXPORTACIONES	100,0	39,3	15,0	-61,7	316,3	312,1	-1,3

1/ Cifras preliminares.

2/ Comprende la venta de combustibles y la reparación de bienes de capital.

Fuente: SUNAT.

Elaboración: BCRP - Sucursal Huancayo.

- En cuanto a su composición, los **productos tradicionales** tuvieron una participación del 93,4 por ciento entre enero y noviembre, nivel menor en 1,1 de punto porcentual a lo registrado en similar lapso de 2018.



- Por destinos, destacaron en participación Suiza (52,8 por ciento), India (15,8 por ciento) y Canadá (6,4 por ciento). Por productos, la canasta exportadora estuvo conformada principalmente por oro (89,5 por ciento), quinua (4,1 por ciento) y cobre (2,4 por ciento).

III. CRÉDITO Y DEPÓSITOS²

1. Créditos

- Los **créditos** en Ayacucho totalizaron S/ 1 598 millones en noviembre, mayor en 1,8 por ciento respecto del mes previo y en 8,2 por ciento con relación a similar mes de 2018. Respecto al mes anterior, influenciaron los mayores saldos de la Banca Múltiple (1,3 por ciento) como de las Instituciones No Bancarias (2,5 por ciento). Con relación a noviembre de 2018, se expandieron los saldos colocados por la Banca Múltiple (6,0 por ciento), Cajas Municipales (16,4 ciento) y de las Financieras (16,3 por ciento), sustentándose en préstamos de consumo y a microempresas.

CUADRO N° 6
AYACUCHO: CRÉDITO DIRECTO
(Saldos en millones de soles)

	Estructura %	Saldos en millones de soles con TCF 1/		Tasa de crecimiento (%)	
		Nov-19	Oct-19	Nov-19	Mes
Banco de la Nación	8,7	140	139	-0,3	-2,7
Agrobanco	1,1	17	18	5,7	-33,2
Banca Múltiple	44,2	697	706	1,3	6,0
Instituciones No Bancarias	46,0	717	735	2,5	14,6
Financieras	9,5	147	152	3,8	16,3
Cajas Municipales	33,1	517	529	2,5	16,4
Cajas Rurales	3,2	51	51	0,0	-4,6
Edpymes	0,1	2	2	-4,9	-8,4
Arrendamiento Financiero	0,0	0	0	-	-
TOTAL	100,0	1 570	1 598	1,8	8,2
Empresas	62,6	979	1 001	2,3	7,3
Personas	37,4	591	597	0,9	9,6
Consumo	31,1	492	496	0,8	9,5
Hipotecario	6,3	99	101	1,7	9,9
MN	97,7	1 534	1 561	1,8	8,8
ME	2,3	37	37	0,6	-13,3
ME (Mill. US\$)		11	11	0,6	-13,3

1/ TCF = Tipo de Cambio Fijo (S/ 3,37 por US\$)

Fuente: SBS y AFP.

Elaboración: BCRP, Sucursal Huancayo. Departamento de Estudios Económicos.

- Respecto al tipo de crédito, lo orientado a empresas (62,6 por ciento de participación), mostró un incremento de 7,3 por ciento con relación a noviembre de 2018, por mayores créditos a la pequeña y microempresa en sectores como comercio y servicios. De otro lado, en el mismo lapso, los créditos para personas crecieron en 9,6 por ciento, por mayores saldos de créditos de consumo e hipotecarios.

² Los saldos de los créditos y depósitos expresadas en moneda extranjera se valúan al tipo de cambio constante a fin de aislar el efecto de la valuación cambiaria sobre los saldos en dicha moneda.

GRÁFICO Nº 4
AYACUCHO: CRECIMIENTO DEL CREDITO DIRECTO
 (Variación % respecto a similar mes del año anterior)

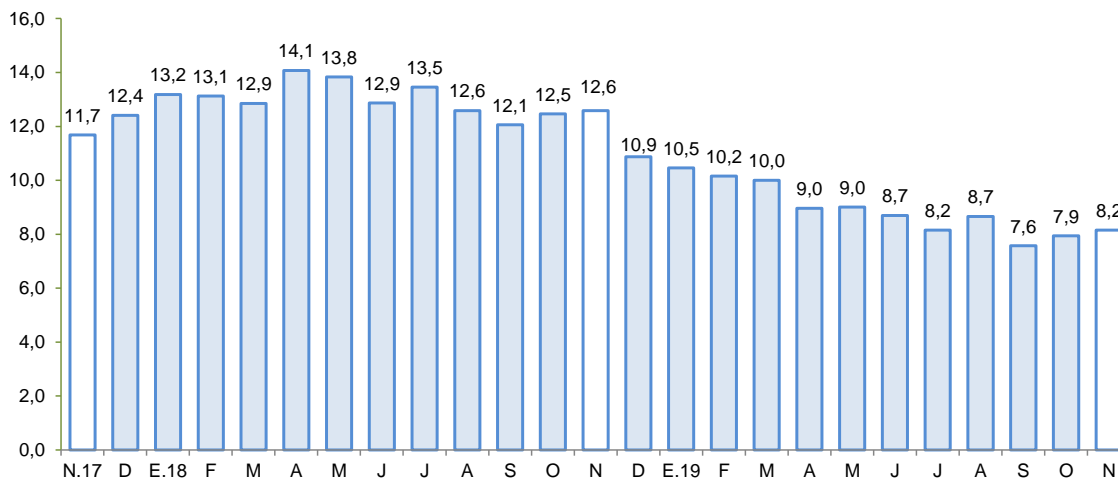

Fuente: SBS y AFP.
 Elaboración: BCRP - Sucursal Huancayo.

- Por tipo de moneda, respecto del mes previo, aumentaron los saldos en moneda nacional (1,8 por ciento) y en moneda extranjera (0,6 por ciento). En términos interanuales, crecieron los saldos en moneda nacional (8,8 por ciento) pero disminuyó en moneda extranjera (-13,3 por ciento). El ratio de dolarización se situó en 2,3 por ciento en noviembre, nivel menor en 0,7 de punto porcentual en comparación a lo observado en noviembre de 2018.
- Respecto a la morosidad en Ayacucho, al término de octubre de 2019 se situó en 7,3 por ciento, siendo mayor en 0,7 de punto porcentual respecto a similar mes del año pasado. Los ratios más altos se registraron en las Cajas Rurales (13,8 por ciento) y en Agrobanco (32,6 por ciento), principalmente en créditos a micro y pequeña empresa.

GRÁFICO Nº 5
AYACUCHO: TASA DE MOROSIDAD 1/ 2/
 (En porcentaje)

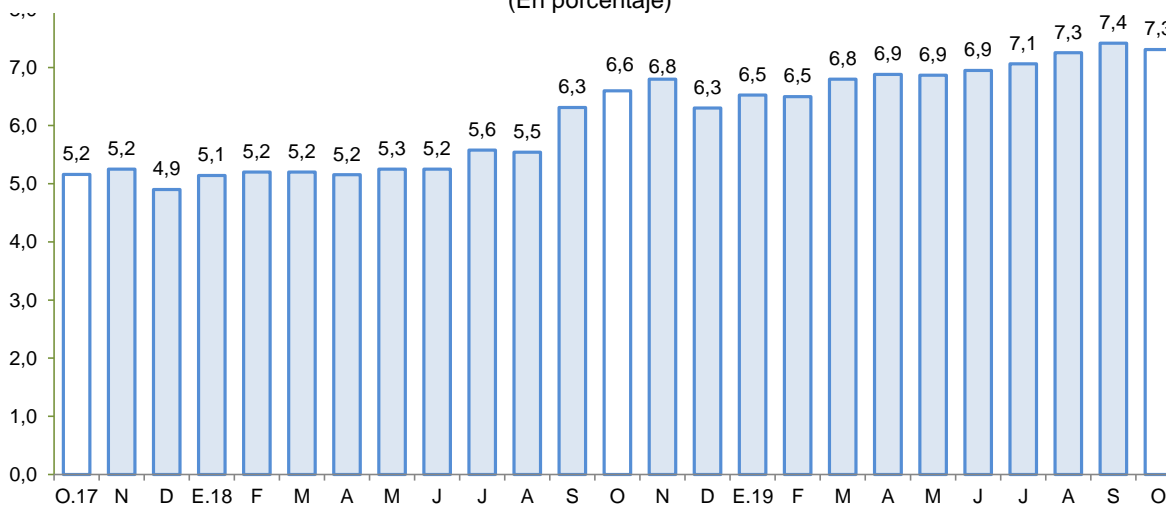

1/ Preliminar.
 2/ Morosidad = (créditos vencidos + créditos en cobranza judicial) / colocaciones brutas.
 Fuente: SBS y AFP.
 Elaboración: BCRP - Sucursal Huancayo.



2. Depósitos

- Los **depósitos** al finalizar noviembre, registraron un saldo de S/ 1 122 millones, mayor en 2,1 por ciento, respecto del mes anterior, explicado por el incremento de los saldos de la Banca Múltiple (2,3 por ciento) y de las Cajas Municipales (6,5 por ciento). Con relación a noviembre de 2018, las captaciones crecieron en 11,4 por ciento, debido a la mayor captación de fondos de Banca Múltiple (9,3 por ciento) y de las Cajas Municipales (27,7 por ciento).
- Según tipo de depósito, en términos interanuales se observó una expansión en las modalidades a la vista (8,3 por ciento) y de ahorro (29,3 por ciento). Por tipo de moneda, los depósitos en soles aumentaron en 12,7 por ciento mientras que en moneda extranjera disminuyeron en 2,0 por ciento.

CUADRO N° 7
AYACUCHO: DEPÓSITOS
(Saldos en millones de soles)

	Saldos en millones de soles con TCF 1/		Tasa de crecimiento (%)	
	Oct-19	Nov-19	Mes	12 Meses
Banco de la Nación	366	365	-0,4	6,9
Banca Múltiple	473	484	2,3	9,3
Instituciones No Bancarias	260	273	5,1	22,6
Financieras	54	54	0,1	6,3
Cajas Municipales	201	214	6,5	27,7
Cajas Rurales	5	6	2,3	16,3
TOTAL	1 100	1 122	2,1	11,4
Vista	252	255	1,0	8,3
Ahorro	597	621	4,0	29,3
A plazo	250	247	-1,4	-15,5
MN	1 013	1 038	2,4	12,7
ME	86	85	-1,7	-2,0
ME (Mill. US\$)	26	25	-1,7	-2,0

1/ TCF = Tipo de Cambio Fijo (S/ 3,37 por US\$)

Fuente: SBS y AFP.

Elaboración: BCRP, Sucursal Huancayo. Departamento de Estudios Económicos.

- La tasa de dolarización fue de 7,5 por ciento, menor en 1,0 de punto porcentual respecto de noviembre de 2018, lo que se explica, por el crecimiento de los depósitos en moneda nacional.

GRÁFICO Nº 6
AYACUCHO: CRECIMIENTO DE LOS DEPÓSITOS
 (Variación % respecto a similar periodo del año anterior)

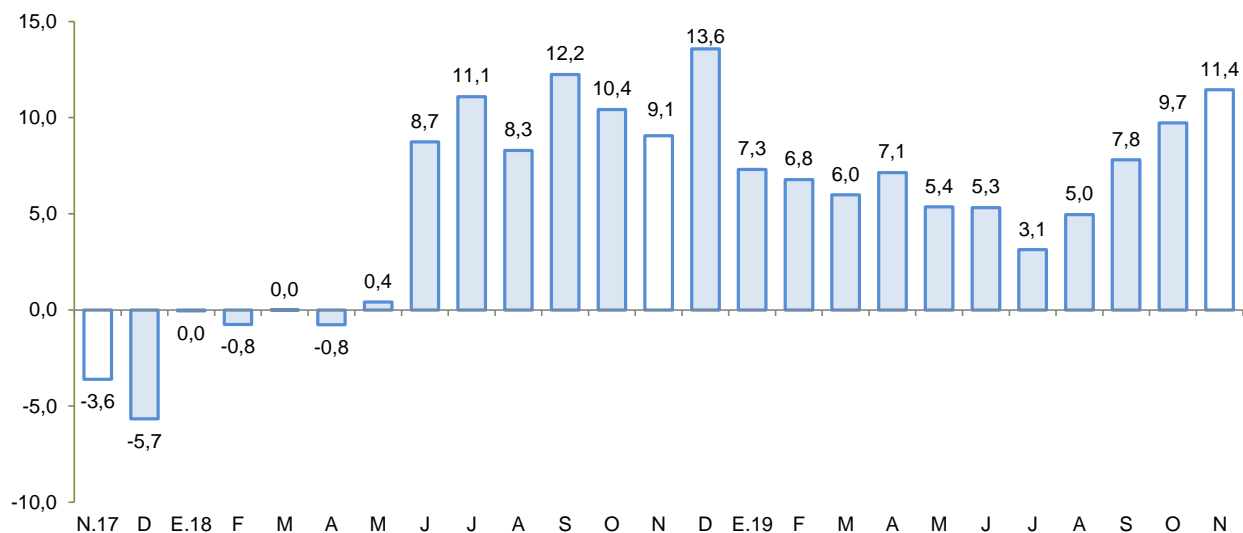

Fuente: SBS y AFP.
 Elaboración: BCRP - Sucursal Huancayo.

IV. EJECUCIÓN DEL PRESUPUESTO DE GASTOS DEL GOBIERNO GENERAL

1. Ejecución del Presupuesto de Gastos Corrientes

- El gasto corriente no financiero aumentó 5,5 por ciento interanual en términos reales en noviembre, asociado a los mayores montos devengados en los tres niveles de gobierno, principalmente por mayores desembolsos por remuneraciones.

CUADRO Nº 9
AYACUCHO: EJECUCIÓN DEL PRESUPUESTO DE GASTOS CORRIENTES 1/ 2/
 (Millones de soles)

	Noviembre			Enero - Noviembre		
	2 018	2 019	Var % real	2 018	2 019	Var % real
Gobierno Nacional	54,7	58,9	5,7	671,4	767,2	11,9
Gobierno Regional	92,2	99,3	5,7	937,8	965,5	0,8
Gobiernos locales	19,9	21,1	3,7	191,7	201,3	2,8
Total	166,8	179,3	5,5	1 800,8	1 934,0	5,1

1/ Información actualizada al 30 de noviembre de 2019

2/ Comprende el gasto en remuneraciones y en bienes y servicios.

Fuente: MEF

Elaboración: BCRP - Sucursal Huancayo.

- En el acumulado, el gasto aumentó en 5,1 por ciento en términos reales, principalmente por la mayor ejecución a nivel del Gobierno Central (11,9 por ciento), por efecto de mayores pagos por remuneraciones y compra de bienes y servicios.



2. Ejecución del Presupuesto de Inversiones

- La inversión pública en Ayacucho correspondiente a los tres niveles de gobierno totalizó en noviembre S/ 107,4 millones, menor en 15,8 por ciento respecto de noviembre del año pasado. Al respecto, se contrajo la ejecución a nivel del Gobierno Nacional (-2,3 por ciento) y de los municipios (-29,0 por ciento).

CUADRO Nº 10
AYACUCHO: EJECUCIÓN DEL PRESUPUESTO DE INVERSIONES 1/ 2/
(Millones de soles)

	Noviembre			Enero - Noviembre		
	2 018	2 019	Var % real	2 018	2 019	Var % real
Gobierno Nacional	16,6	16,5	-2,3	244,9	250,2	0,0
Gobierno Regional	36,1	38,5	4,5	222,2	203,0	-10,6
Gobiernos locales	72,5	52,4	-29,0	508,9	524,9	1,0
Inversión Pública	125,2	107,4	-15,8	976,0	978,0	-1,9

1/ Información actualizada al 30 de noviembre de 2019

2/ Comprende la adquisición de activos no financieros.

Fuente: MEF

Elaboración: BCRP - Sucursal Huancayo.

- Respecto al periodo enero – noviembre, la inversión pública sumó S/ 978,0 millones, nivel menor en 1,9 por ciento respecto al año previo, ante la disminución observada a nivel del Gobierno Regional. La inversión se orientó principalmente a los rubros Agropecuario, Saneamiento, Educación y Transporte, los que en conjunto representaron el 70,4 por ciento del total. Por nivel de gobierno, mayor desembolso en inversiones fue realizado por los municipios con una participación de 53,7 por ciento de participación.

GRÁFICO Nº 7
AYACUCHO: CRECIMIENTO DE LA EJECUCIÓN DEL PRESUPUESTO DE INVERSIONES
(Variación % real)

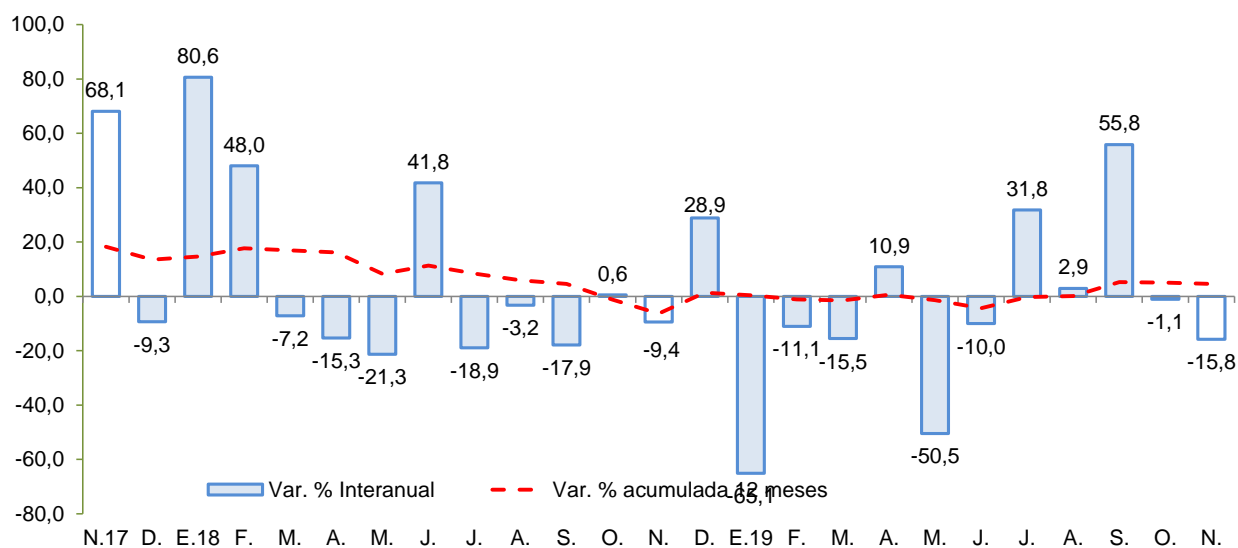

Fuente: MEF.

Elaboración: BCRP - Sucursal Huancayo.

Entre los principales proyectos que se vienen ejecutando en 2019 destacan:

- Instalación de banda ancha para la conectividad integral y el desarrollo social en la región Ayacucho, con un PIM de S/ 89,7 millones.
- Mejoramiento de la capacidad resolutive del Hospital de Apoyo San Francisco, con un PIM de S/ 44,7 millones.
- Mejoramiento de la capacidad resolutive del Hospital San Miguel, provincia La Mar, con un PIM de S/ 37,6 millones.
- Mejoramiento de la carretera departamental AY-102 Tambo - San Miguel Tramo: Km.00+000-Km.13+248, en los distritos de San miguel y Tambo, provincia de La Mar (S/ 37,6 millones).
- Mejoramiento de la capacidad resolutive del Hospital Coracora, en la provincia de Parinacochas, con un PIM de S/ 36,4 millones.

V. ANEXOS

ANEXO 1

AYACUCHO: PRODUCCIÓN AGROPECUARIA 1/
(En toneladas)

	2018		2019											TOTAL AGRÍCOLA
	NOV	DIC	ENE	FEB	MAR	ABR	MAY	JUN	JUL	AGO	SET	OCT	NOV	
TOTAL AGRÍCOLA	30 792	44 403	50 718	82 849	111 290	160 041	235 588	212 016	64 400	33 063	35 108	29 259	27 201	TOTAL AGRÍCOLA
Ajo	24	3	0	148	116	161	79	591	436	8	12	0	21	Ajo
Alfalfa	21 906	24 041	24 639	24 637	25 267	25 845	23 443	21 249	21 377	20 070	21 466	20 941	19 810	Alfalfa
Arveja grano seco	0	2	0	0	1	283	1 558	3 301	649	0	6	4	4	Arveja grano seco
Arveja grano verde	87	273	1 115	721	798	861	431	222	103	80	100	56	206	Arveja grano verde
Cacao	0	0	0	0	95	517	1 760	1 877	930	273	122	0	0	Cacao
Café	0	0	0	0	77	548	752	503	212	74	26	0	0	Café
Cebada grano	22	16	0	23	4	334	2 088	9 370	4 319	588	45	0	24	Cebada grano
Cebolla	85	81	305	341	606	999	868	241	84	8	62	18	38	Cebolla
Frijol grano seco	0	0	0	5	18	250	715	1 146	241	0	0	0	0	Frijol grano seco
Haba grano seco	0	4	0	1	1	629	2 277	4 646	1 019	9	0	0	18	Haba grano seco
Haba grano verde	47	306	917	1 135	771	1 063	290	195	136	10	45	0	110	Haba grano verde
Maíz amarillo duro	0	0	1 109	551	55	79	210	390	84	6	0	0	0	Maíz amarillo duro
Maíz amiláceo	0	0	0	8	118	2 105	6 517	11 718	2 325	0	5	2	0	Maíz amiláceo
Maíz choclo	285	590	1 391	2 089	1 958	2 772	715	93	97	0	15	30	124	Maíz choclo
Mashua	0	0	0	0	12	1 459	3 251	3 274	439	0	0	0	0	Mashua
Melocotón	2	8	450	1 338	1 809	1 520	63	4	0	0	0	0	0	Melocotón
Naranja	8	5	23	96	165	398	525	398	185	76	14	8	5	Naranja
Oca	0	0	0	0	77	1 644	3 469	3 084	418	0	0	0	0	Oca
Olluco	0	0	0	81	229	2 037	5 375	7 306	854	0	0	0	0	Olluco
Palta	86	205	495	1 122	3 405	2 739	2 442	727	378	198	91	147	297	Palta
Papa	1 147	11 468	8 455	20 260	35 052	69 506	132 437	89 220	8 580	78	53	961	1 280	Papa
Papaya	35	40	47	36	44	49	55	61	55	38	23	23	31	Papaya
Piña	13	28	21	17	20	29	23	16	12	14	9	11	17	Piña
Plátano	77	84	147	137	106	101	104	85	80	68	55	64	90	Plátano
Quinua	50	310	408	302	415	1 482	6 926	5 682	478	0	0	28	53	Quinua
Trigo	2	4	0	0	164	186	1 073	7 597	3 284	314	12	9	1	Trigo
Tuna	50	51	2 725	8 087	7 903	5 580	120	25	20	18	20	30	45	Tuna
Yuca	450	383	361	458	392	396	363	404	490	523	473	429	495	Yuca
Zapallo	0	0	54	46	64	308	0	60	0	0	0	24	15	Zapallo
TOTAL PECUARIO	2 490	2 800	2 955	4 833	9 315	12 303	13 932	10 278	6 804	4 390	3 086	2 587	2 482	TOTAL PECUARIO
Carne 2/	1 394	1 658	948	1 275	1 585	1 791	1 748	1 759	1 708	1 534	1 295	1 256	1 384	Carne 2/
Carne de ovino 2/	153	145	98	128	154	179	204	180	166	153	129	123	155	Carne de ovino 2/
Carne de porcino 2/	196	223	154	179	225	241	228	213	235	219	192	167	194	Carne de porcino 2/
Carne de vacuno 2/	818	995	546	786	975	1 105	1 087	1 136	1 066	925	766	785	819	Carne de vacuno 2/
Leche de vacuno	1 017	1 038	1 932	3 462	7 513	10 322	12 059	8 423	5 007	2 764	1 726	1 264	1 017	Leche de vacuno

1/ Información preliminar.

2/ Peso neto.

Fuente: MINAGRI

Elaboración: BCRP - Sucursal Huancayo.



ANEXO 2

**AYACUCHO: SUPERFICIE SEMBRADA 1/
(En hectáreas)**

CULTIVO	2018-2019									2019-2020				CULTIVO
	NOV	DIC	ENE	FEB	MAR	ABR	MAY	JUN	JUL	AGO	SET	OCT	NOV	
Ajo	119	20	6	12	1	3	11	0	0	10	80	122	136	Ajo
Arroz cáscara	4	10	9	0	0	0	0	0	0	0	7	4	8	Arroz cáscara
Arveja grano seco	2 112	1 317	565	12	2	2	2	0	15	0	129	1 180	1 726	Arveja grano seco
Arveja grano verde	401	126	55	31	29	26	29	69	181	219	454	362	315	Arveja grano verde
Cacao	6	0	3	0	0	0	0	0	0	0	0	0	0	Cacao
Café	70	0	0	0	0	0	0	0	0	0	0	0	0	Café
Cebada grano	3 738	5 355	3 519	855	29	2	22	8	0	0	0	354	3 630	Cebada grano
Cebolla	171	42	14	2	5	8	3	5	3	62	103	74	38	Cebolla
Frijol grano seco	673	393	165	58	0	0	0	0	0	0	64	245	552	Frijol grano seco
Haba grano seco	3 384	754	98	0	12	7	15	7	24	64	719	2 491	2 934	Haba grano seco
Haba grano verde	270	1	41	45	4	9	24	35	86	140	488	233	271	Haba grano verde
Maíz amarillo duro	131	110	24	8	0	0	0	0	0	139	374	198	62	Maíz amarillo duro
Maíz amiláceo	7 931	2 413	262	9	0	5	0	0	0	125	2 073	6 774	7 567	Maíz amiláceo
Maíz choclo	392	26	7	13	0	4	8	16	181	362	689	430	336	Maíz choclo
Oca	687	107	6	0	0	0	0	3	26	69	190	678	683	Oca
Olluco	1 216	263	3	0	0	0	0	4	40	61	299	969	1 061	Olluco
Palto	154	0	6	105	48	0	0	0	24	15	2	9	32	Palto
Papa	9 779	3 749	1 294	17	7	13	39	146	213	1 121	3 399	8 655	9 932	Papa
Quinua	7 263	2 173	1 070	0	0	0	0	58	64	836	843	4 080	6 416	Quinua
Tomate	18	16	5	3	10	6	7	8	3	9	9	9	9	Tomate
Trigo	2 784	3 917	2 566	351	0	0	11	17	0	0	0	146	2 822	Trigo
Yuca	6	0	11	0	4	4	6	0	0	161	420	201	8	Yuca
Zanahoria	47	37	12	3	7	6	9	8	6	8	3	20	21	Zanahoria
Zapallo	11	5	2	0	0	7	0	1	1	2	2	5	18	Zapallo

1/ Cifras preliminares.

Fuente: DIA - Ayacucho

Elaboración: BCRP - Sucursal Huancayo.



ANEXO 3

AYACUCHO: PRODUCCIÓN MINERA 1/

PRODUCTOS	2018		2019											PRODUCTOS
	NOV	DIC	ENE	FEB	MAR	ABR	MAY	JUN	JUL	AGO	SET	OCT	NOV	
MINERÍA METÁLICA														MINERÍA METÁLICA
Zinc (TMF)	290	856	3 739	3 769	4 527	4 233	4 443	4 195	4 868	4 582	4 778	3 685	4 338	Zinc (TMF)
Cobre (TMF)	0	6	36	37	38	41	45	42	46	47	49	35	36	Cobre (TMF)
Plata (KGG)	42 796	35 832	41 424	37 228	39 438	39 383	44 691	41 643	41 909	42 454	39 612	37 622	39 448	Plata (KGG)
Plomo (TMF)	142	159	409	511	505	622	729	723	635	679	676	572	602	Plomo (TMF)
Oro (KGG)	957	851	1 146	1 007	964	976	1 033	930	904	1 018	1 009	1 149	1 014	Oro (KGG)

1/ Cifras preliminares

Fuente: MINEM.

Elaboración: BCRP, Sucursal Huancayo. Departamento de Estudios Económicos.

ANEXO 4

AYACUCHO: EXPORTACIONES POR GRUPO DE PRODUCTO 1/
(Millones de US\$ FOB)

TIPO	2018		2019 1/										TIPO	
	NOV	DIC	ENE	FEB	MAR	ABR	MAY	JUN	JUL	AGO	SET	OCT		NOV
PRODUCTOS TRADICIONALES	38,2	28,1	41,7	39,1	39,1	23,9	18,0	28,4	17,5	23,3	21,2	26,1	13,3	PRODUCTOS TRADICIONALES
Pesqueros	0,0	0,0	0,0	0,0	0,0	0,0	0,0	0,0	0,0	0,0	0,0	0,0	0,0	Pesqueros
Agrícolas	0,0	0,0	0,0	0,0	0,0	0,0	0,0	0,0	0,0	0,0	0,0	0,0	0,0	Agrícolas
Mineros	38,2	28,1	41,7	39,1	39,1	23,9	18,0	28,4	17,5	23,3	21,2	26,1	13,3	Mineros
PRODUCTOS NO TRADICIONALES	1,1	0,9	0,5	1,0	1,4	1,8	2,1	3,1	3,6	2,4	1,4	1,4	1,7	PRODUCTOS NO TRADICIONALES
Agropecuarios	1,1	0,8	0,4	0,8	1,3	1,8	2,1	3,0	3,4	2,3	1,1	1,3	1,5	Agropecuarios
Maderas y papeles, y sus manufacturas	0,0	0,0	0,0	0,0	0,0	0,0	0,0	0,0	0,0	0,0	0,0	0,0	0,0	Maderas y papeles, y sus manufacturas
Metal - mecánico	0,0	0,0	0,0	0,0	0,0	0,0	0,0	0,0	0,0	0,0	0,0	0,0	0,0	Metal - mecánico
Minería no metálica	0,0	0,0	0,0	0,0	0,0	0,0	0,0	0,0	0,0	0,0	0,0	0,0	0,0	Minería no metálica
Pesqueros	0,0	0,0	0,0	0,0	0,0	0,0	0,0	0,0	0,0	0,0	0,0	0,0	0,0	Pesqueros
Químicos	0,0	0,0	0,0	0,0	0,0	0,0	0,0	0,0	0,0	0,0	0,0	0,0	0,0	Químicos
Sidero - metalúrgico	0,0	0,0	0,0	0,0	0,0	0,0	0,0	0,0	0,0	0,0	0,0	0,0	0,0	Sidero - metalúrgico
Textiles	0,0	0,0	0,1	0,2	0,0	0,1	0,0	0,0	0,2	0,1	0,2	0,1	0,2	Textiles
Otros	0,0	0,0	0,0	0,0	0,0	0,0	0,0	0,0	0,1	0,0	0,0	0,0	0,0	Otros
OTROS	0,0	0,0	0,0	0,0	0,0	0,0	0,0	0,0	0,0	0,0	0,0	0,0	0,0	OTROS
TOTAL EXPORTACIONES	39,3	29,0	42,1	40,1	40,5	25,8	20,1	31,4	21,2	25,8	22,5	27,5	15,0	TOTAL EXPORTACIONES

1/ Cifras Preliminares.

Fuente: SUNAT.

Elaboración: BCRP - Sucursal Huancayo.



ANEXO 5

**AYACUCHO: INGRESOS CORRIENTES DEL GOBIERNO CENTRAL
(Millones de soles)**

	2018		2019											
	NOV	DIC	ENE	FEB	MAR	ABR	MAY	JUN	JUL	AGO	SET	OCT	NOV	
I. INGRESOS TRIBUTARIOS	11,3	12,7	15,3	10,2	9,3	10,4	10,7	8,7	11,4	11,2	11,4	12,6	11,8	I. INGRESOS TRIBUTARIOS
1). Impuesto a la Renta	4,0	4,9	5,7	3,7	4,1	5,0	4,4	3,3	4,2	3,9	4,3	4,5	4,3	1). Impuesto a la Renta
Personas Naturales	2,1	2,3	3,0	2,0	2,0	2,0	2,4	2,0	2,4	2,0	2,5	2,4	2,4	Personas Naturales
Personas Jurídicas	1,8	1,7	2,5	1,5	1,4	1,1	1,1	1,1	1,5	1,7	1,6	1,9	1,7	Personas Jurídicas
Regularización	0,1	0,9	0,2	0,2	0,7	1,9	0,9	0,3	0,3	0,2	0,2	0,2	0,2	Regularización
2). Impuesto a las Importaciones	0,0	0,0	0,0	0,0	0,0	0,0	0,0	0,0	0,0	0,0	0,0	0,0	0,0	2). Impuesto a las Importaciones
3). Impuesto General a las Ventas (IGV)	4,7	5,1	6,5	4,4	3,3	3,2	3,8	3,4	4,5	4,6	4,2	4,9	4,9	3). Impuesto General a las Ventas (IGV)
Operaciones Internas	4,7	5,1	6,5	4,4	3,3	3,2	3,8	3,4	4,5	4,6	4,2	4,9	4,9	Operaciones Internas
Operaciones Externas	0,0	0,0	0,0	0,0	0,0	0,0	0,0	0,0	0,0	0,0	0,0	0,0	0,0	Operaciones Externas
4). Impuesto Selectivo al Consumo (ISC)	0,0	0,0	0,0	0,0	0,0	0,0	0,0	0,0	0,0	0,0	0,0	0,0	0,0	4). Impuesto Selectivo al Consumo (ISC)
5). Régimen Mype Tributario	1,4	1,5	2,0	0,9	1,0	0,8	1,2	1,0	1,4	1,4	1,5	1,7	1,4	5). Régimen Mype Tributario
6). Otros Ingresos Tributarios	1,2	1,3	1,2	1,2	0,9	1,3	1,3	1,0	1,3	1,3	1,3	1,4	1,1	6). Otros Ingresos Tributarios
II. INGRESOS NO TRIBUTARIOS	1,1	0,7	0,8	0,6	1,5	0,4	0,3	0,4	0,7	0,3	0,5	0,6	0,4	II. INGRESOS NO TRIBUTARIOS
TOTAL INGRESOS (I+II)	12,4	13,4	16,0	10,8	10,8	10,8	11,1	9,1	12,1	11,5	11,9	13,2	12,2	TOTAL INGRESOS (I+II)

Fuente: SUNAT

Elaboración: BCRP - Sucursal Huancayo.



ANEXO 6

AYACUCHO: EJECUCIÓN DEL PRESUPUESTO DE GASTOS DEL GOBIERNO NACIONAL 1/
(Millones de soles)

	2018		2019											
	NOV	DIC	ENE	FEB	MAR	ABR	MAY	JUN	JUL	AGO	SET	OCT		NOV
GASTOS NO FINANCIEROS	71,3	129,4	42,4	87,4	78,1	115,6	80,5	91,6	137,4	84,7	75,8	162,6	75,4	GASTOS NO FINANCIEROS
a. GASTOS CORRIENTES	54,7	92,5	41,4	83,9	67,2	75,2	70,8	79,3	76,3	65,6	60,2	88,4	58,9	a. GASTOS CORRIENTES
1. Personal y obligaciones sociales	15,8	19,1	20,5	18,1	18,9	18,6	19,3	18,8	21,8	18,0	18,5	19,2	19,8	1. Personal y obligaciones sociales
2. Pensiones y prestaciones sociales	2,2	3,0	2,2	2,1	2,0	2,5	2,4	2,1	9,3	1,5	0,9	1,1	0,9	2. Pensiones y prestaciones sociales
3. Bienes y servicios	26,3	46,4	14,9	28,7	36,6	28,3	30,3	30,1	28,0	23,8	27,9	25,6	28,1	3. Bienes y servicios
4. Donaciones y transferencias 2/	0,5	2,9	0,0	13,5	0,0	0,0	0,0	0,3	6,3	-1,0	1,8	0,0	0,5	4. Donaciones y transferencias 2/
5. Otros gastos	9,8	21,2	3,8	21,4	9,7	25,8	18,8	28,0	10,9	23,2	11,1	42,5	9,5	5. Otros gastos
b. GASTOS DE CAPITAL	16,6	36,8	1,0	3,5	10,9	40,4	9,7	12,3	61,1	19,1	15,6	74,2	16,5	b. GASTOS DE CAPITAL
1. Adquisición de activos no finan.	16,6	35,2	1,0	3,5	10,9	34,0	8,1	9,7	61,1	15,5	15,6	74,2	16,5	1. Adquisición de activos no finan.
2. Donaciones y transferencias 2/	0,0	0,5	0,0	0,0	0,0	4,6	0,0	0,0	0,0	0,0	0,0	0,0	0,0	2. Donaciones y transferencias 2/
3. Otros gastos de capital	0,0	1,1	0,0	0,0	0,0	1,9	1,6	2,6	0,0	3,6	0,0	0,0	0,0	3. Otros gastos de capital

1/ Información actualizada al 30 de noviembre de 2019

2/ Neto de transferencias intergubernamentales.

Fuente: MEF

Elaboración: BCRP - Sucursal Huancayo.

ANEXO 7

AYACUCHO: EJECUCIÓN DEL PRESUPUESTO DE GASTOS DEL GOBIERNO REGIONAL 1/
(Millones de soles)

	2018		2019											
	NOV	DIC	ENE	FEB	MAR	ABR	MAY	JUN	JUL	AGO	SET	OCT	NOV	
GASTOS NO FINANCIEROS	128,3	314,5	76,7	83,2	92,8	90,1	101,5	110,3	126,3	110,4	110,5	138,0	137,8	GASTOS NO FINANCIEROS
a. GASTOS CORRIENTES	92,2	146,8	76,3	75,6	79,4	80,0	87,3	93,2	100,6	88,2	91,2	94,4	99,3	a. GASTOS CORRIENTES
1. Personal y obligaciones sociales	66,6	91,8	66,6	62,5	67,2	61,3	67,8	67,9	73,5	66,5	67,8	68,2	73,6	1. Personal y obligaciones sociales
2. Pensiones y prestaciones sociales	4,5	8,9	5,3	3,9	3,9	4,2	4,0	4,0	5,0	4,0	4,5	4,2	4,8	2. Pensiones y prestaciones sociales
3. Bienes y servicios	21,1	45,6	4,5	9,1	8,1	14,4	15,5	16,7	20,4	17,4	18,7	21,3	20,8	3. Bienes y servicios
4. Donaciones y transferencias	0,0	0,0	0,0	0,0	0,0	0,0	0,0	0,3	0,0	0,0	0,0	0,4	0,0	4. Donaciones y transferencias
5. Otros gastos	0,0	0,5	0,0	0,1	0,2	0,1	0,1	4,4	1,6	0,2	0,1	0,3	0,1	5. Otros gastos
b. GASTOS DE CAPITAL	36,1	167,7	0,4	7,7	13,4	10,1	14,2	17,1	25,8	22,2	19,3	43,6	38,5	b. GASTOS DE CAPITAL
1. Adquisición de activos no finan.	36,1	163,1	0,4	7,7	13,4	10,1	14,2	17,1	25,8	22,2	19,3	34,3	38,5	1. Adquisición de activos no financieros
2. Donaciones y transferencias	0,0	4,5	0,0	0,0	0,0	0,0	0,0	0,0	0,0	0,0	0,0	9,3	0,0	2. Donaciones y transferencias
3. Otros gastos de capital	0,0	0,0	0,0	0,0	0,0	0,0	0,0	0,0	0,0	0,0	0,0	0,0	0,0	3. Otros gastos de capital

1/ Información actualizada al 30 de noviembre de 2019

Fuente: MEF

Elaboración: BCRP - Sucursal Huancayo.

ANEXO 8

AYACUCHO: EJECUCIÓN DEL PRESUPUESTO DE GASTOS DE LOS GOBIERNOS LOCALES 1/
(Millones de soles)

	2018		2019											
	NOV	DIC	ENE	FEB	MAR	ABR	MAY	JUN	JUL	AGO	SET	OCT	NOV	
GASTOS NO FINANCIEROS	92,5	172,4	7,8	44,4	51,0	82,7	52,0	87,4	63,1	75,2	117,7	77,8	73,5	GASTOS NO FINANCIEROS
a. GASTOS CORRIENTES	19,9	34,1	5,5	14,2	16,6	18,4	20,1	20,6	21,5	20,3	20,8	22,1	21,1	a. GASTOS CORRIENTES
1. Personal y obligaciones sociales	3,5	5,0	2,8	3,8	3,9	3,3	3,7	3,3	4,2	3,8	3,3	4,1	3,6	1. Personal y obligaciones sociales
2. Pensiones y prestaciones sociales	2,0	3,0	0,2	0,3	0,3	0,8	0,9	1,5	1,9	2,0	1,9	1,8	1,9	2. Pensiones y prestaciones sociales
3. Bienes y servicios	13,2	24,9	2,2	9,7	12,1	13,6	15,1	15,2	13,9	13,2	14,2	14,8	13,3	3. Bienes y servicios
4. Donaciones y transferencias	0,5	0,9	0,3	0,4	0,3	0,3	0,4	0,3	1,3	1,2	1,2	1,1	2,1	4. Donaciones y transferencias
5. Otros gastos	0,6	0,2	0,1	0,0	0,1	0,2	0,1	0,2	0,1	0,1	0,1	0,3	0,1	5. Otros gastos
b. GASTOS DE CAPITAL	72,5	138,3	2,3	30,2	34,4	64,3	31,9	66,9	41,6	54,9	96,9	55,7	52,4	b. GASTOS DE CAPITAL
1. Adquisición de activos no finan.	72,5	137,8	2,3	30,1	34,4	63,3	31,9	63,7	41,5	53,6	96,5	55,2	52,4	1. Adquisición de activos no financieros
2. Donaciones y transferencias	0,1	0,5	0,0	0,0	0,0	1,0	0,0	3,1	0,0	1,3	0,4	0,5	0,0	2. Donaciones y transferencias
3. Otros gastos de capital	0,0	0,0	0,0	0,0	0,0	0,0	0,0	0,0	0,0	0,0	0,0	0,0	0,0	3. Otros gastos de capital

1/ Información actualizada al 30 de noviembre de 2019

Fuente: MEF

Elaboración: BCRP - Sucursal Huancayo.

ANEXO 9

AYACUCHO: MOROSIDAD
(En porcentajes)

	2018			2019										
	OCT	NOV	DIC	ENE	FEB	MAR	ABR	MAY	JUN	JUL	AGO	SET	OCT	
I. BANCA MÚLTIPLE	8,3	8,6	8,0	8,1	8,1	8,9	9,1	9,2	9,3	9,5	9,7	10,2	10,0	I. BANCA MÚLTIPLE
II. INSTITUCIONES NO BANCARIAS														II. INSTITUCIONES NO BANCARIAS
Empresas Financieras	5,2	5,2	5,3	6,1	5,8	5,5	5,3	5,7	5,0	5,7	5,3	5,5	5,2	Empresas Financieras
Cajas Municipales	5,0	5,1	4,5	4,8	4,8	4,6	4,7	4,4	4,3	4,4	4,5	4,1	4,0	Cajas Municipales
Cajas Rurales	8,5	8,1	7,9	8,8	9,6	10,1	10,5	10,8	11,0	12,2	12,6	13,1	13,8	Cajas Rurales
Edpymes	10,1	11,0	10,0	10,3	9,7	9,8	10,3	10,0	9,7	7,5	6,9	8,9	9,8	Edpymes
III. ENTIDADES ESTATALES														III. ENTIDADES ESTATALES
Banco de la Nación 1/	1,7	1,7	1,8	1,8	1,9	1,9	2,0	2,1	2,3	2,2	2,3	2,4	2,4	Banco de la Nación 1/
Agrobanco 2/	17,0	20,6	20,6	22,3	21,8	21,8	21,8	19,7	24,0	21,0	29,6	32,1	32,6	Agrobanco 2/
Total	6,6	6,8	6,3	6,5	6,5	6,8	6,9	6,9	6,9	7,1	7,3	7,4	7,3	Total

1/ Sólo considera los créditos de consumo e hipotecario

2/ No considera los créditos a las demás empresas del sector.

Fuente: SBS y AFP.

Elaboración: BCRP - Sucursal Huancayo.