

BANCO CENTRAL DE RESERVA DEL PERÚ
SUCURSAL HUANCAYO



AYACUCHO: Síntesis de Actividad Económica
Octubre 2019¹

Departamento de Estudios Económicos

¹ En el presente informe participaron Francisco Callupe Casaño y Sergio Carrasco Mamani.

ÍNDICE

Página

RESUMEN EJECUTIVO	3
I. ACTIVIDAD PRODUCTIVA.....	4
1. Actividad primaria.....	4
1.1 Sector agropecuario.....	4
1.2 Sector minería.....	5
2. Otros indicadores sectoriales.....	6
2.1 Sector construcción.....	6
2.2 Arribos a los establecimientos de hospedaje.....	7
II. SECTOR EXTERNO.....	8
1. Exportaciones.....	8
III. CRÉDITO Y DEPÓSITOS.....	9
1. Créditos.....	9
2. Depósitos.....	11
IV. EJECUCIÓN DEL PRESUPUESTO DE GASTOS DEL GOBIERNO GENERAL.....	12
1. Ejecución del presupuesto de Gastos Corrientes.....	12
2. Ejecución del presupuesto de Inversiones.....	12
V. ANEXOS	15



RESUMEN EJECUTIVO

Principales hechos de importancia

- En octubre, el sector primario mostró resultados positivos al expandirse los sectores agropecuario (3,4 por ciento) y minero (18,1 por ciento). En el acumulado de enero – octubre, creció el sector minero (6,1 por ciento), pero se contrajo la parte agropecuaria (-5,4 por ciento).
- En cuanto a los otros indicadores de actividad económica en la región, crecieron los despachos de cemento (5,1 por ciento) y el crédito total (7,9 por ciento).

Actividad primaria

- El **sector agropecuario** aumentó 3,4 por ciento en octubre, por la mayor producción agrícola (8,2 por ciento) en cultivos como papa (169,9 por ciento), arveja grano verde (107,4 por ciento) y quinua (180,0 por ciento). De otro lado, se expandió la parte pecuaria (1,7 por ciento) por mayor producción de carne y leche de vacuno (3,9 y 0,1 por ciento, respectivamente).
- La **actividad minera** aumentó 18,5 por ciento en octubre, debido a la mayor producción de oro (4,8 por ciento), plomo (300,9 por ciento) y zinc (1 190,5 por ciento), destacando en los dos últimos casos la mayor extracción de la empresa Catalina Huanca.

Otros indicadores de actividad económica

- El **crédito directo total** en la región (S/ 1 570 millones) creció en 7,9 por ciento en octubre con relación a similar mes de 2018. Del mismo modo, los **créditos de consumo e hipotecario** registraron un crecimiento de 9,8 y 10,4 por ciento, respectivamente.
- Por su parte, la **inversión pública** (S/ 163,7 millones) disminuyó 1,1 por ciento en octubre al contraerse la ejecución a nivel del Gobierno Regional como de los municipios. De otro lado, entre enero y octubre, el incremento de 0,1 por ciento obedeció a la mayor ejecución a nivel de los gobiernos locales.

CUADRO N° 1
AYACUCHO: OTROS INDICADORES DE ACTIVIDAD ECONÓMICA
(Variación % respecto a similar mes del año anterior)

	May.19	Jun.19	Jul.19	Ago.19	Set.19	Oct.19
Despachos de cemento 1/	↑ 23,3	↑ 17,7	↑ 46,3	↑ 23,7	↑ 2,4	↑ 5,1
Arribos a establec. de hospedaje	↑ 30,4	↑ 22,0	↑ 15,1	↑ 16,5		
Crédito total 2/	↑ 9,0	↑ 8,7	↑ 8,2	↑ 8,7	↑ 7,6	↑ 7,9
Crédito de consumo 2/	↑ 12,8	↑ 13,2	↑ 11,5	↑ 11,7	↑ 11,0	↑ 9,8
Crédito hipotecario 2/	↑ 12,5	↑ 14,2	↑ 11,7	↑ 12,6	↑ 11,0	↑ 10,4
Inversión pública 2/	↓ -50,5	↓ -10,0	↑ 31,8	↑ 2,9	↑ 55,8	↓ -1,1

1/ En términos reales.

2/ En términos nominales.

Fuentes: BCRP - Sucursal Huancayo, UNACEM, MINCETUR, SBS y MEF.

I. ACTIVIDAD PRODUCTIVA

1. Actividad primaria

1.1 Sector agropecuario

- La actividad agropecuaria aumentó 3,4 por ciento en octubre, por la mayor producción agrícola (8,2 por ciento) y pecuaria (1,7 por ciento). Entre enero y octubre, el sector cayó 5,4 por ciento, por la contracción de la parte agrícola (-6,8 por ciento) y pecuaria (-1,3 por ciento).
- El incremento del subsector agrícola en octubre, obedeció a la mayor producción orientada al mercado interno (6,3 por ciento) como efecto de la mayor producción de papa (169,9 por ciento) y arveja grano verde (107,4 por ciento) a la que se añadió la mayor producción para el mercado externo y agroindustria (55,5 por ciento) destacando la quinua (180,0 por ciento).

CUADRO N° 2
AYACUCHO: SECTOR AGROPECUARIO 1/
(Toneladas)

Subsectores	Estructura Porcentual 2017 2/	Octubre			Enero - Octubre				
		2018	2019	Var.%	Contribución al crecimiento 3/	2018	2019	Var.%	Contribución al crecimiento 3/
AGRICOLA	67,4			8,2	2,2			-6,8	-5,0
Mercado externo y agroindustria	13,6			55,5	0,6			-4,0	-0,5
Cacao	4,7	0	0	-	0,0	5 113	5 574	9,0	0,4
Quinua	3,6	10	28	180,0	0,2	20 853	15 721	-24,6	-1,1
Café	3,4	0	0	-	0,0	3 430	2 192	-36,1	-1,0
Palta	1,7	100	147	47,0	0,4	6 324	11 744	85,7	1,1
Mercado interno	53,8			6,3	1,6			-7,4	-4,5
Papa	26,0	356	961	169,9	2,1	412 415	364 602	-11,6	-3,7
Maíz amiláceo	4,6	3	2	-33,3	0,0	25 739	22 798	-11,4	-0,6
Alfalfa	5,0	20 979	20 941	-0,2	0,0	199 416	228 934	14,8	0,6
Cebada grano	1,7	0	0	-	0,0	17 538	16 771	-4,4	-0,1
Trigo	1,6	4	9	125,0	0,0	14 163	12 639	-10,8	-0,2
Haba grano seco	1,5	0	0	-	0,0	10 038	8 582	-14,5	-0,3
Tuna	2,1	40	30	-25,0	0,0	22 816	24 528	7,5	0,2
Maíz choclo	0,9	14	30	114,3	0,1	9 565	9 160	-4,2	0,0
Arveja grano seco	1,3	0	4	-	0,0	6 372	5 802	-8,9	-0,1
Olluco	1,2	0	0	-	0,0	14 783	15 882	7,4	0,1
Frijol grano seco	0,8	0	0	-	0,0	2 767	2 375	-14,2	-0,1
Arveja grano verde	0,6	27	56	107,4	0,2	4 685	4 487	-4,2	0,0
PECUARIO	32,6			1,7	1,2			-1,3	-0,3
Carne de Vacuno	14,6	755	785	3,9	1,6	9 358	9 177	-1,9	-0,2
Leche Vacuno	8,9	1 263	1 264	0,1	0,0	54 855	54 471	-0,7	-0,1
Carne de Ovino	3,0	117	123	4,8	0,4	1 481	1 515	2,3	0,1
Carne de Porcino	2,0	169	167	-1,3	-0,1	2 060	2 053	-0,3	0,0
SECTOR AGROPECUARIO	100,0			3,4	3,4			-5,4	-5,4

1/ Cifras preliminares.

2/ A precios de 2007.

3/ En base a la estructura de similar período de 2017

4/ Peso neto.

Fuente: MINAGRI

Elaboración: BCRP - Sucursal Huancayo.

- Respecto al comportamiento del acumulado entre enero y octubre de 2019 el subsector agrícola disminuyó 6,8 por ciento, por la menor producción para el mercado interno (-7,4 por ciento) como papa (-11,6 por ciento), maíz amiláceo (-11,4 por ciento) y haba grano seco (-14,5 por ciento). De



igual modo, disminuyó la producción para el mercado externo y agroindustria (-4,0 por ciento) como quinua (-24,6 por ciento) y café (-36,1 por ciento).

- Respecto a la parte pecuaria, la expansión de 1,7 por ciento en octubre, obedeció principalmente a la mayor en la producción de carne de vacuno (3,9 por ciento) y leche de vacuno (0,1 por ciento). En el acumulado de enero a octubre el subsector registró una disminución de 1,3 por ciento, por efecto de la menor producción de carne y leche de vacuno (-1,9 y -0,7 por ciento, respectivamente) debido a la presencia de factores climáticos adversos en los primeros meses del año.
- Con relación a las siembras, en lo que va de la campaña 2019 – 2020, se instalaron 41,3 mil hectáreas, nivel superior en 6,4 por ciento, por mayores siembras en cultivos transitorios (6,5 por ciento) como papa (19,5 por ciento), quinua (47,8 por ciento) y arveja grano seco (25,3 por ciento).

CUADRO N° 3
AYACUCHO: SUPERFICIE SEMBRADA 1/
(Hectáreas)

	Campaña agrícola 2/		Variación	
	2018/2019	2019/2020	Absoluta	Porcentual
CULTIVOS TRANSITORIOS	38 708	41 212	2 504	6,5
Arveja grano verde	966	1 004	38	3,9
Arveja grano seco	1 019	1 277	258	25,3
Cebada grano	202	366	164	81,2
Frijol grano seco	415	276	- 139	-33,5
Haba grano seco	3 331	3 081	- 250	-7,5
Haba grano verde	982	835	- 147	-15,0
Maíz amiláceo	9 007	8 343	- 664	-7,4
Maíz amarillo	737	644	- 93	-12,6
Maíz choclo	1 366	1 245	- 121	-8,9
Oca	951	873	- 78	-8,2
Olluco	1 506	1 291	- 215	-14,3
Papa	10 656	12 735	2 079	19,5
Quinua	3 830	5 659	1 829	47,8
Trigo	286	138	- 148	-51,7
Yuca	720	776	56	7,8
Otros	2 734	2 669	- 65	-2,4
CULTIVOS PERMANENTES	90	53	- 37	-41,1
Palto	26	8	- 18	-69,2
Café	10	0	- 10	-100,0
Otros	54	45	- 9	-16,7
Total	38 798	41 265	2 467	6,4

1/ Cifras preliminares.

2/ Corresponde al periodo de agosto - octubre.

Fuente: Dirección regional de Agricultura de Ayacucho.

Elaboración: BCRP, Sucursal Huancayo. Departamento de Estudios Económicos.

1.2 Sector minería

- La producción minera aumentó 18,5 por ciento en octubre, debido a la mayor producción de oro (4,8 por ciento), plomo (300,9 por ciento) y zinc (1 190,5 por ciento). En el primer caso, destacó la mayor extracción por parte de la Compañía de Minas Buenaventura; mientras que en el resto de casos por la mayor explotación de la empresa Catalina Huanca. De otro lado, en el acumulado entre enero y octubre el sector creció 6,1 por ciento, sustentado en la mayor producción de oro (2,0 por ciento), plata (0,9 por ciento), zinc (20,4 por ciento) y plomo (123,0 por ciento).
- Es de precisar que, entre enero y octubre, en términos de participación en el Valor Bruto de Producción (VBP) minero, destacó el oro con 45,5 por ciento, seguido de plata (32,6 por ciento) y zinc (19,3 por ciento).

CUADRO N° 4
AYACUCHO: SECTOR MINERÍA 1/
(Variación % real respecto a similar periodo del año anterior)

Mineral	Estructura Porcentual 2017 2/	Octubre				Enero - Octubre			
		2018	2019	Var.%	Contribución 3/	2018	2019	Var.%	Contribución 3/
Oro (Onzas troy)	47,1	35 251	36 928	4,8	2,8	319 380	325 893	2,0	1,0
Plata (Onzas troy)	31,6	1 363 616	1 209 563	- 11,3	-4,5	12 915 795	13 034 053	0,9	0,3
Zinc (TMF)	19,2	286	3 685	1 190,5	18,0	35 565	42 818	20,4	3,5
Plomo (TMF)	1,5	143	572	300,9	1,9	2 718	6 061	123,0	1,3
Cobre (TMF)	0,6	0	35	-	-	367	415	13,1	0,1
SECTOR MINERÍA 2/	100,0			18,5	18,5			6,1	6,1

1/ Cifras preliminares.

2/ A precios de 2007.

3/ En base a la estructura porcentual de similar periodo de 2017.

Fuente: Ministerio de Energía y Minas.

Elaboración: BCRP, Sucursal Huancayo. Departamento de Estudios Económicos.

GRÁFICO N° 1
AYACUCHO: CRECIMIENTO DE LA PRODUCCIÓN MINERA
(Variación % real respecto a similar mes del año anterior)

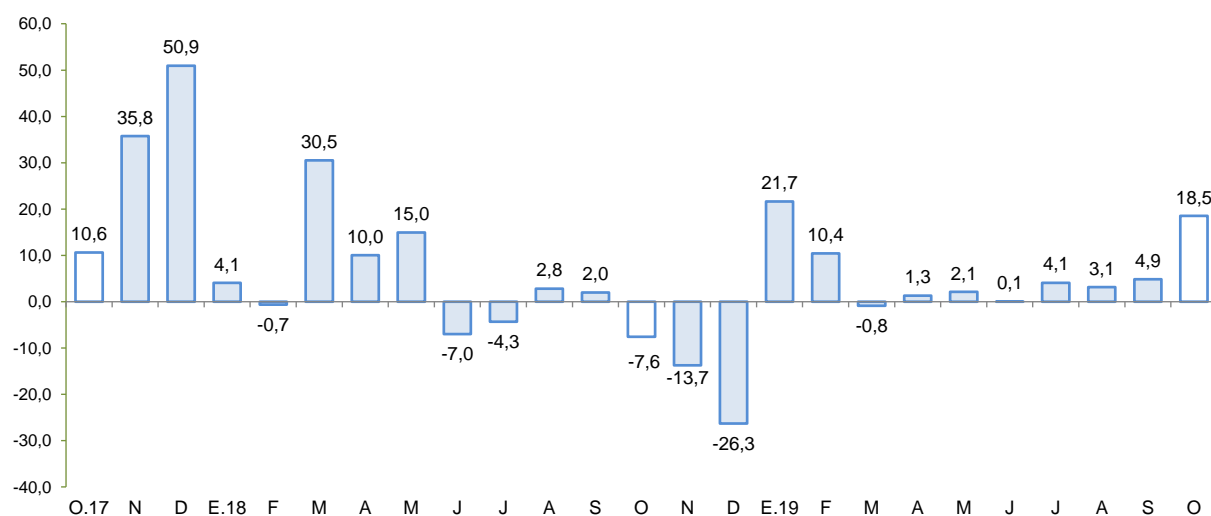

Fuente: MINEM.

Elaboración: BCRP - Sucursal Huancayo.

- El precio promedio del oro en octubre fue US\$/oz.tr. 1 494,8; menor en 1,1 por ciento respecto del mes anterior. Esta disminución se asoció al fortalecimiento de la divisa norteamericana.

2. Otros indicadores sectoriales

2.1 Sector construcción

- En octubre de 2019, los despachos de cemento aumentaron 5,1 por ciento frente a similar mes del año previo, situación que estuvo asociado a la mayor inversión pública a nivel del Gobierno Nacional. En el acumulado de enero a octubre, los despachos de cemento crecieron en 16,3 por ciento, sustentándose principalmente en la recuperación reciente de la inversión en los municipios.

GRÁFICO N° 2
AYACUCHO: CRECIMIENTO DEL SECTOR CONSTRUCCIÓN
 (Variación % real respecto a similar mes del año anterior)

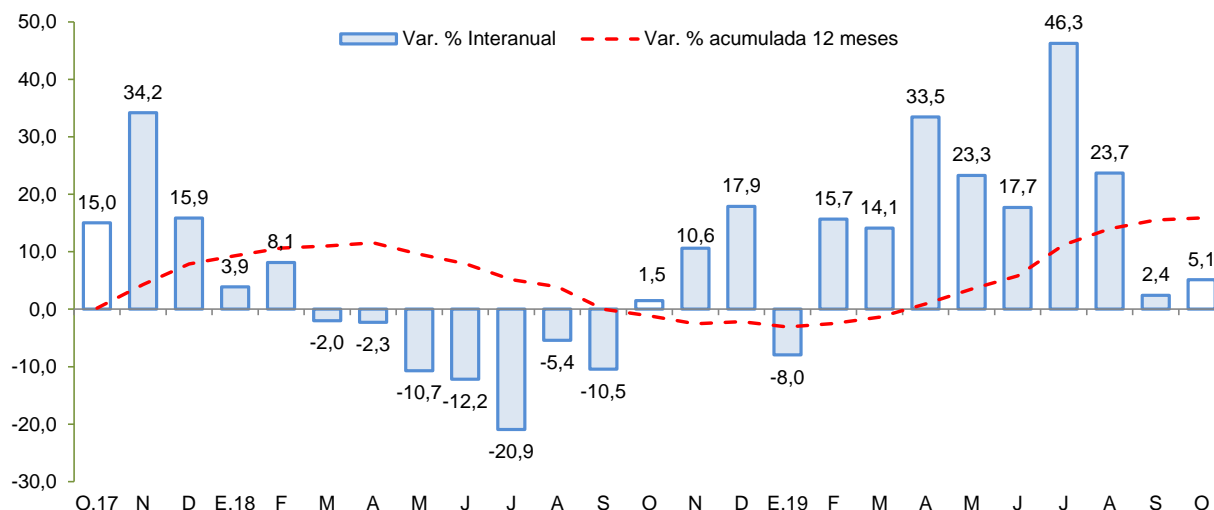

Fuente: UNACEM

Elaboración: BCRP - Sucursal Huancayo.

2.2 Arribos a los establecimientos de hospedaje

- El número de arribos a los establecimientos de hospedaje (62,1 mil) aumentó 16,5 por ciento en agosto de 2019 respecto a similar mes del año previo, debido a los mayores arribos de turistas nacionales (16,6 por ciento) y extranjeros (8,4 por ciento). En el acumulado de enero a agosto, los arribos crecieron en 10,9 por ciento por mayores arribos nacionales (10,7 por ciento) y extranjeros (25,1 por ciento). Es de mencionar que más del 70 por ciento de las visitas se efectuaron con fines de trabajo, siendo los principales destinos las provincias de Huamanga y Huanta.

GRÁFICO N° 3
AYACUCHO: CRECIMIENTO DE ARRIBOS A ESTABLECIMIENTOS DE HOSPEDAJE
 (Variación %)

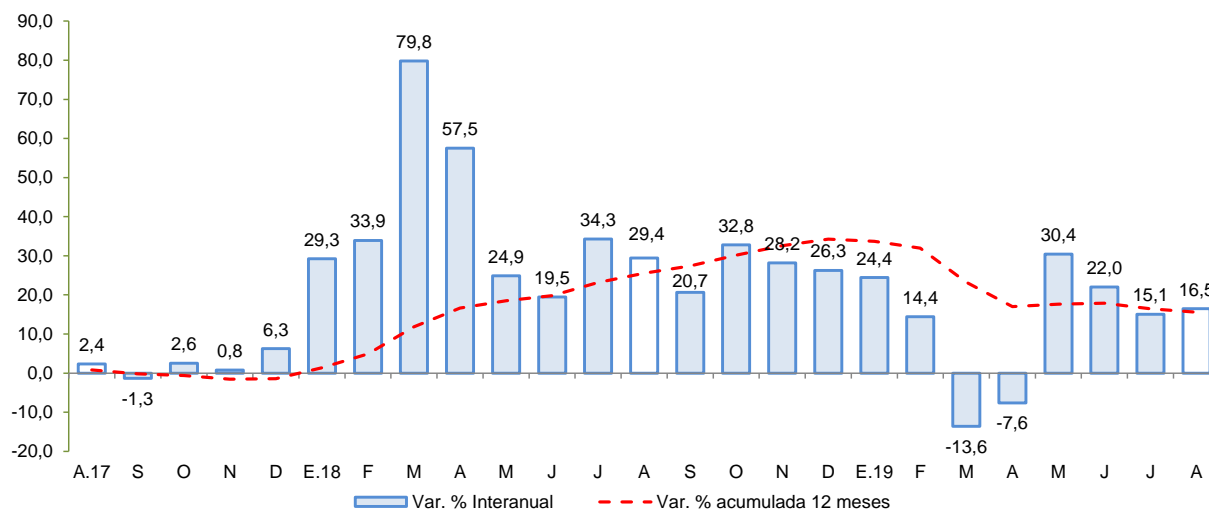

Fuente: MINCETUR

Elaboración: BCRP - Sucursal Huancayo.



II. SECTOR EXTERNO

1. Exportaciones

- En octubre, el valor de las exportaciones totalizó US\$ 27,3 millones, menor en 28,1 por ciento respecto a igual mes del año pasado, ante la contracción de las exportaciones tradicionales (-28,2 por ciento) y no tradicionales (-27,4 por ciento).
- En cuanto a las **exportaciones tradicionales**, se explicó por las menores ventas de productos mineros (-28,2 por ciento) principalmente de oro (-29,2 por ciento) por los menores embarques a India. Con relación a la parte **no tradicional**, se registró una disminución de 27,4 por ciento, por las menores ventas de productos agropecuarios (-22,3 por ciento), influenciada por la contracción en las exportaciones de tara (-53,4 por ciento), principalmente por menores envíos a Argentina, así como de cacao (-75,2 por ciento) por nulas ventas a Bélgica.
- En el acumulado de enero a octubre, las ventas sumaron US\$ 296,8 millones, mayor en 7,2 por ciento con relación al año previo, debido a la expansión de los **productos tradicionales** (6,7 por ciento) así como de los **productos no tradicionales** (14,4 por ciento). En el primer caso, resaltó las mayores ventas de productos mineros (6,7 por ciento), destacando oro (6,3 por ciento) con destino a Europa y Asia. Con relación al crecimiento de los productos no tradicionales, se sustentó en las mayores ventas de quinua (135,8 por ciento) con un total de US\$ 11,9 millones con destino principalmente a Estados Unidos de América, Países Bajos y Bélgica.

CUADRO N° 5
AYACUCHO: EXPORTACIONES POR GRUPO DE PRODUCTOS 1/
(Valor FOB en millones de US\$)

TIPO	Estructura % 2017	Octubre			Enero - Octubre		
		2 018	2 019	Var.%	2 018	2 019	Var. %
PRODUCTOS TRADICIONALES	94,4	36,3	26,1	-28,2	260,7	278,2	6,7
Pesqueros	0,0	0,0	0,0	-	0,0	0,0	-
Agrícolas	0,0	0,0	0,0	-	0,0	0,0	-
Mineros	94,4	36,3	26,1	-28,2	260,7	278,2	6,7
PRODUCTOS NO TRADICIONALES	5,6	1,7	1,2	-27,4	16,3	18,6	14,4
Agropecuarios	5,2	1,4	1,1	-22,3	15,0	17,3	15,4
Maderas y papeles	0,0	0,0	0,0	-	0,0	0,0	-
Metal - mecánico	0,0	0,0	0,0	-	0,0	0,0	-
Minería no metálica	0,0	0,0	0,0	-	0,0	0,0	-
Pesqueros	0,0	0,0	0,0	-	0,0	0,0	-
Químicos	0,0	0,0	0,0	-	0,1	0,2	-
Sidero - metalúrgico	0,0	0,0	0,0	-	0,0	0,0	-
Textiles	0,2	0,2	0,1	-	0,7	0,9	33,7
Otros	0,1	0,1	0,0	-	0,5	0,2	-57,3
OTROS 2/	0,0	0,0	0,0	-	0,0	0,0	-
TOTAL EXPORTACIONES	100,0	38,0	27,3	-28,1	277,0	296,8	7,2

1/ Cifras preliminares.

2/ Comprende la venta de combustibles y la reparación de bienes de capital.

Fuente: SUNAT.

Elaboración: BCRP - Sucursal Huancayo.

- En cuanto a su composición, los **productos tradicionales** tuvieron una participación del 93,7 por ciento entre enero y octubre, nivel menor en 0,4 de punto porcentual a lo registrado en similar lapso de 2018.
- Por destinos, destacaron en participación Suiza (52,0 por ciento), India (16,1 por ciento) y Canadá (6,7 por ciento). Por productos, la canasta exportadora estuvo conformada principalmente por oro (89,6 por ciento), quinua (4,0 por ciento) y cobre (2,5 por ciento).



III. CRÉDITO Y DEPÓSITOS²

1. Créditos

- Los **créditos** en Ayacucho totalizaron S/ 1 570 millones en octubre, mayor en 1,1 por ciento respecto del mes previo y en 7,9 por ciento con relación a similar mes de 2018. Respecto al mes anterior, influenciaron los mayores saldos de la Banca Múltiple (0,3 por ciento) como de las Instituciones No Bancarias (2,3 por ciento). Con relación a octubre de 2018, se expandieron los saldos colocados por la Banca Múltiple (6,4 por ciento), Cajas Municipales (15,8 ciento) y de las Financieras (14,0 por ciento), sustentándose en préstamos de consumo y a microempresas.

CUADRO Nº 6
AYACUCHO: CRÉDITO DIRECTO
(Saldos en millones de soles)

	Estructura %	Saldos en millones de soles con TCF 1/		Tasa de crecimiento (%)	
		Set-19	Oct-19	Mes	12 Meses
		Oct-19	Set-19	Oct-19	Oct-19
Banco de la Nación	8,9	141	140	-0,8	-2,4
Agrobanco	1,1	17	17	2,0	-37,8
Banca Múltiple	44,4	695	697	0,3	6,4
Instituciones No Bancarias	45,6	700	717	2,3	14,0
Financieras	9,4	142	147	3,8	14,0
Cajas Municipales	32,9	507	517	2,0	15,8
Cajas Rurales	3,3	50	51	1,9	-1,2
Edpymes	0,1	2	2	0,7	-3,4
Arrendamiento Financiero	0,0	0	0	-	-
TOTAL	100,0	1 553	1 570	1,1	7,9
Empresas	62,3	966	979	1,3	6,8
Personas	37,7	587	591	0,8	9,9
Consumo	31,4	489	492	0,7	9,8
Hipotecario	6,3	98	99	0,9	10,4
MN	97,7	1 517	1 534	1,1	8,7
ME	2,3	36	37	2,7	-16,2
ME (Mill. US\$)		11	11	2,7	-16,2

1/ TCF = Tipo de Cambio Fijo (S/ 3,37 por US\$)

Fuente: SBS y AFP.

Elaboración: BCRP, Sucursal Huancayo. Departamento de Estudios Económicos.

- Respecto al tipo de crédito, lo orientado a empresas (62,3 por ciento de participación), mostró un incremento de 6,8 por ciento con relación a octubre de 2018, por mayores créditos a la pequeña y microempresa en sectores como comercio y servicios. De otro lado, en el mismo lapso, los créditos para personas crecieron en 9,9 por ciento, por mayores saldos de créditos de consumo e hipotecarios.

² Los saldos de los créditos y depósitos expresadas en moneda extranjera se valúan al tipo de cambio constante a fin de aislar el efecto de la valuación cambiaria sobre los saldos en dicha moneda.

GRÁFICO Nº 4
AYACUCHO: CRECIMIENTO DEL CREDITO DIRECTO
 (Variación % respecto a similar mes del año anterior)

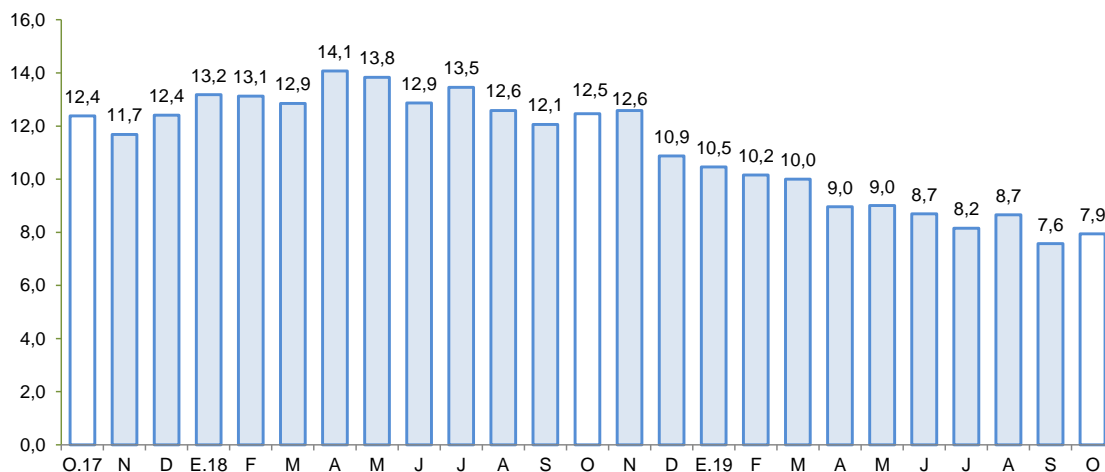

Fuente: SBS y AFP.
 Elaboración: BCRP - Sucursal Huancayo.

- Por tipo de moneda, respecto del mes previo, aumentaron los saldos en moneda nacional (1,1 por ciento) y en moneda extranjera (2,7 por ciento). En términos interanuales, crecieron los saldos en moneda nacional (8,7 por ciento) pero disminuyó en moneda extranjera (-16,2 por ciento). El ratio de dolarización se situó en 2,3 por ciento en octubre, nivel menor en 0,7 de punto porcentual en comparación a lo observado en octubre de 2018.
- Respecto a la morosidad en Ayacucho, al término de setiembre de 2019 se situó en 7,4 por ciento, siendo mayor en 1,1 de punto porcentual respecto a similar mes del año pasado. Los ratios más altos se registraron en las Cajas Rurales (13,1 por ciento) y en Agrobanco (32,1 por ciento), principalmente en créditos a micro y pequeña empresa.

GRÁFICO Nº 5
AYACUCHO: TASA DE MOROSIDAD 1/ 2/
 (En porcentaje)

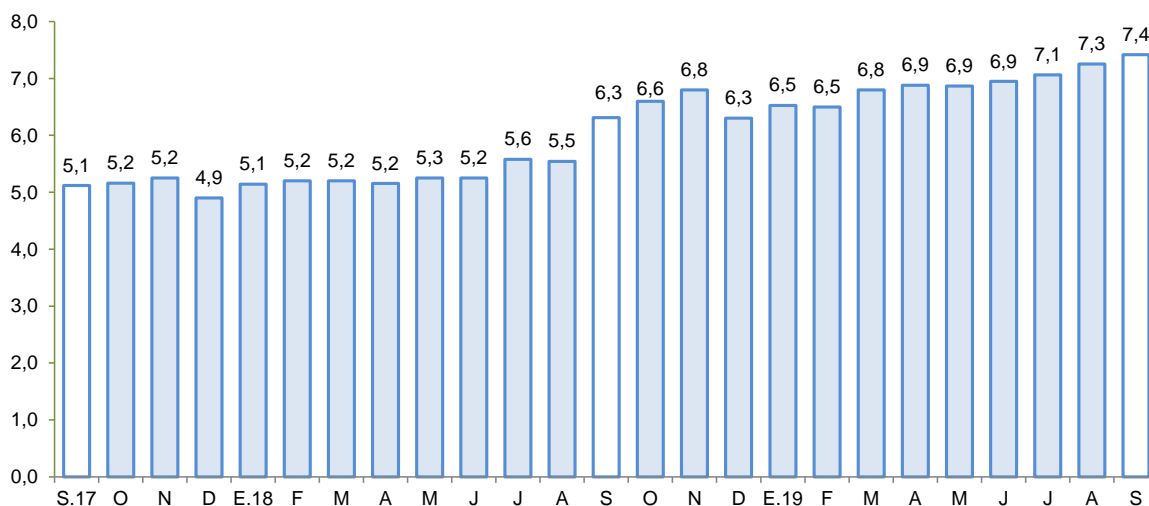

1/ Preliminar.
 2/ Morosidad = (créditos vencidos + créditos en cobranza judicial) / colocaciones brutas.
 Fuente: SBS y AFP.
 Elaboración: BCRP - Sucursal Huancayo.



2. Depósitos

- Los **depósitos** al finalizar octubre, registraron un saldo de S/ 1 100 millones, mayor en 2,4 por ciento, respecto del mes anterior, explicado por el incremento de los saldos del Banco de la Nación (4,7 por ciento), la Banca Múltiple (1,7 por ciento) y de las Cajas Municipales (1,9 por ciento). Con relación a octubre de 2018, las captaciones crecieron en 9,7 por ciento, debido a la mayor captación de fondos de Banca Múltiple (6,5 por ciento) y de las Cajas Municipales (24,2 por ciento).
- Según tipo de depósito, en términos interanuales se observó una expansión en las modalidades a la vista (8,0 por ciento) y de ahorro (23,1 por ciento). Por tipo de moneda, los depósitos en soles aumentaron en 10,7 por ciento mientras que en moneda extranjera disminuyeron en 1,0 por ciento.

CUADRO N° 7
AYACUCHO: DEPÓSITOS
(Saldos en millones de soles)

	Saldos en millones de soles con TCF 1/		Tasa de crecimiento (%)	
	Set-19	Oct-19	Mes	12 Meses
Banco de la Nación	349	366	4,7	7,1
Banca Múltiple	465	473	1,7	6,5
Instituciones No Bancarias	258	260	0,6	20,4
Financieras	56	54	-3,6	8,4
Cajas Municipales	197	201	1,9	24,2
Cajas Rurales	5	5	-0,9	15,9
TOTAL	1 073	1 100	2,4	9,7
Vista	231	252	8,9	8,0
Ahorro	588	597	1,5	23,1
A plazo	254	250	-1,4	-11,8
MN	989	1 013	2,5	10,7
ME	85	86	1,6	-1,0
ME (Mill. US\$)	25	26	1,6	-1,0

1/ TCF = Tipo de Cambio Fijo (S/ 3,37 por US\$)

Fuente: SBS y AFP.

Elaboración: BCRP, Sucursal Huancayo. Departamento de Estudios Económicos.

- La tasa de dolarización fue de 7,8 por ciento, menor en 0,8 de punto porcentual respecto de octubre de 2018, lo que se explica, por el crecimiento de los depósitos en moneda nacional.

GRÁFICO Nº 6
AYACUCHO: CRECIMIENTO DE LOS DEPÓSITOS
 (Variación % respecto a similar periodo del año anterior)

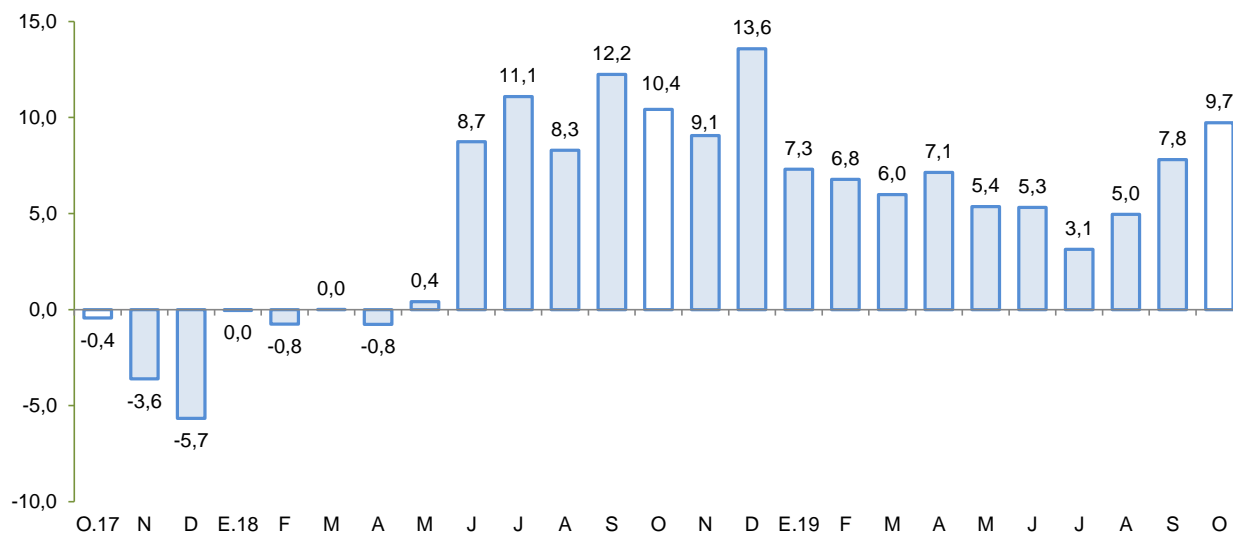

Fuente: SBS y AFP.
 Elaboración: BCRP - Sucursal Huancayo.

IV. EJECUCIÓN DEL PRESUPUESTO DE GASTOS DEL GOBIERNO GENERAL

1. Ejecución del Presupuesto de Gastos Corrientes

- El gasto corriente no financiero aumentó 5,4 por ciento interanual en términos reales en octubre, asociado a los mayores montos devengados a nivel del Gobierno Nacional y de los municipios, principalmente por mayores desembolsos por remuneraciones.

CUADRO Nº 9
AYACUCHO: EJECUCIÓN DEL PRESUPUESTO DE GASTOS CORRIENTES 1/ 2/
 (Millones de soles)

	Octubre			Enero - Octubre		
	2 018	2 019	Var % real	2 018	2 019	Var % real
Gobierno Nacional	76,9	88,4	12,8	616,7	708,3	12,4
Gobierno Regional	94,3	94,4	-1,7	845,6	866,2	0,2
Gobiernos locales	19,6	22,1	10,5	171,7	180,2	2,7
Total	190,8	204,9	5,4	1 634,0	1 754,7	5,1

1/ Información actualizada al 31 de octubre de 2019

2/ Comprende el gasto en remuneraciones y en bienes y servicios.

Fuente: MEF

Elaboración: BCRP - Sucursal Huancayo.

- En el acumulado, el gasto aumentó en 5,1 por ciento en términos reales, principalmente por la mayor ejecución a nivel del Gobierno Central (12,4 por ciento), por efecto de mayores pagos por remuneraciones y compra de bienes y servicios.



2. Ejecución del Presupuesto de Inversiones

- La inversión pública en Ayacucho correspondiente a los tres niveles de gobierno totalizó en octubre S/ 163,7 millones, menor en 1,1 por ciento respecto de octubre del año pasado. Al respecto, se contrajo la ejecución a nivel del Gobierno Regional (-36,5 por ciento) y de los municipios (-12,9 por ciento).

CUADRO Nº 10
AYACUCHO: EJECUCIÓN DEL PRESUPUESTO DE INVERSIONES 1/ 2/
(Millones de soles)

	Octubre			Enero - Octubre		
	2 018	2 019	Var % real	2 018	2 019	Var % real
Gobierno Nacional	47,3	74,2	54,2	228,3	233,7	0,1
Gobierno Regional	53,0	34,3	-36,5	186,0	164,5	-13,5
Gobiernos locales	62,2	55,2	-12,9	436,4	472,5	5,9
Inversión Pública	162,4	163,7	-1,1	850,8	870,6	0,1

1/ Información actualizada al 31 de octubre de 2019

2/ Comprende la adquisición de activos no financieros.

Fuente: MEF

Elaboración: BCRP - Sucursal Huancayo.

- Respecto al periodo enero – octubre, la inversión pública sumó S/ 870,6 millones, nivel mayor en 0,1 por ciento respecto al año previo, ante el incremento observado a nivel de los municipios. La inversión se orientó principalmente a los rubros Agropecuario, Saneamiento, Educación y Transporte, los que en conjunto representaron el 71,0 por ciento del total. Por nivel de gobierno, mayor desembolso en inversiones fue realizado por los municipios con una participación de 54,3 por ciento de participación.

GRÁFICO Nº 7
AYACUCHO: CRECIMIENTO DE LA EJECUCIÓN DEL PRESUPUESTO DE INVERSIONES
(Variación % real)

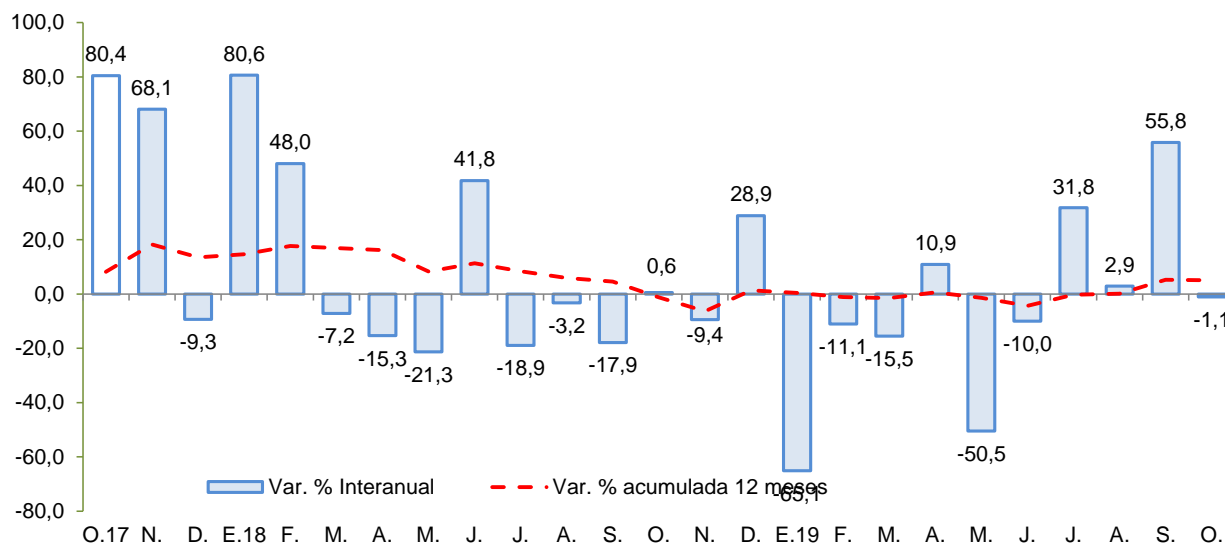

Fuente: MEF.

Elaboración: BCRP - Sucursal Huancayo.

Entre los principales proyectos que se vienen ejecutando en 2019 destacan:

- Instalación de banda ancha para la conectividad integral y el desarrollo social en la región Ayacucho, con un PIM de S/ 89,7 millones.
- Mejoramiento de la capacidad resolutive del Hospital de Apoyo San Francisco, con un PIM de S/ 44,7 millones.
- Mejoramiento de la capacidad resolutive del Hospital San Miguel, provincia La Mar, con un PIM de S/ 37,6 millones.
- Mejoramiento de la capacidad resolutive del Hospital Coracora, en la provincia de Parinacochas, con un PIM de S/ 36,4 millones.
- Mejoramiento de la carretera departamental AY-102 Tambo - San Miguel Tramo: Km.00+000-Km.13+248, en los distritos de San miguel y Tambo, provincia de La Mar (S/ 34,8 millones).

V. ANEXOS

ANEXO 1

AYACUCHO: PRODUCCIÓN AGROPECUARIA 1/
(En toneladas)

	2018			2019										TOTAL AGRÍCOLA
	OCT	NOV	DIC	ENE	FEB	MAR	ABR	MAY	JUN	JUL	AGO	SET	OCT	
TOTAL AGRÍCOLA	28 714	30 792	44 403	50 713	82 812	111 294	160 035	235 328	211 883	63 725	32 870	34 871	28 866	TOTAL AGRÍCOLA
Ajo	0	24	3	0	148	116	161	79	591	436	8	12	0	Ajo
Alfalfa	20 979	21 906	24 041	24 639	24 637	25 267	25 845	23 443	21 249	21 377	20 070	21 466	20 941	Alfalfa
Arveja grano seco	0	0	2	0	0	1	283	1 558	3 301	649	0	6	4	Arveja grano seco
Arveja grano verde	27	87	273	1 115	721	798	861	431	222	103	80	100	56	Arveja grano verde
Cacao	0	0	0	0	0	95	517	1 760	1 877	930	273	122	0	Cacao
Café	0	0	0	0	0	77	548	752	503	212	74	26	0	Café
Cebada grano	0	22	16	0	23	4	334	2 088	9 370	4 319	588	45	0	Cebada grano
Cebolla	8	85	81	305	341	606	999	868	241	84	8	62	18	Cebolla
Frijol grano seco	0	0	0	0	5	18	250	715	1 146	241	0	0	0	Frijol grano seco
Haba grano seco	0	0	4	0	1	1	629	2 277	4 646	1 019	9	0	0	Haba grano seco
Haba grano verde	25	47	306	917	1 135	771	1 063	290	195	136	10	45	0	Haba grano verde
Maíz amarillo duro	0	0	0	1 109	551	55	79	210	390	84	6	0	0	Maíz amarillo duro
Maíz amiláceo	3	0	0	0	8	118	2 105	6 517	11 718	2 325	0	5	2	Maíz amiláceo
Maíz choclo	14	285	590	1 391	2 089	1 958	2 772	715	93	97	0	15	30	Maíz choclo
Mashua	0	0	0	0	0	12	1 459	3 251	3 274	439	0	0	0	Mashua
Melocotón	0	2	8	450	1 338	1 809	1 520	63	4	0	0	0	0	Melocotón
Naranja	14	8	5	23	96	165	398	525	398	185	76	14	8	Naranja
Oca	0	0	0	0	0	77	1 644	3 469	3 084	418	0	0	0	Oca
Olluco	0	0	0	0	81	229	2 037	5 375	7 306	854	0	0	0	Olluco
Palta	100	86	205	495	1 122	3 405	2 739	2 442	727	378	198	91	147	Palta
Papa	356	1 147	11 468	8 455	20 260	35 052	69 506	132 437	89 220	8 580	78	53	961	Papa
Papaya	41	35	40	47	36	44	49	55	61	55	38	23	23	Papaya
Piña	62	13	28	21	17	20	29	23	16	12	14	9	11	Piña
Plátano	91	77	84	147	137	106	101	104	85	80	68	55	64	Plátano
Quinua	10	50	310	408	302	415	1 482	6 926	5 682	478	0	0	28	Quinua
Trigo	4	2	4	0	0	164	186	1 073	7 597	3 284	314	12	9	Trigo
Tuna	40	50	51	2 725	8 087	7 903	5 580	120	25	20	18	20	30	Tuna
Yuca	383	450	383	361	458	392	396	363	404	490	523	473	429	Yuca
Zapallo	0	0	0	54	46	64	308	0	60	0	0	0	24	Zapallo
TOTAL PECUARIO	2 570	2 490	2 800	2 955	4 833	9 315	12 303	13 932	10 278	6 804	4 390	3 086	2 587	TOTAL PECUARIO
Carne 2/	1 240	1 394	1 658	948	1 275	1 585	1 791	1 748	1 759	1 708	1 534	1 295	1 256	Carne 2/
Carne de ovino 2/	117	153	145	98	128	154	179	204	180	166	153	129	123	Carne de ovino 2/
Carne de porcino 2/	169	196	223	154	179	225	241	228	213	235	219	192	167	Carne de porcino 2/
Carne de vacuno 2/	755	818	995	546	786	975	1 105	1 087	1 136	1 066	925	766	785	Carne de vacuno 2/
Leche de vacuno	1 263	1 017	1 038	1 932	3 462	7 513	10 322	12 059	8 423	5 007	2 764	1 726	1 264	Leche de vacuno

1/ Información preliminar.

2/ Peso neto.

Fuente: MINAGRI

Elaboración: BCRP - Sucursal Huancayo.



ANEXO 2

**AYACUCHO: SUPERFICIE SEMBRADA 1/
(En hectáreas)**

CULTIVO	2018-2019										2019-2020			CULTIVO
	OCT	NOV	DIC	ENE	FEB	MAR	ABR	MAY	JUN	JUL	AGO	SET	OCT	
Ajo	105	119	20	6	12	1	3	11	0	0	10	80	121	Ajo
Arroz cáscara	3	4	10	9	0	0	0	0	0	0	0	7	0	Arroz cáscara
Arveja grano seco	892	2 112	1 317	565	12	2	2	2	0	15	0	117	1 160	Arveja grano seco
Arveja grano verde	259	401	126	55	31	29	26	29	69	181	223	436	345	Arveja grano verde
Cacao	11	6	0	3	0	0	0	0	0	0	0	0	0	Cacao
Café	10	70	0	0	0	0	0	0	0	0	0	0	0	Café
Cebada grano	191	3 738	5 355	3 519	855	29	2	22	8	0	0	0	366	Cebada grano
Cebolla	67	171	42	14	2	5	8	3	5	3	62	103	73	Cebolla
Frijol grano seco	346	673	393	165	58	0	0	0	0	0	0	49	227	Frijol grano seco
Haba grano seco	2 702	3 384	754	98	0	12	7	15	7	24	45	643	2 393	Haba grano seco
Haba grano verde	313	270	1	41	45	4	9	24	35	173	124	462	249	Haba grano verde
Maíz amarillo duro	282	131	110	24	8	0	0	0	0	0	139	359	146	Maíz amarillo duro
Maíz amiláceo	7 218	7 931	2 413	262	9	0	5	0	0	0	38	1 845	6 460	Maíz amiláceo
Maíz choclo	562	392	26	7	13	0	4	8	16	181	288	542	415	Maíz choclo
Oca	723	687	107	6	0	0	0	0	3	26	39	177	657	Oca
Olluco	1 116	1 216	263	3	0	0	0	0	4	40	41	292	958	Olluco
Palto	17	154	0	6	105	48	0	0	0	10	0	0	8	Palto
Papa	7 211	9 779	3 749	1 294	17	7	13	39	146	216	1 041	3 254	8 440	Papa
Quinoa	2 860	7 263	2 173	1 070	0	0	0	0	58	64	836	833	3 990	Quinoa
Tomate	24	18	16	5	3	10	6	7	8	3	8	8	7	Tomate
Trigo	278	2 784	3 917	2 566	351	0	0	11	17	0	0	0	138	Trigo
Yuca	295	6	0	11	0	4	4	6	0	0	161	417	198	Yuca
Zanahoria	33	47	37	12	3	7	6	9	8	6	8	3	20	Zanahoria
Zapallo	16	11	5	2	0	0	7	0	1	1	2	2	5	Zapallo

1/ Cifras preliminares.

Fuente: DIA - Ayacucho

Elaboración: BCRP - Sucursal Huancayo.



ANEXO 3

AYACUCHO: PRODUCCIÓN MINERA 1/

PRODUCTOS	2018			2019										PRODUCTOS	
	OCT	NOV	DIC	ENE	FEB	MAR	ABR	MAY	JUN	JUL	AGO	SET	OCT		
MINERÍA METÁLICA															MINERÍA METÁLICA
Zinc (TMF)	286	290	856	3 739	3 769	4 527	4 233	4 443	4 195	4 868	4 582	4 778	3 685	Zinc (TMF)	
Cobre (TMF)	0	0	6	36	37	38	41	45	42	46	47	49	35	Cobre (TMF)	
Plata (KGG)	42 413	42 796	35 832	41 424	37 228	39 438	39 383	44 691	41 643	41 909	42 454	39 612	37 622	Plata (KGG)	
Plomo (TMF)	143	142	159	409	511	505	622	729	723	635	679	676	572	Plomo (TMF)	
Oro (KGG)	1 096	957	851	1 146	1 007	964	976	1 033	930	904	1 018	1 009	1 149	Oro (KGG)	

1/ Cifras preliminares

Fuente: MINEM.

Elaboración: BCRP, Sucursal Huancayo. Departamento de Estudios Económicos.



ANEXO 4

AYACUCHO: EXPORTACIONES POR GRUPO DE PRODUCTO 1/
(Millones de US\$ FOB)

TIPO	2018			2019 1/										TIPO
	OCT	NOV	DIC	ENE	FEB	MAR	ABR	MAY	JUN	JUL	AGO	SET	OCT	
PRODUCTOS TRADICIONALES	36,3	38,2	28,1	41,7	39,1	39,1	23,9	18,0	28,4	17,5	23,3	21,2	26,1	PRODUCTOS TRADICIONALES
Pesqueros	0,0	0,0	0,0	0,0	0,0	0,0	0,0	0,0	0,0	0,0	0,0	0,0	0,0	Pesqueros
Agrícolas	0,0	0,0	0,0	0,0	0,0	0,0	0,0	0,0	0,0	0,0	0,0	0,0	0,0	Agrícolas
Mineros	36,3	38,2	28,1	41,7	39,1	39,1	23,9	18,0	28,4	17,5	23,3	21,2	26,1	Mineros
PRODUCTOS NO TRADICIONALES	1,7	1,1	0,9	0,5	1,0	1,4	1,8	2,1	3,1	3,6	2,4	1,4	1,2	PRODUCTOS NO TRADICIONALES
Agropecuarios	1,4	1,1	0,8	0,4	0,8	1,3	1,8	2,1	3,0	3,4	2,3	1,1	1,1	Agropecuarios
Maderas y papeles, y sus manufacturas	0,0	0,0	0,0	0,0	0,0	0,0	0,0	0,0	0,0	0,0	0,0	0,0	0,0	Maderas y papeles, y sus manufacturas
Metal - mecánico	0,0	0,0	0,0	0,0	0,0	0,0	0,0	0,0	0,0	0,0	0,0	0,0	0,0	Metal - mecánico
Minería no metálica	0,0	0,0	0,0	0,0	0,0	0,0	0,0	0,0	0,0	0,0	0,0	0,0	0,0	Minería no metálica
Pesqueros	0,0	0,0	0,0	0,0	0,0	0,0	0,0	0,0	0,0	0,0	0,0	0,0	0,0	Pesqueros
Químicos	0,0	0,0	0,0	0,0	0,0	0,0	0,0	0,0	0,0	0,0	0,0	0,0	0,0	Químicos
Sidero - metalúrgico	0,0	0,0	0,0	0,0	0,0	0,0	0,0	0,0	0,0	0,0	0,0	0,0	0,0	Sidero - metalúrgico
Textiles	0,2	0,0	0,0	0,1	0,2	0,2	0,1	0,0	0,0	0,2	0,1	0,2	0,1	Textiles
Otros	0,1	0,0	0,0	0,0	0,0	0,0	0,0	0,0	0,0	0,1	0,0	0,0	0,0	Otros
OTROS	0,0	0,0	0,0	0,0	0,0	0,0	0,0	0,0	0,0	0,0	0,0	0,0	0,0	OTROS
TOTAL EXPORTACIONES	38,0	39,3	29,0	42,1	40,1	40,5	25,8	20,1	31,4	21,2	25,8	22,5	27,3	TOTAL EXPORTACIONES

1/ Cifras Preliminares.

Fuente: SUNAT.

Elaboración: BCRP - Sucursal Huancayo.



ANEXO 5

**AYACUCHO: INGRESOS CORRIENTES DEL GOBIERNO CENTRAL
(Millones de soles)**

	2018			2019										
	OCT	NOV	DIC	ENE	FEB	MAR	ABR	MAY	JUN	JUL	AGO	SET	OCT	
I. INGRESOS TRIBUTARIOS	10,4	11,3	12,7	15,3	10,2	9,3	10,4	10,7	8,7	11,4	11,2	11,4	12,6	I. INGRESOS TRIBUTARIOS
1). Impuesto a la Renta	3,9	4,0	4,9	5,7	3,7	4,1	5,0	4,4	3,3	4,2	3,9	4,3	4,5	1). Impuesto a la Renta
Personas Naturales	2,2	2,1	2,3	3,0	2,0	2,0	2,0	2,4	2,0	2,4	2,0	2,5	2,4	Personas Naturales
Personas Jurídicas	1,5	1,8	1,7	2,5	1,5	1,4	1,1	1,1	1,1	1,5	1,7	1,6	1,9	Personas Jurídicas
Regularización	0,1	0,1	0,9	0,2	0,2	0,7	1,9	0,9	0,3	0,3	0,2	0,2	0,2	Regularización
2). Impuesto a las Importaciones	0,0	0,0	0,0	0,0	0,0	0,0	0,0	0,0	0,0	0,0	0,0	0,0	0,0	2). Impuesto a las Importaciones
3). Impuesto General a las Ventas (IGV)	4,1	4,7	5,1	6,5	4,4	3,3	3,2	3,8	3,4	4,5	4,6	4,2	4,9	3). Impuesto General a las Ventas (IGV)
Operaciones Internas	4,1	4,7	5,1	6,5	4,4	3,3	3,2	3,8	3,4	4,5	4,6	4,2	4,9	Operaciones Internas
Operaciones Externas	0,0	0,0	0,0	0,0	0,0	0,0	0,0	0,0	0,0	0,0	0,0	0,0	0,0	Operaciones Externas
4). Impuesto Selectivo al Consumo (ISC)	0,0	0,0	0,0	0,0	0,0	0,0	0,0	0,0	0,0	0,0	0,0	0,0	0,0	4). Impuesto Selectivo al Consumo (ISC)
5). Régimen Mype Tributario	1,3	1,4	1,5	2,0	0,9	1,0	0,8	1,2	1,0	1,4	1,4	1,5	1,7	5). Régimen Mype Tributario
6). Otros Ingresos Tributarios	1,0	1,2	1,3	1,2	1,2	0,9	1,3	1,3	1,0	1,3	1,3	1,3	1,4	6). Otros Ingresos Tributarios
II. INGRESOS NO TRIBUTARIOS	0,4	1,1	0,7	0,8	0,6	1,5	0,4	0,3	0,4	0,7	0,3	0,5	0,6	II. INGRESOS NO TRIBUTARIOS
TOTAL INGRESOS (I+II)	10,8	12,4	13,4	16,0	10,8	10,8	10,8	11,1	9,1	12,1	11,5	11,9	13,2	TOTAL INGRESOS (I+II)

Fuente: SUNAT

Elaboración: BCRP - Sucursal Huancayo.



ANEXO 6

AYACUCHO: EJECUCIÓN DEL PRESUPUESTO DE GASTOS DEL GOBIERNO NACIONAL 1/
(Millones de soles)

	2018			2019										
	OCT	NOV	DIC	ENE	FEB	MAR	ABR	MAY	JUN	JUL	AGO	SET	OCT	
GASTOS NO FINANCIEROS	124,0	71,3	129,4	42,4	87,4	78,1	115,6	80,5	91,6	137,4	84,7	75,8	162,6	GASTOS NO FINANCIEROS
a. GASTOS CORRIENTES	76,9	54,7	92,5	41,4	83,9	67,2	75,2	70,8	79,3	76,3	65,6	60,2	88,4	a. GASTOS CORRIENTES
1. Personal y obligaciones sociales	14,2	15,8	19,1	20,5	18,1	18,9	18,6	19,3	18,8	21,8	18,0	18,5	19,2	1. Personal y obligaciones sociales
2. Pensiones y prestaciones sociales	1,2	2,2	3,0	2,2	2,1	2,0	2,5	2,4	2,1	9,3	1,5	0,9	1,1	2. Pensiones y prestaciones sociales
3. Bienes y servicios	30,3	26,3	46,4	14,9	28,7	36,6	28,3	30,3	30,1	28,0	23,8	27,9	25,6	3. Bienes y servicios
4. Donaciones y transferencias 2/	5,4	0,5	2,9	0,0	13,5	0,0	0,0	0,0	0,3	6,3	-1,0	1,8	0,0	4. Donaciones y transferencias 2/
5. Otros gastos	25,8	9,8	21,2	3,8	21,4	9,7	25,8	18,8	28,0	10,9	23,2	11,1	42,5	5. Otros gastos
b. GASTOS DE CAPITAL	47,2	16,6	36,8	1,0	3,5	10,9	40,4	9,7	12,3	61,1	19,1	15,6	74,2	b. GASTOS DE CAPITAL
1. Adquisición de activos no finan.	47,3	16,6	35,2	1,0	3,5	10,9	34,0	8,1	9,7	61,1	15,5	15,6	74,2	1. Adquisición de activos no finan.
2. Donaciones y transferencias 2/	-0,1	0,0	0,5	0,0	0,0	0,0	4,6	0,0	0,0	0,0	0,0	0,0	0,0	2. Donaciones y transferencias 2/
3. Otros gastos de capital	0,0	0,0	1,1	0,0	0,0	0,0	1,9	1,6	2,6	0,0	3,6	0,0	0,0	3. Otros gastos de capital

1/ Información actualizada al 31 de octubre de 2019

2/ Neto de transferencias intergubernamentales.

Fuente: MEF

Elaboración: BCRP - Sucursal Huancayo.

ANEXO 7

AYACUCHO: EJECUCIÓN DEL PRESUPUESTO DE GASTOS DEL GOBIERNO REGIONAL 1/
(Millones de soles)

	2018			2019										
	OCT	NOV	DIC	ENE	FEB	MAR	ABR	MAY	JUN	JUL	AGO	SET	OCT	
GASTOS NO FINANCIEROS	147,3	128,3	314,5	76,7	83,2	92,8	90,1	101,5	110,3	126,3	110,4	110,5	138,0	GASTOS NO FINANCIEROS
a. GASTOS CORRIENTES	94,3	92,2	146,8	76,3	75,6	79,4	80,0	87,3	93,2	100,6	88,2	91,2	94,4	a. GASTOS CORRIENTES
1. Personal y obligaciones sociales	65,7	66,6	91,8	66,6	62,5	67,2	61,3	67,8	67,9	73,5	66,5	67,8	68,2	1. Personal y obligaciones sociales
2. Pensiones y prestaciones sociales	4,8	4,5	8,9	5,3	3,9	3,9	4,2	4,0	4,0	5,0	4,0	4,5	4,2	2. Pensiones y prestaciones sociales
3. Bienes y servicios	23,7	21,1	45,6	4,5	9,1	8,1	14,4	15,5	16,7	20,4	17,4	18,7	21,3	3. Bienes y servicios
4. Donaciones y transferencias	0,0	0,0	0,0	0,0	0,0	0,0	0,0	0,0	0,3	0,0	0,0	0,0	0,4	4. Donaciones y transferencias
5. Otros gastos	0,1	0,0	0,5	0,0	0,1	0,2	0,1	0,1	4,4	1,6	0,2	0,1	0,3	5. Otros gastos
b. GASTOS DE CAPITAL	53,0	36,1	167,7	0,4	7,7	13,4	10,1	14,2	17,1	25,8	22,2	19,3	43,6	b. GASTOS DE CAPITAL
1. Adquisición de activos no finan.	53,0	36,1	163,1	0,4	7,7	13,4	10,1	14,2	17,1	25,8	22,2	19,3	34,3	1. Adquisición de activos no financieros
2. Donaciones y transferencias	0,0	0,0	4,5	0,0	0,0	0,0	0,0	0,0	0,0	0,0	0,0	0,0	9,3	2. Donaciones y transferencias
3. Otros gastos de capital	0,0	0,0	0,0	0,0	0,0	0,0	0,0	0,0	0,0	0,0	0,0	0,0	0,0	3. Otros gastos de capital

1/ Información actualizada al 31 de octubre de 2019

Fuente: MEF

Elaboración: BCRP - Sucursal Huancayo.

ANEXO 8

AYACUCHO: EJECUCIÓN DEL PRESUPUESTO DE GASTOS DE LOS GOBIERNOS LOCALES 1/
(Millones de soles)

	2018			2019										
	OCT	NOV	DIC	ENE	FEB	MAR	ABR	MAY	JUN	JUL	AGO	SET	OCT	
GASTOS NO FINANCIEROS	82,1	92,5	172,4	7,8	44,4	51,0	82,7	52,0	87,4	63,1	75,2	117,7	77,8	GASTOS NO FINANCIEROS
a. GASTOS CORRIENTES	19,6	19,9	34,1	5,5	14,2	16,6	18,4	20,1	20,6	21,5	20,3	20,8	22,1	a. GASTOS CORRIENTES
1. Personal y obligaciones sociales	3,9	3,5	5,0	2,8	3,8	3,9	3,3	3,7	3,3	4,2	3,8	3,3	4,1	1. Personal y obligaciones sociales
2. Pensiones y prestaciones sociales	1,8	2,0	3,0	0,2	0,3	0,3	0,8	0,9	1,5	1,9	2,0	1,9	1,8	2. Pensiones y prestaciones sociales
3. Bienes y servicios	13,1	13,2	24,9	2,2	9,7	12,1	13,6	15,1	15,2	13,9	13,2	14,2	14,8	3. Bienes y servicios
4. Donaciones y transferencias	0,8	0,5	0,9	0,3	0,4	0,3	0,3	0,4	0,3	1,3	1,2	1,2	1,1	4. Donaciones y transferencias
5. Otros gastos	0,1	0,6	0,2	0,1	0,0	0,1	0,2	0,1	0,2	0,1	0,1	0,1	0,3	5. Otros gastos
b. GASTOS DE CAPITAL	62,5	72,5	138,3	2,3	30,2	34,4	64,3	31,9	66,9	41,6	54,9	96,9	55,7	b. GASTOS DE CAPITAL
1. Adquisición de activos no finan.	62,2	72,5	137,8	2,3	30,1	34,4	63,3	31,9	63,7	41,5	53,6	96,5	55,2	1. Adquisición de activos no financieros
2. Donaciones y transferencias	0,3	0,1	0,5	0,0	0,0	0,0	1,0	0,0	3,1	0,0	1,3	0,4	0,5	2. Donaciones y transferencias
3. Otros gastos de capital	0,0	0,0	0,0	0,0	0,0	0,0	0,0	0,0	0,0	0,0	0,0	0,0	0,0	3. Otros gastos de capital

1/ Información actualizada al 31 de octubre de 2019

Fuente: MEF

Elaboración: BCRP - Sucursal Huancayo.

ANEXO 9

AYACUCHO: MOROSIDAD
(En porcentajes)

	2018				2019									
	SET	OCT	NOV	DIC	ENE	FEB	MAR	ABR	MAY	JUN	JUL	AGO	SET	
I. BANCA MÚLTIPLE	7,8	8,3	8,6	8,0	8,1	8,1	8,9	9,1	9,2	9,3	9,5	9,7	10,2	I. BANCA MÚLTIPLE
II. INSTITUCIONES NO BANCARIAS														II. INSTITUCIONES NO BANCARIAS
Empresas Financieras	5,8	5,2	5,2	5,3	6,1	5,8	5,5	5,3	5,7	5,0	5,7	5,3	5,5	Empresas Financieras
Cajas Municipales	5,1	5,0	5,1	4,5	4,8	4,8	4,6	4,7	4,4	4,3	4,4	4,5	4,1	Cajas Municipales
Cajas Rurales	8,6	8,5	8,1	7,9	8,8	9,6	10,1	10,5	10,8	11,0	12,2	12,6	13,1	Cajas Rurales
Edpymes	10,9	10,1	11,0	10,0	10,3	9,7	9,8	10,3	10,0	9,7	7,5	6,9	8,9	Edpymes
III. ENTIDADES ESTATALES														III. ENTIDADES ESTATALES
Banco de la Nación 1/	1,8	1,7	1,7	1,8	1,8	1,9	1,9	2,0	2,1	2,3	2,2	2,3	2,4	Banco de la Nación 1/
Agrobanco 2/	11,9	17,0	20,6	20,6	22,3	21,8	21,8	21,8	19,7	24,0	21,0	29,6	32,1	Agrobanco 2/
Total	6,3	6,6	6,8	6,3	6,5	6,5	6,8	6,9	6,9	6,9	7,1	7,3	7,4	Total

1/ Sólo considera los créditos de consumo e hipotecario

2/ No considera los créditos a las demás empresas del sector.

Fuente: SBS y AFP.

1,5

Elaboración: BCRP - Sucursal Huancayo.