

BANCO CENTRAL DE RESERVA DEL PERÚ
SUCURSAL HUANCAYO



AYACUCHO: Síntesis de Actividad Económica
Setiembre 2019¹

Departamento de Estudios Económicos

¹ En el presente informe participaron Francisco Callupe Casaño y Sergio Carrasco Mamani.

ÍNDICE

Página

RESUMEN EJECUTIVO	3
I. ACTIVIDAD PRODUCTIVA.....	4
1. Actividad primaria.....	4
1.1 Sector agropecuario.....	4
1.2 Sector minería.....	5
2. Otros indicadores sectoriales.....	6
2.1 Sector construcción.....	6
2.2 Arribos a los establecimientos de hospedaje.....	7
II. SECTOR EXTERNO.....	8
1. Exportaciones.....	8
III. CRÉDITO Y DEPÓSITOS.....	9
1. Créditos.....	9
2. Depósitos.....	11
IV. EJECUCIÓN DEL PRESUPUESTO DE GASTOS DEL GOBIERNO GENERAL.....	12
1. Ejecución del presupuesto de Gastos Corrientes.....	12
2. Ejecución del presupuesto de Inversiones.....	12
V. ANEXOS	15



RESUMEN EJECUTIVO

Principales hechos de importancia

- En setiembre, el sector primario mostró un resultado mixto, al expandirse el sector minero (4,9 por ciento) pero se contrajo la parte agropecuaria (-5,7 por ciento). El acumulado de enero – setiembre, creció el sector minero (4,9 por ciento) y se contrajo el sector agropecuario (-5,6 por ciento).
- En cuanto a los otros indicadores de actividad económica en la región, se registraron crecimientos de los despachos de cemento (2,4 por ciento), el crédito total (7,6 por ciento) y la inversión pública (55,8 por ciento).

Actividad primaria

- El **sector agropecuario** disminuyó 5,7 por ciento en setiembre, por la menor producción agrícola (-3,8 por ciento) en cultivos como papa (-90,9 por ciento), trigo (-81,0 por ciento) y arveja grano seco (-76,0 por ciento). De otro lado, se contrajo la parte pecuaria (-6,5 por ciento) por menor producción de carne y leche de vacuno (-10,5 y 6,0 por ciento, respectivamente).
- La **actividad minera** aumentó 4,9 por ciento, debido a la mayor producción de oro (11,5 por ciento), plomo (124,9 por ciento) y cobre (7,9 por ciento), destacando en los dos primeros casos la mayor extracción de la empresa Catalina Huanca.

Otros indicadores de actividad económica

- El **crédito directo total** en la región (S/ 1 553 millones) creció en 7,6 por ciento en setiembre con relación a similar mes de 2018. Los **créditos de consumo e hipotecario** registraron un crecimiento de 11,0 por ciento, en ambos casos.
- Por su parte, la **inversión pública** (S/ 131,4 millones) aumentó 55,8 por ciento en setiembre ante la expansión en la ejecución en todos los niveles de gobierno. Entre enero y setiembre, el incremento de 0,5 por ciento obedeció a la mayor ejecución a nivel de los gobiernos locales.

CUADRO N° 1
AYACUCHO: OTROS INDICADORES DE ACTIVIDAD ECONÓMICA
(Variación % respecto a similar mes del año anterior)

	Abr.19	May.19	Jun.19	Jul.19	Ago.19	Set.19
Despachos de cemento 1/	↑ 33,5	↑ 23,3	↑ 17,7	↑ 46,3	↑ 23,7	↑ 2,4
Arribos a establec. de hospedaje	↓ -7,6	↑ 30,4	↑ 22,0	↑ 15,1		
Crédito total 2/	↑ 9,0	↑ 9,0	↑ 8,7	↑ 8,2	↑ 8,7	↑ 7,6
Crédito de consumo 2/	↑ 13,2	↑ 12,8	↑ 13,2	↑ 11,5	↑ 11,7	↑ 11,0
Crédito hipotecario 2/	↑ 14,2	↑ 12,5	↑ 14,2	↑ 11,7	↑ 12,6	↑ 11,0
Inversión pública 2/	↑ 10,9	↓ -50,5	↓ -10,0	↑ 31,8	↑ 2,9	↑ 55,8

1/ En términos reales.

2/ En términos nominales.

Fuentes: BCRP - Sucursal Huancayo, UNACEM, MINCETUR, SBS y MEF.

I. ACTIVIDAD PRODUCTIVA

1. Actividad primaria

1.1 Sector agropecuario

- La actividad agropecuaria disminuyó 5,7 por ciento en setiembre, por la menor producción agrícola (-3,8 por ciento) y pecuaria (-6,5 por ciento). Entre enero - setiembre, disminuyó en 5,6 por ciento, por la contracción de la parte agrícola (-6,9 por ciento) y pecuaria (-1,4 por ciento).
- La disminución del subsector agrícola obedeció a la menor producción orientada al mercado interno (-9,2 por ciento) como efecto de menor producción de papa (-90,9 por ciento), trigo (-81,0 por ciento) y arveja grano seco (-76,0 por ciento), explicado por menores siembras de campaña chica.

CUADRO N° 2
AYACUCHO: SECTOR AGROPECUARIO 1/
(Toneladas)

Subsectores	Estructura Porcentual 2017 2/	Setiembre			Enero - Setiembre				
		2018	2019	Var.%	Contribución al crecimiento 3/	2018	2019	Var.%	Contribución al crecimiento 3/
AGRICOLA	67,4			-3,8	-1,1			-6,9	-5,2
Mercado externo y agroindustria	13,6			24,0	1,1			-4,1	-0,6
Cacao	4,7	73	122	67,1	1,7	5 113	5 574	9,0	0,4
Quinua	3,6	9	0	-100,0	-0,1	20 843	15 693	-24,7	-1,1
Café	3,4	0	26	-	0,0	3 430	2 192	-36,1	-1,0
Palta	1,7	258	91	-64,7	-1,3	6 224	11 597	86,3	1,1
Mercado interno	53,8			-9,2	-2,2			-7,6	-4,7
Papa	26,0	583	53	-90,9	-1,6	412 059	363 641	-11,8	-3,9
Maíz amiláceo	4,6	0	5	-	0,0	25 736	22 796	-11,4	-0,6
Alfalfa	5,0	20 284	21 466	5,8	0,9	178 437	207 993	16,6	0,6
Cebada grano	1,7	2	45	2150,0	0,2	17 538	16 771	-4,4	-0,1
Trigo	1,6	63	12	-81,0	-0,3	14 159	12 630	-10,8	-0,2
Haba grano seco	1,5	0	0	-	0,0	10 038	8 582	-14,5	-0,3
Tuna	2,1	30	20	-33,3	0,0	22 776	24 498	7,6	0,2
Maíz choclo	0,9	0	15	-	0,0	9 551	9 130	-4,4	0,0
Arveja grano seco	1,3	25	6	-76,0	-0,3	6 372	5 798	-9,0	-0,1
Olluco	1,2	0	0	-	0,0	14 783	15 882	7,4	0,1
Frijol grano seco	0,8	28	0	-100,0	-1,0	2 767	2 375	-14,2	-0,1
Arveja grano verde	0,6	63	100	58,7	0,2	4 658	4 431	-4,9	0,0
PECUARIO	32,6			-6,5	-4,7			-1,4	-0,4
Carne de Vacuno	14,6	856	766	-10,5	-4,1	8 603	8 393	-2,4	-0,3
Leche Vacuno	8,9	1 835	1 726	-6,0	-0,6	53 592	53 208	-0,7	-0,1
Carne de Ovino	3,0	126	129	2,4	0,2	1 364	1 392	2,1	0,0
Carne de Porcino	2,0	193	192	-0,5	0,0	1 891	1 886	-0,3	0,0
SECTOR AGROPECUARIO	100,0			-5,7	-5,7			-5,6	-5,6

1/ Cifras preliminares.

2/ A precios de 2007.

3/ En base a la estructura de similar período de 2017

4/ Peso neto.

Fuente: MINAGRI

Elaboración: BCRP - Sucursal Huancayo.

- Respecto al comportamiento del acumulado entre enero y setiembre de 2019, el subsector agrícola disminuyó 6,9 por ciento, como efecto de la menor producción para el mercado interno (-7,6 por ciento) como papa (-11,8 por ciento), maíz amiláceo (-11,4 por ciento) y haba grano seco (-14,5



por ciento). De igual modo, disminuyó la producción para el mercado externo y agroindustria (-4,1 por ciento) como quinua (-24,7 por ciento) y café (-36,1 por ciento).

- Respecto a la parte pecuaria, la disminución de 6,5 por ciento en setiembre, obedeció a la contracción en la producción de carne de vacuno (-10,5 por ciento) y leche de vacuno (-6,0 por ciento). En el acumulado de enero a setiembre registró una disminución de 1,4 por ciento, por efecto de la menor producción de carne y leche de vacuno (-2,4 y -0,7 por ciento, respectivamente) debido a la presencia de factores climáticos adversos en los primeros meses del año.
- Con relación a las siembras, en lo que va de la campaña 2019 – 2020, se instalaron 13,4 mil hectáreas, nivel superior en 15,2 por ciento, por mayores siembras en cultivos transitorios (15,2 por ciento) como papa (23,8 por ciento), quinua (72,1 por ciento) y yuca (36,0 por ciento).

CUADRO N° 3
AYACUCHO: SUPERFICIE SEMBRADA 1/
(Hectáreas)

	Campaña agrícola 2/		Variación	
	2018/2019	2019/2020	Absoluta	Porcentual
CULTIVOS TRANSITORIOS	11 589	13 353	1 764	15,2
Arveja grano verde	707	659	- 48	-6,8
Arveja grano seco	127	117	- 10	-7,9
Cebada grano	11	0	- 11	-100,0
Frijol grano seco	69	35	- 34	-49,3
Haba grano seco	629	688	59	9,4
Haba grano verde	669	587	- 82	-12,3
Maíz amiláceo	1 789	1 883	94	5,3
Maíz amarillo	455	498	43	9,5
Maíz choclo	804	824	20	2,5
Oca	228	215	- 13	-5,7
Olluco	390	313	- 77	-19,7
Papa	3 445	4 266	821	23,8
Quinua	970	1 669	699	72,1
Trigo	8	0	- 8	-100,0
Yuca	425	578	153	36,0
Otros	863	1 021	158	18,3
CULTIVOS PERMANENTES	40	42	2	5,0
Palto	9	0	- 9	-100,0
Café	0	0	0	-
Otros	31	42	11	35,5
Total	11 629	13 395	1 766	15,2

1/ Cifras preliminares.

2/ Corresponde al periodo de agosto - setiembre.

Fuente: Dirección regional de Agricultura de Ayacucho.

Elaboración: BCRP, Sucursal Huancayo. Departamento de Estudios Económicos.

1.2 Sector minería

- La producción minera aumentó 4,9 por ciento en setiembre, debido a la mayor producción de oro (11,5 por ciento), plomo (124,9 por ciento) y cobre (7,9 por ciento). En los dos primeros casos destacó la mayor extracción por parte de la empresa Catalina Huanca. De otro lado, en el acumulado entre enero y setiembre el sector creció 4,9 por ciento, sustentado en la mayor producción de oro (1,7 por ciento) y plata (2,4 por ciento) por parte de la Compañía Minera Ares.
- Entre enero y setiembre, en términos de participación en el Valor Bruto de Producción (VBP) minero, destacó el oro con 44,8 por ciento, seguido de plata (32,8 por ciento) y zinc (19,6 por ciento).

CUADRO N° 4
AYACUCHO: SECTOR MINERÍA 1/
(Variación % real respecto a similar periodo del año anterior)

Mineral	Estructura Porcentual 2017 2/	Setiembre				Enero - Setiembre			
		2018	2019	Var.%	Contribución 3/	2018	2019	Var.%	Contribución 3/
Oro (Onzas troy)	47,1	29 099	32 448	11,5	4,8	284 129	288 965	1,7	0,8
Plata (Onzas troy)	31,6	1 306 838	1 273 543	- 2,5	-0,9	11 552 179	11 824 490	2,4	0,8
Zinc (TMF)	19,2	4 903	4 778	- 2,5	-0,6	35 280	39 133	10,9	2,0
Plomo (TMF)	1,5	301	676	124,9	1,4	2 575	5 489	113,1	1,3
Cobre (TMF)	0,6	45	49	7,9	0,0	367	380	3,6	0,0
SECTOR MINERÍA 2/	100,0			4,9	4,9			4,9	4,9

1/ Cifras preliminares.

2/ A precios de 2007.

3/ En base a la estructura porcentual de similar periodo de 2017.

Fuente: Ministerio de Energía y Minas.

Elaboración: BCRP, Sucursal Huancayo. Departamento de Estudios Económicos.

GRÁFICO N° 1
AYACUCHO: CRECIMIENTO DE LA PRODUCCIÓN MINERA
(Variación % real respecto a similar mes del año anterior)

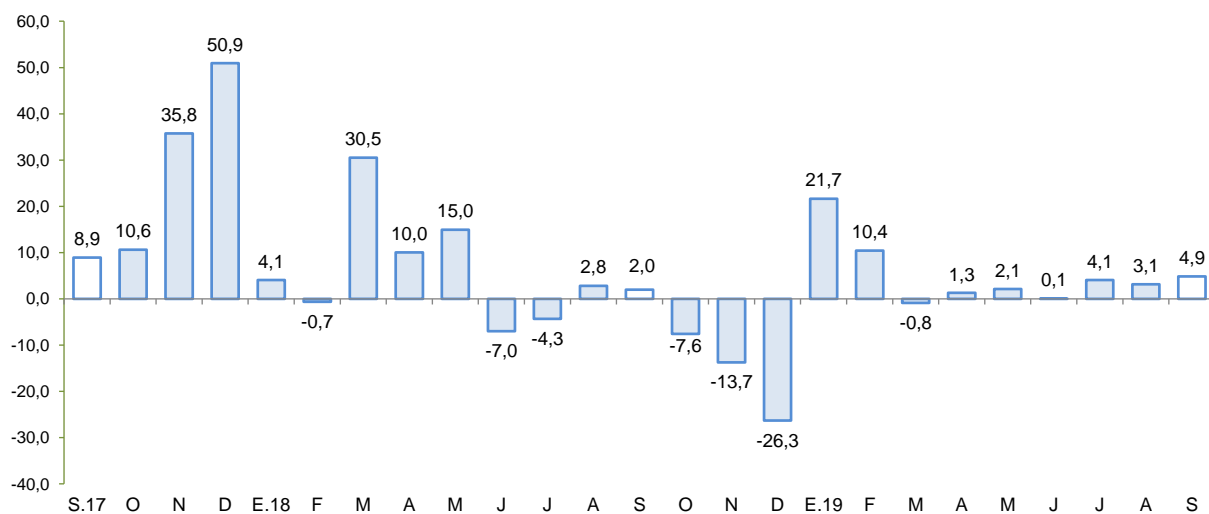

Fuente: MINEM.

Elaboración: BCRP - Sucursal Huancayo.

- El precio promedio del oro en setiembre fue US\$/oz.tr. 1 511,3; mayor en 0,8 por ciento respecto del mes anterior. Ese incremento se asoció a la reducción de los rendimientos de los bonos del Tesoro de los Estados Unidos de América.

2. Otros indicadores sectoriales

2.1 Sector construcción

- En setiembre de 2019, los despachos de cemento aumentaron 2,4 por ciento frente a similar mes del año previo, situación que estuvo asociado a la mayor inversión pública en los tres niveles de gobierno. En el acumulado enero – setiembre, los despachos de cemento crecieron en 17,9 por ciento, sustentándose principalmente en la recuperación reciente de la inversión en los municipios.

GRÁFICO N° 2
AYACUCHO: CRECIMIENTO DEL SECTOR CONSTRUCCIÓN
(Variación % real respecto a similar mes del año anterior)

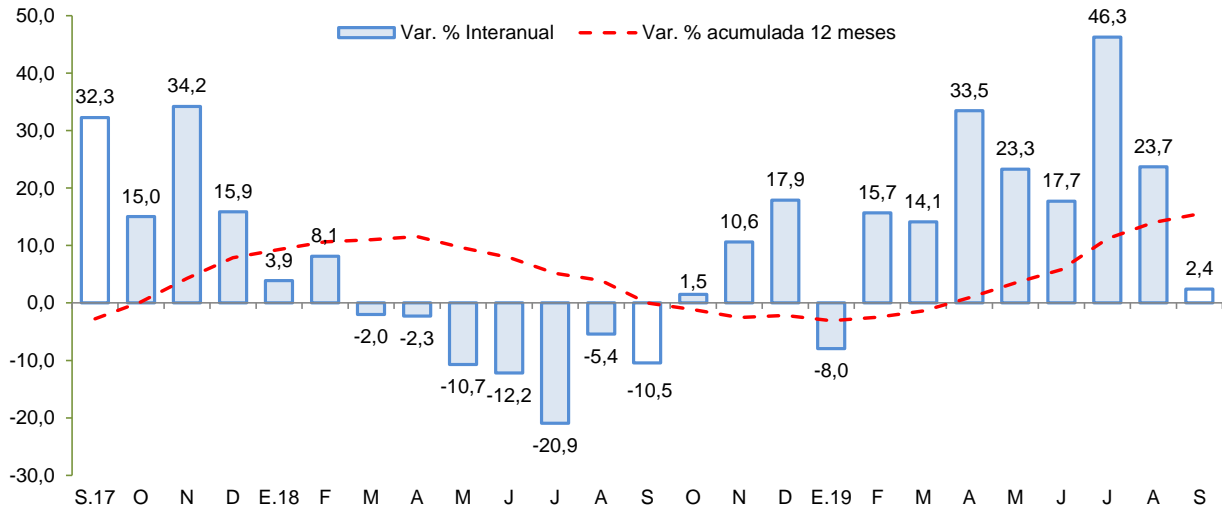

Fuente: UNACEM
Elaboración: BCRP - Sucursal Huancayo.

2.2 Arribos a los establecimientos de hospedaje

- El número de arribos a los establecimientos de hospedaje (63,2 mil) aumentó 15,1 por ciento en julio de 2019, respecto a similar mes del año previo, principalmente por mayores arribos de turistas nacionales (15,0 por ciento) y extranjeros (19,2 por ciento). En el acumulado de enero a julio, los arribos crecieron en 10,1 por ciento por mayores arribos nacionales (9,9 por ciento) y extranjeros (28,3 por ciento). Cabe mencionar que más del 70 por ciento de las visitas se efectúan con fines de trabajo, con destinos principales a Huamanga y Huanta.

GRÁFICO N° 3
AYACUCHO: CRECIMIENTO DE ARRIBOS A ESTABLECIMIENTOS DE HOSPEDAJE
(Variación %)

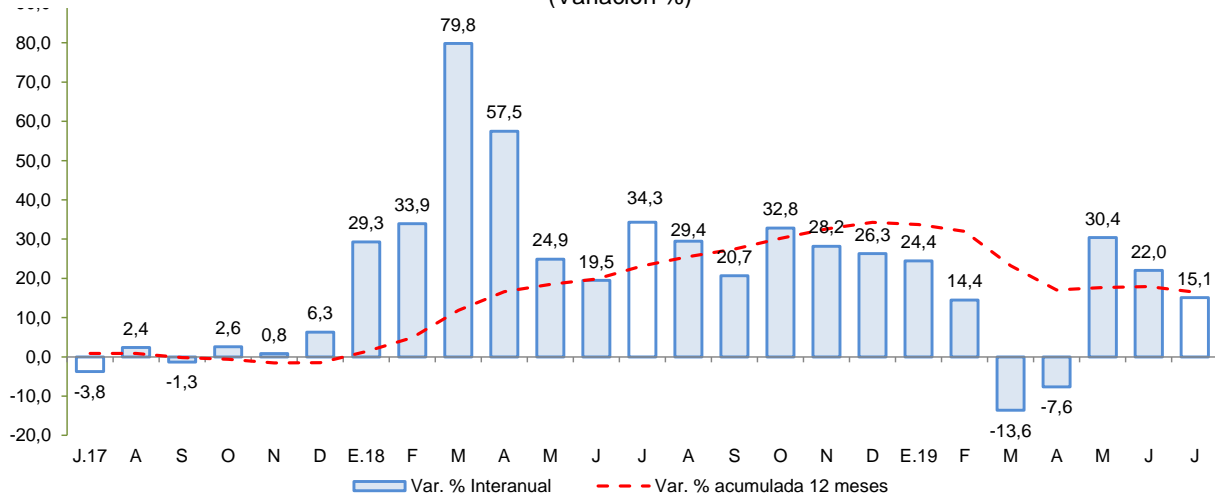

Fuente: MINCETUR
Elaboración: BCRP - Sucursal Huancayo.



II. SECTOR EXTERNO

1. Exportaciones

- En setiembre, el valor de las exportaciones totalizó US\$ 21,9 millones, menor en 20,4 por ciento respecto a igual mes del año pasado, influenciada por las exportaciones tradicionales (-20,4 por ciento) y no tradicionales (-20,2 por ciento).
- En cuanto a las **exportaciones tradicionales**, debido a las menores ventas de productos mineros (-20,4 por ciento) principalmente de oro (-19,9 por ciento) por menores embarques a Suiza e India. Con relación a la parte **no tradicional**, se registró una disminución de 20,2 por ciento, por las menores ventas de productos agropecuarios (-27,8 por ciento), influenciada por la contracción en las exportaciones de tara (-73,3 por ciento), principalmente por menores envíos a Italia y Argentina.
- En el acumulado enero - setiembre, las ventas sumaron US\$ 268,8 millones, mayor en 12,5 por ciento con relación al año previo, debido a la expansión de los **productos tradicionales** (12,1 por ciento) así como de los **productos no tradicionales** (18,7 por ciento). En el primer caso, destacaron las mayores ventas de productos mineros (12,1 por ciento), como oro (12,0 por ciento) con destino a Europa y Asia. Respecto al crecimiento de los productos no tradicionales, se sustentó en los mayores embarques de quinua a Estados Unidos de América, Países Bajos y Bélgica, a los que se envió el 75,1 por ciento del total de quinua embarcada (US\$ 11,1 millones).

CUADRO Nº 5
AYACUCHO: EXPORTACIONES POR GRUPO DE PRODUCTOS 1/
(Valor FOB en millones de US\$)

TIPO	Estructura % 2017	Setiembre			Enero - Setiembre		
		2 018	2 019	Var.%	2 018	2 019	Var. %
PRODUCTOS TRADICIONALES	94,4	25,8	20,5	-20,4	224,4	251,5	12,1
Pesqueros	0,0	0,0	0,0	-	0,0	0,0	-
Agrícolas	0,0	0,0	0,0	-	0,0	0,0	-
Mineros	94,4	25,8	20,5	-20,4	224,4	251,5	12,1
PRODUCTOS NO TRADICIONALES	5,6	1,7	1,4	-20,2	14,6	17,3	18,7
Agropecuarios	5,2	1,6	1,1	-27,8	13,6	16,2	18,8
Maderas y papeles	0,0	0,0	0,0	-	0,0	0,0	-
Metal - mecánico	0,0	0,0	0,0	-	0,0	0,0	-
Minería no metálica	0,0	0,0	0,0	-	0,0	0,0	-
Pesqueros	0,0	0,0	0,0	-	0,0	0,0	-
Químicos	0,0	0,0	0,0	-	0,1	0,2	-
Sidero - metalúrgico	0,0	0,0	0,0	-	0,0	0,0	-
Textiles	0,2	0,0	0,2	-	0,5	0,8	69,7
Otros	0,1	0,1	0,0	-	0,4	0,2	-58,2
OTROS 2/	0,0	0,0	0,0	-	0,0	0,0	-
TOTAL EXPORTACIONES	100,0	27,5	21,9	-20,4	239,0	268,8	12,5

1/ Cifras preliminares.

2/ Comprende la venta de combustibles y la reparación de bienes de capital.

Fuente: SUNAT.

Elaboración: BCRP - Sucursal Huancayo.

- En cuanto a su composición, los **productos tradicionales** tuvieron una participación del 93,6 por ciento entre enero y setiembre, nivel menor en 0,3 de punto porcentual a lo registrado en similar lapso de 2018.
- Por destinos, destacaron en participación Suiza (50,4 por ciento), India (17,0 por ciento) y Canadá (7,4 por ciento). Por productos, la canasta exportadora estuvo conformada principalmente por oro (89,1 por ciento), quinua (4,1 por ciento) y cobre (2,8 por ciento).



III. CRÉDITO Y DEPÓSITOS²

1. Créditos

- Los **créditos** en Ayacucho totalizaron S/ 1 553 millones en setiembre, mayor en 0,4 por ciento respecto del mes previo y en 7,6 por ciento con relación a similar mes de 2018. Respecto al mes anterior, influenciaron los mayores saldos de la Banca Múltiple (0,7 por ciento) como de las Instituciones No Bancarias (0,3 por ciento). Con relación a setiembre de 2018, se expandieron los saldos colocados por la Banca Múltiple (6,6 por ciento), Cajas Municipales (15,5 ciento) y de las Financieras (10,9 por ciento), sustentándose en préstamos de consumo y a microempresas.

CUADRO Nº 6
AYACUCHO: CRÉDITO DIRECTO
(Saldos en millones de soles)

	Estructura %	Saldos en millones de soles con TCF 1/		Tasa de crecimiento (%)		
		Set-19	Ago-19	Set-19	Mes	12 Meses
Banco de la Nación	9,1	140	141	0,3	-0,7	
Agrobanco	1,1	18	17	-3,9	-47,0	
Banca Múltiple	44,8	690	695	0,7	6,6	
Instituciones No Bancarias	45,1	698	700	0,3	13,3	
Financieras	9,1	139	142	1,8	10,9	
Cajas Municipales	32,6	508	507	-0,2	15,5	
Cajas Rurales	3,2	50	50	1,4	0,6	
Edpymes	0,1	2	2	2,7	-5,6	
Arrendamiento Financiero	0,0	0	0	-	-	
TOTAL	100,0	1 547	1 553	0,4	7,6	
Empresas	62,2	962	966	0,4	5,6	
Personas	37,8	584	587	0,4	11,0	
Consumo	31,5	487	489	0,4	11,0	
Hipotecario	6,3	98	98	0,1	11,0	
MN	97,7	1 511	1 517	0,4	8,3	
ME	2,3	35	36	1,2	-16,2	
ME (Mill. US\$)		10	11	1,2	-16,2	

1/ TCF = Tipo de Cambio Fijo (S/ 3,37 por US\$)

Fuente: SBS y AFP.

Elaboración: BCRP, Sucursal Huancayo. Departamento de Estudios Económicos.

- Respecto al tipo de crédito, lo orientado a empresas (62,2 por ciento de participación), mostró un incremento de 5,6 por ciento con relación a setiembre de 2018, por mayores créditos a la pequeña y micro empresa en sectores como comercio y servicios. De otro lado, en el mismo lapso, los créditos para personas crecieron en 11,0 por ciento, por mayores saldos de créditos de consumo e hipotecarios.

² Los saldos de los créditos y depósitos expresadas en moneda extranjera se valúan al tipo de cambio constante a fin de aislar el efecto de la valuación cambiaria sobre los saldos en dicha moneda.

GRÁFICO Nº 4
AYACUCHO: CRECIMIENTO DEL CREDITO DIRECTO
 (Variación % respecto a similar mes del año anterior)

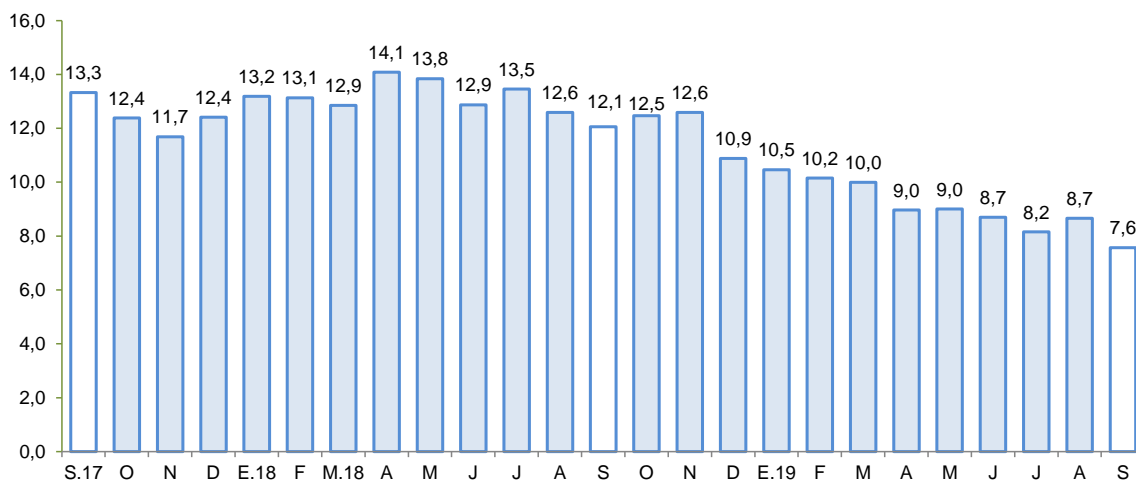

Fuente: SBS y AFP.

Elaboración: BCRP - Sucursal Huancayo.

- Por tipo de moneda, respecto del mes previo, aumentaron los saldos en moneda nacional (0,4 por ciento) y en moneda extranjera (1,2 por ciento). En términos interanuales, crecieron los saldos en moneda nacional (8,3 por ciento) pero disminuyó en moneda extranjera (-16,2 por ciento). El ratio de dolarización se situó en 2,3 por ciento en setiembre, nivel menor en 0,7 de punto porcentual en comparación a lo observado en setiembre de 2018.
- Respecto a la morosidad en Ayacucho, al término de agosto de 2019 se situó en 7,3 por ciento, siendo mayor en 1,7 de punto porcentual respecto a similar mes del año pasado. Los ratios más altos se registraron en las Cajas Rurales (12,6 por ciento) y en Agrobanco (29,6 por ciento), principalmente en créditos a micro y pequeña empresa.

GRÁFICO Nº 5
AYACUCHO: TASA DE MOROSIDAD 1/ 2/
 (En porcentaje)

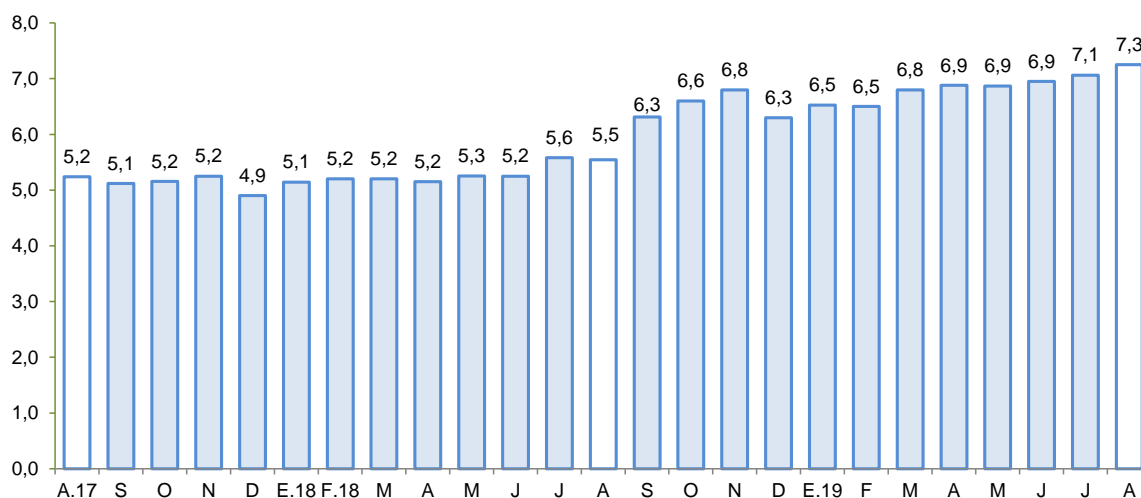

1/ Preliminar.

2/ Morosidad = (créditos vencidos + créditos en cobranza judicial) / colocaciones brutas.

Fuente: SBS y AFP.

Elaboración: BCRP - Sucursal Huancayo.



2. Depósitos

- Los **depósitos** al finalizar setiembre, registraron un saldo de S/ 1 073 millones, mayor en 2,2 por ciento, respecto del mes anterior, explicado por el incremento de los saldos del Banco de la Nación (0,5 por ciento), la Banca Múltiple (4,7 por ciento) y de las Financieras (4,1 por ciento). Con relación a setiembre de 2018, las captaciones crecieron en 7,8 por ciento, debido a la mayor captación de fondos de Banca Múltiple (3,0 por ciento) y de las Cajas Municipales (22,9 por ciento).
- Según tipo de depósito, en términos interanuales se observó una expansión en las modalidades a la vista (0,6 por ciento) y de ahorro (22,0 por ciento). Por tipo de moneda, los depósitos en soles aumentaron en 9,3 por ciento mientras que en moneda extranjera disminuyeron en 7,2 por ciento.

CUADRO N° 7
AYACUCHO: DEPÓSITOS
(Saldos en millones de soles)

	Saldos en millones de soles con TCF 1/		Tasa de crecimiento (%)	
	Ago-19	Set-19	Mes	12 Meses
	Banco de la Nación	348	349	0,5
Banca Múltiple	444	465	4,7	3,0
Instituciones No Bancarias	258	258	0,1	20,5
Financieras	54	56	4,1	12,8
Cajas Municipales	199	197	-1,0	22,9
Cajas Rurales	6	5	-0,9	22,5
TOTAL	1 051	1 073	2,2	7,8
Vista	218	231	6,3	0,6
Ahorro	546	588	7,8	22,0
A plazo	287	254	-11,7	-10,5
MN	969	989	2,0	9,3
ME	81	85	4,2	-7,2
ME (Mill. US\$)	24	25	4,2	-7,2

1/ TCF = Tipo de Cambio Fijo (S/ 3,37 por US\$)

Fuente: SBS y AFP.

Elaboración: BCRP, Sucursal Huancayo. Departamento de Estudios Económicos.

- La tasa de dolarización fue de 7,9 por ciento, menor en 1,3 de punto porcentual respecto de setiembre de 2018, lo que se explica, por el crecimiento de los depósitos en moneda nacional.

GRÁFICO Nº 6
AYACUCHO: CRECIMIENTO DE LOS DEPÓSITOS
 (Variación % respecto a similar periodo del año anterior)

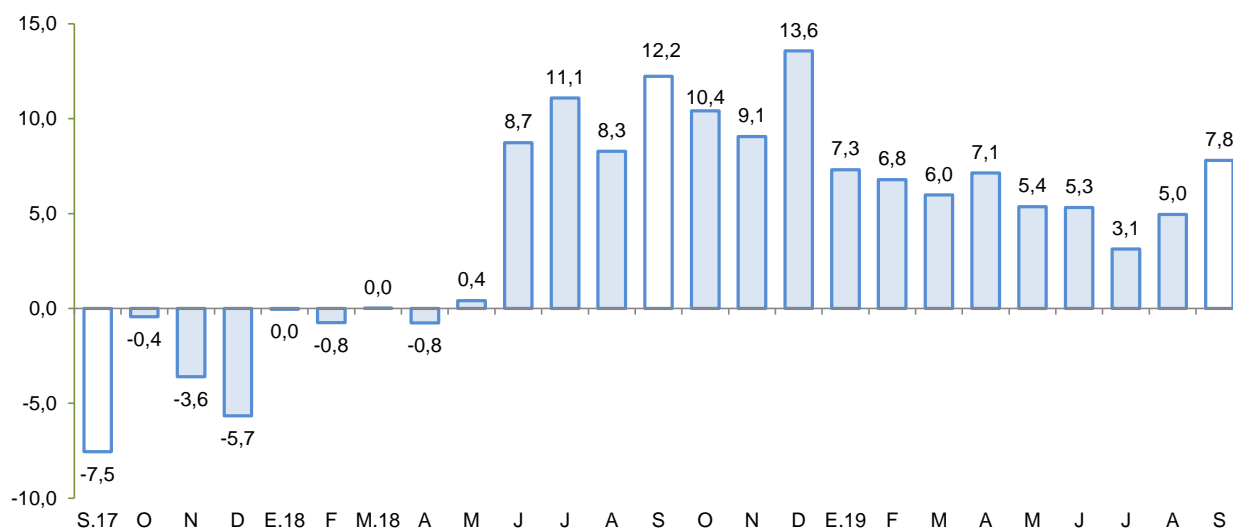

Fuente: SBS y AFP.
 Elaboración: BCRP - Sucursal Huancayo.

IV. EJECUCIÓN DEL PRESUPUESTO DE GASTOS DEL GOBIERNO GENERAL

1. Ejecución del Presupuesto de Gastos Corrientes

- El gasto corriente no financiero aumentó 6,3 por ciento interanual en términos reales en setiembre, asociado a los mayores montos devengados en todos los niveles de gobierno, principalmente por mayores desembolsos por concepto de remuneraciones.

CUADRO Nº 9
AYACUCHO: EJECUCIÓN DEL PRESUPUESTO DE GASTOS CORRIENTES 1/ 2/
 (Millones de soles)

	Setiembre			Enero - Setiembre		
	2 018	2 019	Var % real	2 018	2 019	Var % real
Gobierno Nacional	55,7	60,2	6,1	521,4	619,8	16,3
Gobierno Regional	85,5	91,2	4,7	751,3	771,8	0,5
Gobiernos locales	17,7	20,8	15,2	152,1	158,1	1,6
Total	159,0	172,2	6,3	1 424,8	1 549,7	6,4

1/ Información actualizada al 30 de setiembre de 2019

2/ Comprende el gasto en remuneraciones y en bienes y servicios.

Fuente: MEF

Elaboración: BCRP - Sucursal Huancayo.

- En el acumulado, el gasto aumentó en 6,4 por ciento en términos reales, principalmente por la mayor ejecución a nivel del Gobierno Central (16,3 por ciento), por efecto de mayores pagos por remuneraciones y compra de bienes y servicios.

2. Ejecución del Presupuesto de Inversiones

- La inversión pública en Ayacucho correspondiente a los tres niveles de gobierno totalizó en setiembre S/ 131,4 millones, mayor en 55,8 por ciento respecto de setiembre del año pasado. Al respecto, se expandió la ejecución a nivel del Gobierno Regional (27,1 por ciento) y de los municipios (80,0 por ciento).

CUADRO Nº 10
AYACUCHO: EJECUCIÓN DEL PRESUPUESTO DE INVERSIONES 1/ 2/
 (Millones de soles)

	Setiembre			Enero - Setiembre		
	2 018	2 019	Var % real	2 018	2 019	Var % real
Gobierno Nacional	15,2	15,6	0,5	181,1	159,4	-13,9
Gobierno Regional	14,9	19,3	27,1	133,1	130,2	-4,2
Gobiernos locales	52,6	96,5	80,0	374,2	417,3	9,1
Inversión Pública	82,8	131,4	55,8	688,3	706,9	0,5

1/ Información actualizada al 30 de setiembre de 2019

2/ Comprende la adquisición de activos no financieros.

Fuente: MEF

Elaboración: BCRP - Sucursal Huancayo.

- Respecto al periodo enero – setiembre, la inversión pública sumó S/ 706,9 millones, nivel mayor en 0,5 por ciento respecto al año previo, ante el incremento observado a nivel de los municipios. La inversión se orientó principalmente a los rubros Agropecuario, Saneamiento, Educación y Transporte, los que en conjunto representaron el 72,7 por ciento del total. Por nivel de gobierno, mayor desembolso en inversiones fue realizado por los municipios con una participación de 59,0 por ciento de participación.

GRÁFICO Nº 7
AYACUCHO: CRECIMIENTO DE LA EJECUCIÓN DEL PRESUPUESTO DE INVERSIONES
 (Variación % real)

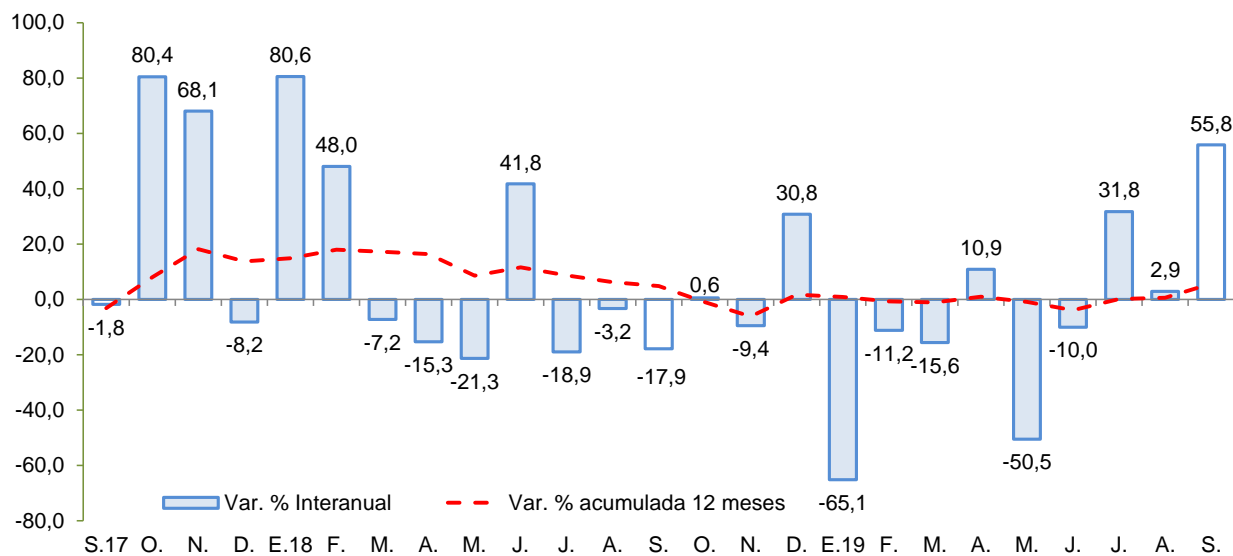

Fuente: MEF.

Elaboración: BCRP - Sucursal Huancayo.

Entre los principales proyectos que se vienen ejecutando en 2019 destacan:

- Instalación de banda ancha para la conectividad integral y el desarrollo social en la región Ayacucho, con un PIM de S/ 89,6 millones.
- Mejoramiento de la capacidad resolutoria del Hospital de Apoyo San Francisco, con un PIM de S/ 44,7 millones.



- Mejoramiento de la capacidad resolutive del Hospital San Miguel, provincia La Mar, con un PIM de S/ 37,6 millones.
- Mejoramiento de la capacidad resolutive del Hospital Coracora, en la provincia de Parinacochas, con un PIM de S/ 36,4 millones.
- Mejoramiento de la carretera departamental AY-102 Tambo - San Miguel Tramo: Km.00+000-Km.13+248, en los distritos de San miguel y Tambo, provincia de La Mar (S/ 34,8 millones).



V. ANEXOS

ANEXO 1

AYACUCHO: PRODUCCIÓN AGROPECUARIA 1/
(En toneladas)

	2018				2019									TOTAL AGRÍCOLA
	SET	OCT	NOV	DIC	ENE	FEB	MAR	ABR	MAY	JUN	JUL	AGO	SET	
TOTAL AGRÍCOLA	30 292	28 714	30 792	44 403	50 713	82 812	111 294	160 035	235 334	211 886	63 700	32 719	32 739	TOTAL AGRÍCOLA
Ajo	35	0	24	3	0	148	116	161	79	591	436	8	12	Ajo
Alfalfa	20 284	20 979	21 906	24 041	24 639	24 637	25 267	25 845	23 443	21 249	21 377	20 070	21 466	Alfalfa
Arveja grano seco	25	0	0	2	0	0	1	283	1 558	3 301	649	0	6	Arveja grano seco
Arveja grano verde	63	27	87	273	1 115	721	798	861	431	222	103	80	100	Arveja grano verde
Cacao	73	0	0	0	0	0	95	517	1 760	1 877	930	273	122	Cacao
Café	0	0	0	0	0	0	77	548	752	503	212	74	26	Café
Cebada grano	2	0	22	16	0	23	4	334	2 088	9 370	4 319	588	45	Cebada grano
Cebolla	29	8	85	81	305	341	606	999	868	241	84	8	62	Cebolla
Frijol grano seco	28	0	0	0	0	5	18	250	715	1 146	241	0	0	Frijol grano seco
Haba grano seco	0	0	0	4	0	1	1	629	2 277	4 646	1 019	9	0	Haba grano seco
Haba grano verde	47	25	47	306	917	1 135	771	1 063	290	195	136	10	45	Haba grano verde
Maíz amarillo duro	0	0	0	0	1 109	551	55	79	210	390	84	6	0	Maíz amarillo duro
Maíz amiláceo	0	3	0	0	0	8	118	2 105	6 517	11 718	2 325	0	5	Maíz amiláceo
Maíz choclo	0	14	285	590	1 391	2 089	1 958	2 772	715	93	97	0	15	Maíz choclo
Mashua	0	0	0	0	0	0	12	1 459	3 251	3 274	439	0	0	Mashua
Melocotón	0	0	2	8	450	1 338	1 809	1 520	63	4	0	0	0	Melocotón
Naranja	23	14	8	5	23	96	165	398	525	398	185	76	14	Naranja
Oca	0	0	0	0	0	0	77	1 644	3 469	3 084	418	0	0	Oca
Olluco	0	0	0	0	0	81	229	2 037	5 375	7 306	854	0	0	Olluco
Palta	258	100	86	205	495	1 122	3 405	2 739	2 442	727	378	198	91	Palta
Papa	583	356	1 147	11 468	8 455	20 260	35 052	69 506	132 437	89 220	8 580	78	53	Papa
Papaya	45	41	35	40	47	36	44	49	55	61	55	38	23	Papaya
Piña	55	62	13	28	21	17	20	29	23	16	12	14	9	Piña
Plátano	94	91	77	84	147	137	106	101	104	85	80	68	55	Plátano
Quinua	9	10	50	310	408	302	415	1 482	6 926	5 682	478	0	0	Quinua
Trigo	63	4	2	4	0	0	164	186	1 073	7 597	3 284	314	12	Trigo
Tuna	30	40	50	51	2 725	8 087	7 903	5 580	120	25	20	18	20	Tuna
Yuca	442	383	450	383	361	458	392	396	363	404	490	523	473	Yuca
Zapallo	0	0	0	0	54	46	64	308	0	60	0	0	0	Zapallo
TOTAL PECUARIO	3 287	2 570	2 490	2 800	2 955	4 833	9 315	12 303	13 932	10 278	6 804	4 390	3 086	TOTAL PECUARIO
Carne 2/	1 384	1 240	1 394	1 658	948	1 275	1 585	1 791	1 748	1 759	1 708	1 534	1 295	Carne 2/
Carne de ovino 2/	126	117	153	145	98	128	154	179	204	180	166	153	129	Carne de ovino 2/
Carne de porcino 2/	193	169	196	223	154	179	225	241	228	213	235	219	192	Carne de porcino 2/
Carne de vacuno 2/	856	755	818	995	546	786	975	1 105	1 087	1 136	1 066	925	766	Carne de vacuno 2/
Leche de vacuno	1 835	1 263	1 017	1 038	1 932	3 462	7 513	10 322	12 059	8 423	5 007	2 764	1 726	Leche de vacuno

1/ Información preliminar.

2/ Peso neto.

Fuente: MINAGRI

Elaboración: BCRP - Sucursal Huancayo.



ANEXO 2

**AYACUCHO: SUPERFICIE SEMBRADA 1/
(En hectáreas)**

CULTIVO	2018-2019											2019-2020		CULTIVO
	SET	OCT	NOV	DIC	ENE	FEB	MAR	ABR	MAY	JUN	JUL	AGO	SET	
Ajo	45	105	119	20	6	12	1	3	7	0	0	10	80	Ajo
Arroz cáscara	12	3	4	10	9	0	0	0	0	0	0	0	7	Arroz cáscara
Arveja grano seco	109	892	2 112	1 317	565	12	2	2	2	0	15	0	117	Arveja grano seco
Arveja grano verde	439	259	401	126	55	31	29	26	29	69	187	223	436	Arveja grano verde
Cacao	0	11	6	0	3	0	0	0	0	0	0	0	0	Cacao
Café	0	10	70	0	0	0	0	0	0	0	0	0	0	Café
Cebada grano	11	191	3 738	5 355	3 519	855	29	2	22	8	0	0	0	Cebada grano
Cebolla	44	67	171	42	14	2	5	8	3	5	3	62	103	Cebolla
Frijol grano seco	65	346	673	393	165	58	0	0	0	0	0	0	35	Frijol grano seco
Haba grano seco	546	2 702	3 384	754	98	0	12	7	15	7	24	45	643	Haba grano seco
Haba grano verde	451	313	270	1	41	45	4	9	24	35	173	125	462	Haba grano verde
Maíz amarillo duro	452	282	131	110	24	8	0	0	0	0	0	139	359	Maíz amarillo duro
Maíz amiláceo	1 517	7 218	7 931	2 413	262	9	0	5	0	0	0	38	1 845	Maíz amiláceo
Maíz choclo	489	562	392	26	7	13	0	4	8	16	181	288	536	Maíz choclo
Oca	201	723	687	107	6	0	0	0	0	3	26	38	177	Oca
Olluco	326	1 116	1 216	263	3	0	0	0	0	4	40	41	272	Olluco
Palto	9	17	154	0	6	105	48	0	0	0	10	0	0	Palto
Papa	1 940	7 211	9 779	3 749	1 294	17	7	13	39	146	244	1 041	3 225	Papa
Quinua	288	2 860	7 263	2 173	1 070	0	0	0	0	58	74	846	823	Quinua
Tomate	7	24	18	16	5	3	10	6	7	8	3	8	8	Tomate
Trigo	8	278	2 784	3 917	2 566	351	0	0	11	17	0	0	0	Trigo
Yuca	425	295	6	0	11	0	4	4	6	0	0	161	417	Yuca
Zanahoria	32	33	47	37	12	3	7	6	9	8	6	8	3	Zanahoria
Zapallo	6	16	11	5	2	0	0	7	0	1	1	2	2	Zapallo

1/ Cifras preliminares.

Fuente: DIA - Ayacucho

Elaboración: BCRP - Sucursal Huancayo.



ANEXO 3

AYACUCHO: PRODUCCIÓN MINERA 1/

PRODUCTOS	2018				2019									PRODUCTOS
	SET	OCT	NOV	DIC	ENE	FEB	MAR	ABR	MAY	JUN	JUL	AGO	SET	
MINERÍA METÁLICA														MINERÍA METÁLICA
Zinc (TMF)	4 903	286	290	856	3 739	3 769	4 527	4 233	4 443	4 195	4 868	4 582	4 778	Zinc (TMF)
Cobre (TMF)	45	0	0	6	36	37	38	41	45	42	46	47	49	Cobre (TMF)
Plata (KGG)	40 647	42 413	42 796	35 832	41 424	37 228	39 438	39 383	44 691	41 643	41 909	42 454	39 612	Plata (KGG)
Plomo (TMF)	301	143	142	159	409	511	505	622	729	723	635	679	676	Plomo (TMF)
Oro (KGG)	905	1 096	957	851	1 146	1 007	964	976	1 033	930	904	1 018	1 009	Oro (KGG)

1/ Cifras preliminares

Fuente: MINEM.

Elaboración: BCRP, Sucursal Huancayo. Departamento de Estudios Económicos.

ANEXO 4

AYACUCHO: EXPORTACIONES POR GRUPO DE PRODUCTO 1/
(Millones de US\$ FOB)

TIPO	2018				2019 1/									TIPO
	SET	OCT	NOV	DIC	ENE	FEB	MAR	ABR	MAY	JUN	JUL	AGO	SET	
PRODUCTOS TRADICIONALES	25,8	36,3	38,2	28,1	41,7	39,1	39,1	23,9	18,0	28,4	17,5	23,3	20,5	PRODUCTOS TRADICIONALES
Pesqueros	0,0	0,0	0,0	0,0	0,0	0,0	0,0	0,0	0,0	0,0	0,0	0,0	0,0	Pesqueros
Agrícolas	0,0	0,0	0,0	0,0	0,0	0,0	0,0	0,0	0,0	0,0	0,0	0,0	0,0	Agrícolas
Mineros	25,8	36,3	38,2	28,1	41,7	39,1	39,1	23,9	18,0	28,4	17,5	23,3	20,5	Mineros
PRODUCTOS NO TRADICIONALES	1,7	1,7	1,1	0,9	0,5	1,0	1,4	1,8	2,1	3,1	3,6	2,4	1,4	PRODUCTOS NO TRADICIONALES
Agropecuarios	1,6	1,4	1,1	0,8	0,4	0,8	1,3	1,8	2,1	3,0	3,4	2,3	1,1	Agropecuarios
Maderas y papeles, y sus manufacturas	0,0	0,0	0,0	0,0	0,0	0,0	0,0	0,0	0,0	0,0	0,0	0,0	0,0	Maderas y papeles, y sus manufacturas
Metal - mecánico	0,0	0,0	0,0	0,0	0,0	0,0	0,0	0,0	0,0	0,0	0,0	0,0	0,0	Metal - mecánico
Minería no metálica	0,0	0,0	0,0	0,0	0,0	0,0	0,0	0,0	0,0	0,0	0,0	0,0	0,0	Minería no metálica
Pesqueros	0,0	0,0	0,0	0,0	0,0	0,0	0,0	0,0	0,0	0,0	0,0	0,0	0,0	Pesqueros
Químicos	0,0	0,0	0,0	0,0	0,0	0,0	0,0	0,0	0,0	0,0	0,0	0,0	0,0	Químicos
Sidero - metalúrgico	0,0	0,0	0,0	0,0	0,0	0,0	0,0	0,0	0,0	0,0	0,0	0,0	0,0	Sidero - metalúrgico
Textiles	0,0	0,2	0,0	0,0	0,1	0,2	0,2	0,1	0,0	0,0	0,2	0,1	0,2	Textiles
Otros	0,1	0,1	0,0	0,0	0,0	0,0	0,0	0,0	0,0	0,0	0,1	0,0	0,0	Otros
OTROS	0,0	0,0	0,0	0,0	0,0	0,0	0,0	0,0	0,0	0,0	0,0	0,0	0,0	OTROS
TOTAL EXPORTACIONES	27,5	38,0	39,3	29,0	42,1	40,1	40,5	25,8	20,1	31,4	21,2	25,7	21,9	TOTAL EXPORTACIONES

1/ Cifras Preliminares.

Fuente: SUNAT.

Elaboración: BCRP - Sucursal Huancayo.



ANEXO 5

AYACUCHO: INGRESOS CORRIENTES DEL GOBIERNO CENTRAL
(Millones de soles)

	2018					2019								
	AGO	SET	OCT	NOV	DIC	ENE	FEB	MAR	ABR	MAY	JUN	JUL	AGO	
I. INGRESOS TRIBUTARIOS	10,7	10,4	10,4	11,3	12,7	15,3	10,2	9,3	10,4	10,7	8,7	11,4	11,2	I. INGRESOS TRIBUTARIOS
1). Impuesto a la Renta	4,0	4,0	3,9	4,0	4,9	5,7	3,7	4,1	5,0	4,4	3,3	4,2	3,9	1). Impuesto a la Renta
Personas Naturales	2,1	2,0	2,2	2,1	2,3	3,0	2,0	2,0	2,0	2,4	2,0	2,4	2,0	Personas Naturales
Personas Jurídicas	1,7	1,8	1,5	1,8	1,7	2,5	1,5	1,4	1,1	1,1	1,1	1,5	1,7	Personas Jurídicas
Regularización	0,1	0,1	0,1	0,1	0,9	0,2	0,2	0,7	1,9	0,9	0,3	0,3	0,2	Regularización
2). Impuesto a las Importaciones	0,0	0,0	0,0	0,0	0,0	0,0	0,0	0,0	0,0	0,0	0,0	0,0	0,0	2). Impuesto a las Importaciones
3). Impuesto General a las Ventas (IGV)	4,5	4,1	4,1	4,7	5,1	6,5	4,4	3,3	3,2	3,8	3,4	4,5	4,6	3). Impuesto General a las Ventas (IGV)
Operaciones Internas	4,5	4,1	4,1	4,7	5,1	6,5	4,4	3,3	3,2	3,8	3,4	4,5	4,6	Operaciones Internas
Operaciones Externas	0,0	0,0	0,0	0,0	0,0	0,0	0,0	0,0	0,0	0,0	0,0	0,0	0,0	Operaciones Externas
4). Impuesto Selectivo al Consumo (ISC)	0,0	0,0	0,0	0,0	0,0	0,0	0,0	0,0	0,0	0,0	0,0	0,0	0,0	4). Impuesto Selectivo al Consumo (ISC)
5). Régimen Mype Tributario	1,2	1,2	1,3	1,4	1,5	2,0	0,9	1,0	0,8	1,2	1,0	1,4	1,4	5). Régimen Mype Tributario
6). Otros Ingresos Tributarios	1,1	1,1	1,0	1,2	1,3	1,2	1,2	0,9	1,3	1,3	1,0	1,3	1,3	6). Otros Ingresos Tributarios
II. INGRESOS NO TRIBUTARIOS	1,1	1,6	0,4	1,1	0,7	0,8	0,6	1,5	0,4	0,3	0,4	0,7	0,3	II. INGRESOS NO TRIBUTARIOS
TOTAL INGRESOS (I+II)	11,8	12,0	10,8	12,4	13,4	16,0	10,8	10,8	10,8	11,1	9,1	12,1	11,5	TOTAL INGRESOS (I+II)

Fuente: SUNAT

Elaboración: BCRP - Sucursal Huancayo.



ANEXO 6

AYACUCHO: EJECUCIÓN DEL PRESUPUESTO DE GASTOS DEL GOBIERNO NACIONAL 1/
(Millones de soles)

	2018				2019									
	SET	OCT	NOV	DIC	ENE	FEB	MAR	ABR	MAY	JUN	JUL	AGO		SET
GASTOS NO FINANCIEROS	71,0	124,0	71,3	129,4	42,3	87,3	78,1	115,6	80,5	91,6	137,4	84,7	75,8	GASTOS NO FINANCIEROS
a. GASTOS CORRIENTES	55,7	76,9	54,7	92,6	41,3	83,9	67,2	75,2	70,8	79,3	76,3	65,6	60,2	a. GASTOS CORRIENTES
1. Personal y obligaciones sociales	14,4	14,2	15,8	19,1	20,5	18,1	18,9	18,6	19,3	18,8	21,8	18,0	18,5	1. Personal y obligaciones sociales
2. Pensiones y prestaciones sociales	1,9	1,2	2,2	3,0	2,2	2,1	2,0	2,5	2,4	2,1	9,3	1,5	0,9	2. Pensiones y prestaciones sociales
3. Bienes y servicios	24,8	30,3	26,3	46,4	14,8	28,7	36,6	28,3	30,3	30,1	28,0	23,8	27,9	3. Bienes y servicios
4. Donaciones y transferencias 2/	7,6	5,4	0,5	2,9	0,0	13,5	0,0	0,0	0,0	0,3	6,3	-1,0	1,8	4. Donaciones y transferencias 2/
5. Otros gastos	7,0	25,8	9,8	21,2	3,8	21,4	9,7	25,8	18,8	28,0	10,9	23,2	11,1	5. Otros gastos
b. GASTOS DE CAPITAL	15,3	47,2	16,6	36,9	1,0	3,5	10,9	40,4	9,7	12,3	61,1	19,1	15,6	b. GASTOS DE CAPITAL
1. Adquisición de activos no finan.	15,2	47,3	16,6	35,3	1,0	3,5	10,9	34,0	8,1	9,7	61,1	15,5	15,6	1. Adquisición de activos no finan.
2. Donaciones y transferencias 2/	0,0	-0,1	0,0	0,5	0,0	0,0	0,0	4,6	0,0	0,0	0,0	0,0	0,0	2. Donaciones y transferencias 2/
3. Otros gastos de capital	0,0	0,0	0,0	1,1	0,0	0,0	0,0	1,9	1,6	2,6	0,0	3,6	0,0	3. Otros gastos de capital

1/ Información actualizada al 30 de setiembre de 2019

2/ Neto de transferencias intergubernamentales.

Fuente: MEF

Elaboración: BCRP - Sucursal Huancayo.

ANEXO 7

**AYACUCHO: EJECUCIÓN DEL PRESUPUESTO DE GASTOS DEL GOBIERNO REGIONAL 1/
(Millones de soles)**

	2018				2019									
	SET	OCT	NOV	DIC	ENE	FEB	MAR	ABR	MAY	JUN	JUL	AGO	SET	
GASTOS NO FINANCIEROS	100,5	147,3	128,3	317,5	76,7	83,2	92,8	90,1	101,5	110,3	126,3	110,4	110,5	GASTOS NO FINANCIEROS
a. GASTOS CORRIENTES	85,5	94,3	92,2	149,8	76,3	75,6	79,4	80,0	87,3	93,2	100,6	88,2	91,2	a. GASTOS CORRIENTES
1. Personal y obligaciones sociales	62,6	65,7	66,6	93,9	66,6	62,5	67,2	61,3	67,8	67,9	73,5	66,5	67,8	1. Personal y obligaciones sociales
2. Pensiones y prestaciones sociales	3,9	4,8	4,5	9,0	5,3	3,9	3,9	4,2	4,0	4,0	5,0	4,0	4,5	2. Pensiones y prestaciones sociales
3. Bienes y servicios	18,9	23,7	21,1	46,3	4,5	9,1	8,1	14,4	15,5	16,7	20,4	17,4	18,7	3. Bienes y servicios
4. Donaciones y transferencias	0,0	0,0	0,0	0,0	0,0	0,0	0,0	0,0	0,0	0,3	0,0	0,0	0,0	4. Donaciones y transferencias
5. Otros gastos	0,1	0,1	0,0	0,5	0,0	0,1	0,2	0,1	0,1	4,4	1,6	0,2	0,1	5. Otros gastos
b. GASTOS DE CAPITAL	14,9	53,0	36,1	167,7	0,4	7,7	13,4	10,1	14,2	17,1	25,8	22,2	19,3	b. GASTOS DE CAPITAL
1. Adquisición de activos no finan.	14,9	53,0	36,1	163,2	0,4	7,7	13,4	10,1	14,2	17,1	25,8	22,2	19,3	1. Adquisición de activos no financieros
2. Donaciones y transferencias	0,0	0,0	0,0	4,5	0,0	0,0	0,0	0,0	0,0	0,0	0,0	0,0	0,0	2. Donaciones y transferencias
3. Otros gastos de capital	0,0	0,0	0,0	0,0	0,0	0,0	0,0	0,0	0,0	0,0	0,0	0,0	0,0	3. Otros gastos de capital

1/ Información actualizada al 30 de setiembre de 2019

Fuente: MEF

Elaboración: BCRP - Sucursal Huancayo.

ANEXO 8

AYACUCHO: EJECUCIÓN DEL PRESUPUESTO DE GASTOS DE LOS GOBIERNOS LOCALES 1/
(Millones de soles)

	2018				2019												
	SET	OCT	NOV	DIC	ENE	FEB	MAR	ABR	MAY	JUN	JUL	AGO	SET				
GASTOS NO FINANCIEROS	70,6	82,1	92,5	183,3	7,8	44,4	51,0	82,7	52,0	87,3	63,1	75,2	117,7	GASTOS NO FINANCIEROS			
a. GASTOS CORRIENTES	17,7	19,6	19,9	35,8	5,5	14,2	16,6	18,4	20,1	20,5	21,5	20,3	20,8	a. GASTOS CORRIENTES			
1. Personal y obligaciones sociales	3,2	3,9	3,5	5,2	2,8	3,8	3,9	3,3	3,7	3,3	4,2	3,8	3,3	1. Personal y obligaciones sociales			
2. Pensiones y prestaciones sociales	1,8	1,8	2,0	3,0	0,2	0,3	0,3	0,8	0,9	1,5	1,9	2,0	1,9	2. Pensiones y prestaciones sociales			
3. Bienes y servicios	10,6	13,1	13,2	26,4	2,2	9,7	12,1	13,6	15,1	15,2	13,9	13,2	14,2	3. Bienes y servicios			
4. Donaciones y transferencias	1,9	0,8	0,5	0,9	0,3	0,4	0,3	0,3	0,4	0,3	1,3	1,2	1,2	4. Donaciones y transferencias			
5. Otros gastos	0,1	0,1	0,6	0,2	0,1	0,0	0,1	0,2	0,1	0,2	0,1	0,1	0,1	5. Otros gastos			
b. GASTOS DE CAPITAL	52,9	62,5	72,5	147,5	2,3	30,2	34,4	64,3	31,9	66,8	41,6	54,9	96,9	b. GASTOS DE CAPITAL			
1. Adquisición de activos no finan.	52,6	62,2	72,5	147,0	2,3	30,1	34,4	63,3	31,9	63,7	41,5	53,6	96,5	1. Adquisición de activos no financieros			
2. Donaciones y transferencias	0,3	0,3	0,1	0,5	0,0	0,0	0,0	1,0	0,0	3,1	0,0	1,3	0,4	2. Donaciones y transferencias			
3. Otros gastos de capital	0,0	0,0	0,0	0,0	0,0	0,0	0,0	0,0	0,0	0,0	0,0	0,0	0,0	3. Otros gastos de capital			

1/ Información actualizada al 30 de setiembre de 2019

Fuente: MEF

Elaboración: BCRP - Sucursal Huancayo.

ANEXO 9

AYACUCHO: MOROSIDAD
(En porcentajes)

	2018					2019								
	AGO	SET	OCT	NOV	DIC	ENE	FEB	MAR	ABR	MAY	JUN	JUL	AGO	
I. BANCA MÚLTIPLE	6,1	7,8	8,3	8,6	8,0	8,1	8,1	8,9	9,1	9,2	9,3	9,5	9,7	I. BANCA MÚLTIPLE
II. INSTITUCIONES NO BANCARIAS														II. INSTITUCIONES NO BANCARIAS
Empresas Financieras	6,2	5,8	5,2	5,2	5,3	6,1	5,8	5,5	5,3	5,7	5,0	5,7	5,3	Empresas Financieras
Cajas Municipales	5,2	5,1	5,0	5,1	4,5	4,8	4,8	4,6	4,7	4,4	4,3	4,4	4,5	Cajas Municipales
Cajas Rurales	7,7	8,6	8,5	8,1	7,9	8,8	9,6	10,1	10,5	10,8	11,0	12,2	12,6	Cajas Rurales
Edpymes	11,8	10,9	10,1	11,0	10,0	10,3	9,7	9,8	10,3	10,0	9,7	7,5	6,9	Edpymes
III. ENTIDADES ESTATALES														III. ENTIDADES ESTATALES
Banco de la Nación 1/	1,8	1,8	1,7	1,7	1,8	1,8	1,9	1,9	2,0	2,1	2,3	2,2	2,3	Banco de la Nación 1/
Agrobanco 2/	8,9	11,9	17,0	20,6	20,6	22,3	21,8	21,8	21,8	19,7	24,0	21,0	29,6	Agrobanco 2/
Total	5,5	6,3	6,6	6,8	6,3	6,5	6,5	6,8	6,9	6,9	6,9	7,1	7,3	Total

1/ Sólo considera los créditos de consumo e hipotecario

2/ No considera los créditos a las demás empresas del sector.

Fuente: SBS y AFP.

1,5

Elaboración: BCRP - Sucursal Huancayo.