

BANCO CENTRAL DE RESERVA DEL PERÚ
SUCURSAL HUANCAYO



AYACUCHO: Síntesis de Actividad Económica
Agosto 2019¹

Departamento de Estudios Económicos

¹ En el presente informe participaron Francisco Callupe Casaño y Sergio Carrasco Mamani.

ÍNDICE

Página

RESUMEN EJECUTIVO	3
I. ACTIVIDAD PRODUCTIVA.....	4
1. Actividad primaria.....	4
1.1 Sector agropecuario.....	4
1.2 Sector minería.....	5
2. Otros indicadores sectoriales.....	6
2.1 Sector construcción.....	6
2.2 Arribos a los establecimientos de hospedaje.....	7
II. SECTOR EXTERNO.....	8
1. Exportaciones.....	8
III. CRÉDITO Y DEPÓSITOS.....	9
1. Créditos.....	9
2. Depósitos.....	11
IV. EJECUCIÓN DEL PRESUPUESTO DE GASTOS DEL GOBIERNO GENERAL.....	12
1. Ejecución del presupuesto de Gastos Corrientes.....	12
2. Ejecución del presupuesto de Inversiones.....	12
V. ANEXOS	15



RESUMEN EJECUTIVO

Principales hechos de importancia

- En agosto, el sector primario mostró resultados mixtos al contraerse el sector agropecuario (-16,7 por ciento), pero se expandió la parte minera (3,1 por ciento). En el acumulado de enero – agosto, creció el sector minero (4,9 por ciento), pero se contrajo el sector agropecuario (-7,0 por ciento).
- En cuanto a los otros indicadores de actividad económica en la región, se registró la expansión de los despachos de cemento (23,7 por ciento), el crédito total (8,7 por ciento) y la inversión pública (2,9 por ciento).

Actividad primaria

- El **sector agropecuario** disminuyó 16,7 por ciento en agosto por la menor producción agrícola (-40,5 por ciento) en cultivos como papa (-81,4 por ciento), maíz amiláceo (-100,0 por ciento) y frijol grano seco (-100,0 por ciento). De otro lado, aumentó la parte pecuaria (1,0 por ciento) por mayor producción de carne de vacuno (1,5 por ciento).
- La **actividad minera** aumentó 3,1 por ciento en agosto, debido a la mayor producción de zinc (6,0 por ciento), plomo (149,5 por ciento) y oro (1,8 por ciento), destacando en los dos primeros casos la mayor extracción de la empresa Catalina Huanca.

Otros indicadores de actividad económica

- El **crédito directo total** en la región (S/ 1 547 millones) creció en 8,7 por ciento en agosto con relación a similar mes de 2018. Del mismo modo, los **créditos de consumo e hipotecario** registraron crecimientos de 11,7 y 12,6 por ciento, respectivamente.
- Por su parte, la **inversión pública** (S/ 91,4 millones), en agosto, aumentó 2,9 por ciento ante la expansión en la ejecución de los municipios. Entre enero y agosto, la disminución de 7,1 por ciento obedeció a la menor ejecución en todos los niveles de gobierno.

CUADRO N° 1
AYACUCHO: OTROS INDICADORES DE ACTIVIDAD ECONÓMICA
(Variación % respecto a similar mes del año anterior)

	Mar.19	Abr.19	May.19	Jun.19	Jul.19	Ago.19
Despachos de cemento 1/	↑14,1	↑33,5	↑23,3	↑17,7	↑46,3	↑23,7
Arribos a establec. de hospedaje	↓-13,6	↓-7,6	↑30,4	↑22,0		
Crédito total 2/	↑10,0	↑9,0	↑9,0	↑8,7	↑8,2	↑8,7
Crédito de consumo 2/	↑13,9	↑13,2	↑12,8	↑13,2	↑11,5	↑11,7
Crédito hipotecario 2/	↑12,8	↑14,2	↑12,5	↑14,2	↑11,7	↑12,6
Inversión pública 2/	↓-15,6	↑10,9	↓-50,5	↓-10,0	↑31,8	↑2,9

1/ En términos reales.

2/ En términos nominales.

Fuentes: BCRP - Sucursal Huancayo, UNACEM, MINCETUR, SBS y MEF.

I. ACTIVIDAD PRODUCTIVA

1. Actividad primaria

1.1 Sector agropecuario

- La actividad agropecuaria disminuyó 16,7 por ciento en agosto por la menor producción agrícola (-40,5 por ciento), aunque contrarrestado parcialmente por la parte pecuaria (1,0 por ciento). Entre enero - agosto, el sector cayó 7,0 por ciento, por la contracción de la parte agrícola (-8,8 por ciento) y pecuaria (-1,3 por ciento).
- La disminución del subsector agrícola en agosto, obedeció a la menor producción orientada al mercado interno (-10,5 por ciento) como efecto de la menor producción de papa (-81,4 por ciento), frijol grano seco (-100,0 por ciento) y maíz amiláceo (-100,0 por ciento) siendo explicado por la culminación de la campaña de cosechas.

CUADRO N° 2
AYACUCHO: SECTOR AGROPECUARIO 1/
(Toneladas)

Subsectores	Estructura Porcentual 2017 2/	Agosto			Enero - Agosto				
		2018	2019	Var.%	Contribución al crecimiento 3/	2018	2019	Var.%	Contribución al crecimiento 3/
AGRICOLA	67,4			-40,5	-17,2			-8,8	-6,7
Mercado externo y agroindustria	13,6			-63,1	-15,3			-4,7	-0,6
Cacao	4,7	493	273	-44,6	-5,0	5 040	5 452	8,2	0,4
Quinua	3,6	46	0	-100,0	-0,3	20 834	15 665	-24,8	-1,1
Café	3,4	437	74	-83,1	-7,9	3 430	2 162	-37,0	-1,1
Palta	1,7	596	201	-66,3	-2,1	5 966	11 461	92,1	1,2
Mercado interno	53,8			-10,5	-1,9			-9,7	-6,0
Papa	26,0	419	78	-81,4	-0,7	411 476	357 157	-13,2	-4,5
Maíz amiláceo	4,6	16	0	-100,0	-0,1	25 736	21 830	-15,2	-0,9
Alfalfa	5,0	17 179	19 843	15,5	1,4	158 153	186 626	18,0	0,6
Cebada grano	1,7	367	588	60,2	0,6	17 536	16 262	-7,3	-0,1
Trigo	1,6	261	314	20,3	0,2	14 096	11 856	-15,9	-0,3
Haba grano seco	1,5	0	9	-	0,0	10 038	8 292	-17,4	-0,4
Tuna	2,1	45	18	-60,0	-0,1	22 746	23 378	2,8	0,1
Maíz choclo	0,9	0	0	-	0,0	9 551	9 107	-4,6	0,0
Arveja grano seco	1,3	0	0	-	0,0	6 347	5 386	-15,1	-0,2
Olluco	1,2	26	0	-100,0	-0,1	14 783	15 652	5,9	0,1
Frijol grano seco	0,8	57	0	-100,0	-0,6	2 739	2 219	-19,0	-0,2
Arveja grano verde	0,6	104	80	-23,1	-0,1	4 595	4 314	-6,1	0,0
PECUARIO	32,6			1,0	0,6			-1,3	-0,3
Carne de Vacuno	14,6	911	925	1,5	0,4	7 747	7 554	-2,5	-0,2
Leche Vacuno	8,9	2 964	2 864	-3,4	-0,4	51 757	51 377	-0,7	-0,1
Carne de Ovino	3,0	141	153	8,6	0,5	1 237	1 263	2,1	0,0
Carne de Porcino	2,0	221	219	-1,2	-0,1	1 698	1 693	-0,3	0,0
SECTOR AGROPECUARIO	100,0			-16,7	-16,7			-7,0	-7,0

1/ Cifras preliminares.

2/ A precios de 2007.

3/ En base a la estructura de similar periodo de 2017

4/ Peso neto.

Fuente: MINAGRI

Elaboración: BCRP - Sucursal Huancayo.

- Respecto al comportamiento del acumulado entre enero y agosto de 2019 el subsector agrícola disminuyó 8,8 por ciento, como efecto de la menor producción para el mercado interno (-9,7 por ciento) como papa (-13,2 por ciento), maíz amiláceo (-15,2 por ciento) y haba grano seco (-17,4



por ciento). De igual modo, disminuyó la producción para el mercado externo y agroindustria (-4,7 por ciento) como quinua (-24,8 por ciento) y café (-37,0 por ciento).

- Respecto a la parte pecuaria, el incremento de 1,0 por ciento en agosto, obedeció principalmente a la recuperación en la producción de carne de vacuno (1,5 por ciento) luego de que en los primeros meses del año estuviera afectada por la escasez de pastos naturales. Por otra parte, en el acumulado de enero a agosto el subsector registró una disminución de 1,3 por ciento por efecto de la menor producción de carne y leche de vacuno (-2,5 y -0,7 por ciento, respectivamente) debido a la presencia de factores climáticos adversos en los primeros meses del año.
- Con relación a las siembras, en el primer mes de campaña 2019 – 2020, se instalaron 3,2 mil hectáreas, nivel menor en 14,2 por ciento, por menores siembras en cultivos transitorios (-13,9 por ciento) como maíz amiláceo (-86,0 por ciento), haba grano verde (-47,2 por ciento) y papa (-21,9 por ciento).

CUADRO N° 3
AYACUCHO: SUPERFICIE SEMBRADA 1/
(Hectáreas)

	Campaña agrícola 2/		Variación	
	2018/2019	2019/2020	Absoluta	Porcentual
CULTIVOS TRANSITORIOS	3 703	3 190	- 513	-13,9
Arveja grano verde	268	190	- 78	-29,1
Arveja grano seco	18	0	- 18	-100,0
Cebada grano	0	0	0	-
Frijol grano seco	4	0	- 4	-100,0
Haba grano seco	83	23	- 60	-72,3
Haba grano verde	218	115	- 103	-47,2
Maíz amiláceo	272	38	- 234	-86,0
Maíz amarillo	3	139	136	4533,3
Maíz choclo	315	258	- 57	-18,1
Oca	27	16	- 11	-40,7
Olluco	64	21	- 43	-67,2
Papa	1 505	1 175	- 330	-21,9
Quinua	682	836	154	22,6
Trigo	0	0	0	-
Yuca	0	138	138	-
Otros	244	241	- 3	-1,2
CULTIVOS PERMANENTES	14	0	- 14	-100,0
Palto	0	0	0	-
Café	0	0	0	-
Otros	14	0	- 14	-100,0
Total	3 717	3 190	- 527	-14,2

1/ Cifras preliminares.

2/ Corresponde al periodo de agosto

Fuente: Dirección regional de Agricultura de Ayacucho.

Elaboración: BCRP, Sucursal Huancayo. Departamento de Estudios Económicos.

1.2 Sector minería

- La producción minera aumentó 3,1 por ciento en agosto, debido a la mayor producción de zinc (6,0 por ciento), plomo (149,5 por ciento) y oro (1,8 por ciento). En los dos primeros casos destacó la mayor extracción por parte de la empresa Catalina Huanca. En el acumulado entre enero y agosto el sector creció 4,9 por ciento, sustentado por la mayor producción de oro (0,6 por ciento) y plata (3,0 por ciento) por parte de la Compañía Mineras Ares.
- Entre enero y agosto, en términos de participación en el Valor Bruto de Producción (VBP) minero, destacó el oro con 44,9 por ciento, seguido de plata (33,0 por ciento) y zinc (19,4 por ciento).

CUADRO N° 4
AYACUCHO: SECTOR MINERÍA 1/
(Variación % real respecto a similar periodo del año anterior)

Mineral	Estructura Porcentual 2017 2/	Agosto				Enero - Agosto			
		2018	2019	Var.%	Contribución 3/	2018	2019	Var.%	Contribución 3/
Oro (Onzas troy)	47,1	32 141	32 719	1,8	0,8	255 030	256 517	0,6	0,3
Plata (Onzas troy)	31,6	1 379 788	1 364 941	- 1,1	-0,4	10 245 342	10 550 947	3,0	1,0
Zinc (TMF)	19,2	4 322	4 582	6,0	1,2	30 377	34 355	13,1	2,4
Plomo (TMF)	1,5	272	679	149,5	1,5	2 275	4 813	111,6	1,2
Cobre (TMF)	0,6	42	47	10,7	0,1	321	331	3,0	0,0
SECTOR MINERÍA 2/	100,0			3,1	3,1			4,9	4,9

1/ Cifras preliminares.

2/ A precios de 2007.

3/ En base a la estructura porcentual de similar periodo de 2017.

Fuente: Ministerio de Energía y Minas.

Elaboración: BCRP, Sucursal Huancayo. Departamento de Estudios Económicos.

GRÁFICO N° 1
AYACUCHO: CRECIMIENTO DE LA PRODUCCIÓN MINERA
(Variación % real respecto a similar mes del año anterior)

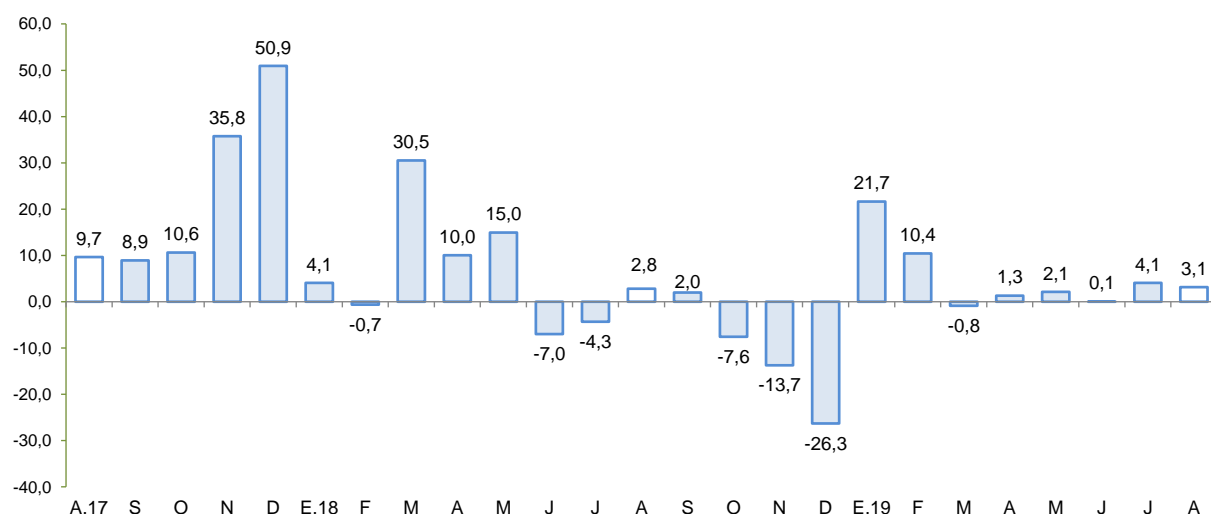

Fuente: MINEM.

Elaboración: BCRP - Sucursal Huancayo.

- El precio promedio del oro en agosto se situó en US\$/oz.tr. 1 499,0; mayor en 6,1 por ciento respecto del mes anterior. Ese incremento se asoció a la depreciación del dólar y la mayor demanda de activos seguros ante el aumento del riesgo global.

2. Otros indicadores sectoriales

2.1 Sector construcción

- En agosto de 2019, los despachos de cemento aumentaron 23,7 por ciento frente a similar mes del año previo, situación que estuvo asociado a la mayor inversión pública por parte de los municipios. En el acumulado de enero a agosto, los despachos de cemento crecieron en 20,4 por ciento, sustentado principalmente por la recuperación reciente de la inversión en los municipios.

GRÁFICO N° 2
AYACUCHO: CRECIMIENTO DEL SECTOR CONSTRUCCIÓN
 (Variación % real respecto a similar mes del año anterior)

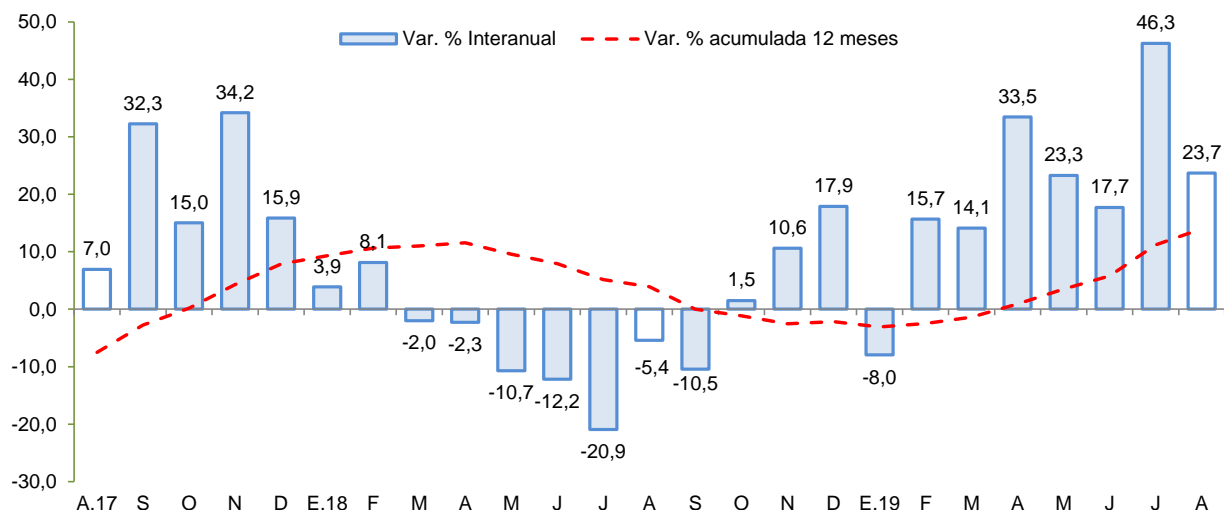

Fuente: UNACEM

Elaboración: BCRP - Sucursal Huancayo.

2.2 Arribos a los establecimientos de hospedaje

- El número de arribos a los establecimientos de hospedaje (58,8 mil) aumentó 22,0 por ciento en junio de 2019, respecto a similar mes del año previo, principalmente por mayores arribos de turistas nacionales (21,5 por ciento) y extranjeros (61,2 por ciento). En el acumulado de enero a junio, los arribos crecieron en 9,3 por ciento por mayores arribos nacionales (9,0 por ciento) y extranjeros (31,0 por ciento). Es de precisar que, más del 70 por ciento de las visitas se efectúan con fines de trabajo, siendo los principales destinos las provincias de Huamanga y Huanta.

GRÁFICO N° 3
AYACUCHO: CRECIMIENTO DE ARRIBOS A ESTABLECIMIENTOS DE HOSPEDAJE
 (Variación %)

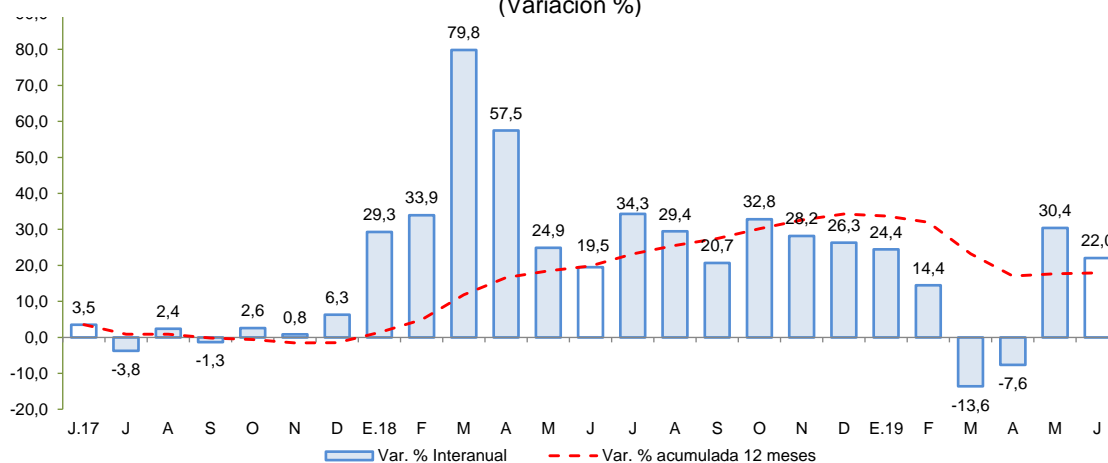

Fuente: MINCETUR

Elaboración: BCRP - Sucursal Huancayo.



II. SECTOR EXTERNO

1. Exportaciones

- En agosto, el valor de las exportaciones totalizó US\$ 25,7 millones, menor en 14,0 por ciento respecto a igual mes del año pasado, ante la contracción de las exportaciones tradicionales (-17,4 por ciento) pese a que se expandieron los productos no tradicionales (43,2 por ciento).
- En cuanto a las **exportaciones tradicionales**, se explicó por las menores ventas de productos mineros (-17,5 por ciento) principalmente de oro (-16,9 por ciento) por los menores embarques a Suiza e India. Con relación a la parte **no tradicional**, se registró una expansión de 43,2 por ciento, por las mayores ventas de productos agropecuarios (66,0 por ciento), influenciada por la expansión de las exportaciones de quinua (171,9 por ciento), principalmente con destino a Estados Unidos de América, Países Bajos y Bélgica.
- En el acumulado de enero a agosto, las ventas sumaron US\$ 246,9 millones, mayor en 16,7 por ciento con relación al año previo, debido a la expansión de los **productos tradicionales** (16,3 por ciento) así como de los **productos no tradicionales** (23,9 por ciento). En el primer caso, resalto las mayores ventas de productos mineros como oro (16,3 por ciento) con destino a Europa y Asia. De otro lado, respecto al crecimiento de los productos no tradicionales, se sustentó en los mayores embarques de quinua a Estados Unidos de América, Países Bajos y Bélgica, a donde se envió en conjunto el 75,6 por ciento del total de quinua embarcada (US\$ 7,9 millones).

CUADRO N° 5
AYACUCHO: EXPORTACIONES POR GRUPO DE PRODUCTOS 1/
(Valor FOB en millones de US\$)

TIPO	Estructura %		Agosto		Enero - Agosto		
	2017	2 018	2 019	Var. %	2 018	2 019	Var. %
PRODUCTOS TRADICIONALES	94,4	28,2	23,3	-17,4	198,6	230,9	16,3
Pesqueros	0,0	0,0	0,0	-	0,0	0,0	-
Agrícolas	0,0	0,0	0,0	-	0,0	0,0	-
Mineros	94,4	28,2	23,3	-17,5	198,6	230,9	16,3
PRODUCTOS NO TRADICIONALES	5,6	1,7	2,4	43,2	12,9	16,0	23,9
Agropecuarios	5,2	1,4	2,3	66,0	12,0	15,0	25,0
Maderas y papeles	0,0	0,0	0,0	-	0,0	0,0	-
Metal - mecánico	0,0	0,0	0,0	-	0,0	0,0	-
Minería no metálica	0,0	0,0	0,0	-	0,0	0,0	-
Pesqueros	0,0	0,0	0,0	-	0,0	0,0	-
Químicos	0,0	0,0	0,0	-	0,1	0,1	-
Sidero - metalúrgico	0,0	0,0	0,0	-	0,0	0,0	-
Textiles	0,2	0,1	0,1	-	0,5	0,6	40,4
Otros	0,1	0,1	0,0	-	0,3	0,2	-52,1
OTROS 2/	0,0	0,0	0,0	-	0,0	0,0	-
TOTAL EXPORTACIONES	100,0	29,9	25,7	-14,0	211,5	246,9	16,7

1/ Cifras preliminares.

2/ Comprende la venta de combustibles y la reparación de bienes de capital.

Fuente: SUNAT.

Elaboración: BCRP - Sucursal Huancayo.

- En cuanto a su composición, los **productos tradicionales** tuvieron una participación del 93,5 por ciento entre enero y agosto, nivel menor en 0,4 de punto porcentual a lo registrado en similar lapso de 2018.
- Por destinos, destacaron en participación Suiza (48,3 por ciento), India (18,5 por ciento) y Canadá (8,0 por ciento). Por productos, la canasta exportadora estuvo conformada principalmente por oro (88,7 por ciento), quinua (4,2 por ciento) y cobre (3,0 por ciento).



III. CRÉDITO Y DEPÓSITOS²

1. Créditos

- Los **créditos** en Ayacucho totalizaron S/ 1 547 millones en agosto, mayor en 1,1 por ciento respecto del mes previo y en 8,7 por ciento con relación a similar mes de 2018. Respecto al mes anterior, influenciaron los mayores saldos de la Banca Múltiple (0,5 por ciento) como de las Instituciones No Bancarias (1,6 por ciento). Con relación a agosto de 2018, se expandieron los saldos colocados por el Banco de la Nación (0,2 por ciento), Banca Múltiple (8,0 por ciento), Cajas Municipales (17,3 ciento) y de las Financieras (10,7 por ciento), sustentándose en préstamos de consumo y a microempresas.

CUADRO Nº 6
AYACUCHO: CRÉDITO DIRECTO
(Saldos en millones de soles)

	Estructura % Ago-19	Saldos en millones de soles con TCF 1/		Tasa de crecimiento (%)	
		Jul-19	Ago-19	Mes	12 Meses
Banco de la Nación	9,1	140	140	0,5	0,2
Agrobanco	1,1	17	18	4,0	-48,8
Banca Múltiple	44,6	687	690	0,5	8,0
Instituciones No Bancarias	45,2	687	698	1,6	14,5
Financieras	9,0	137	139	1,8	10,7
Cajas Municipales	32,8	500	508	1,6	17,3
Cajas Rurales	3,2	49	50	1,8	0,5
Edpymes	0,1	2	2	-3,7	-9,4
Arrendamiento Financiero	0,0	0	0	-	-
TOTAL	100,0	1 530	1 547	1,1	8,7
Empresas	62,2	953	962	0,9	6,8
Personas	37,8	577	584	1,3	11,8
Consumo	31,5	480	487	1,3	11,7
Hipotecario	6,3	97	98	1,3	12,6
MN	97,7	1 494	1 511	1,2	9,3
ME	2,3	37	35	-4,6	-14,1
ME (Mill. US\$)		11	10	-4,6	-14,1

1/ TCF = Tipo de Cambio Fijo (S/ 3,37 por US\$)

Fuente: SBS y AFP.

Elaboración: BCRP, Sucursal Huancayo. Departamento de Estudios Económicos.

- Respecto al tipo de crédito, lo orientado a empresas (62,2 por ciento de participación), mostró un incremento de 6,8 por ciento con relación a agosto de 2018, por mayores créditos a la pequeña y micro empresa en sectores como comercio y servicios. De otro lado, en el mismo lapso, los créditos para personas crecieron en 11,8 por ciento, por mayores saldos de créditos de consumo (11,7 por ciento) a lo que se sumó el aumento de los créditos hipotecarios (12,6 por ciento).

² Los saldos de los créditos y depósitos expresadas en moneda extranjera se valúan al tipo de cambio constante a fin de aislar el efecto de la valuación cambiaria sobre los saldos en dicha moneda.

GRÁFICO Nº 4
AYACUCHO: CRECIMIENTO DEL CREDITO DIRECTO
 (Variación % respecto a similar mes del año anterior)

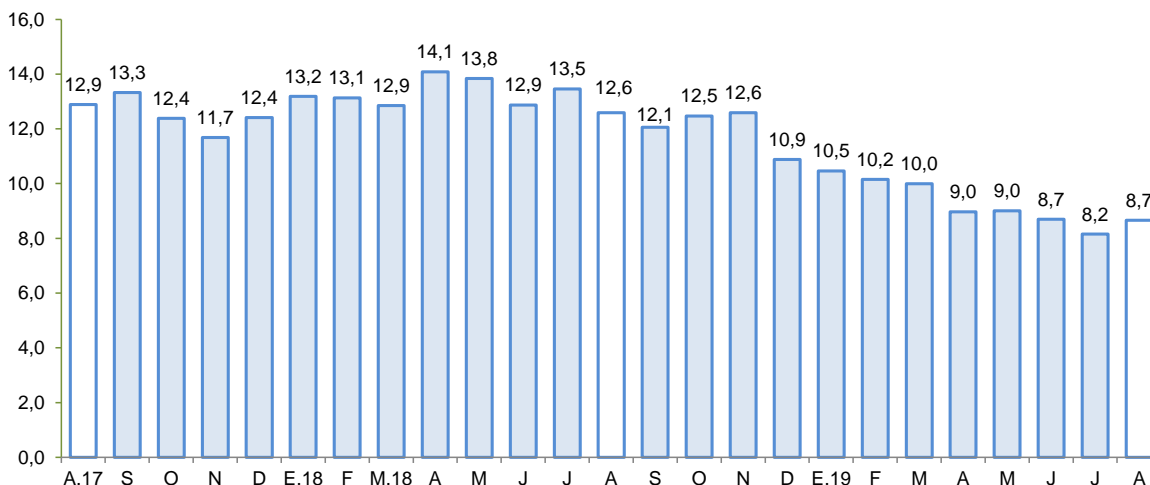

Fuente: SBS y AFP.

Elaboración: BCRP - Sucursal Huancayo.

- Por tipo de moneda, respecto del mes previo, aumentaron los saldos en moneda nacional (1,2 por ciento) y disminuyeron en moneda extranjera (-4,6 por ciento). En términos interanuales, crecieron los saldos en moneda nacional (9,3 por ciento) pero disminuyó en moneda extranjera (-14,1 por ciento). El ratio de dolarización se situó en 2,3 por ciento en agosto, nivel menor en 0,6 de punto porcentual en comparación a lo observado en agosto de 2018.
- Respecto a la morosidad en Ayacucho, al término de julio de 2019 se situó en 7,1 por ciento, siendo mayor en 1,5 de punto porcentual respecto a similar mes del año pasado. Los ratios más altos se registraron en las Cajas Rurales (12,2 por ciento) y en Agrobanco (21,0 por ciento), principalmente en créditos a micro y pequeña empresa.

GRÁFICO Nº 5
AYACUCHO: TASA DE MOROSIDAD 1/ 2/
 (En porcentaje)

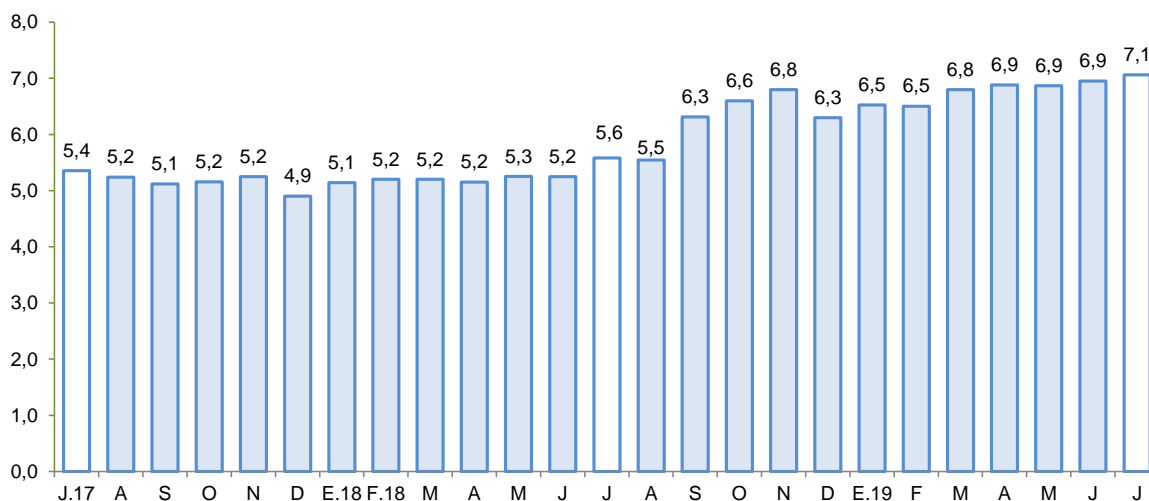

1/ Preliminar.

2/ Morosidad = (créditos vencidos + créditos en cobranza judicial) / colocaciones brutas.

Fuente: SBS y AFP.

Elaboración: BCRP - Sucursal Huancayo.



2. Depósitos

- Los **depósitos** al finalizar agosto, registraron un saldo de S/ 1 051 millones, mayor en 2,2 por ciento, respecto del mes anterior, explicado por el incremento de los saldos del Banco de la Nación (4,2 por ciento), la Banca Múltiple (0,8 por ciento) y de las Cajas Municipales (2,5 por ciento). Con relación a agosto de 2018, las captaciones crecieron en 5,0 por ciento, debido a la mayor captación de fondos de las Cajas Municipales (25,5 por ciento) y de las Cajas Rurales (22,5 por ciento).
- Según tipo de depósito, en términos interanuales se observó una expansión principalmente en las modalidades de ahorro (11,1 por ciento) y a plazo (4,2 por ciento). Por tipo de moneda, los depósitos en soles aumentaron en 5,9 por ciento mientras que en moneda extranjera disminuyeron en 5,3 por ciento.

CUADRO N° 7
AYACUCHO: DEPÓSITOS
(Saldos en millones de soles)

	Saldos en millones de soles con TCF 1/		Tasa de crecimiento (%)	
	Jul-19	Ago-19	Mes	12 Meses
Banco de la Nación	334	348	4,2	2,4
Banca Múltiple	441	444	0,8	-0,9
Instituciones No Bancarias	253	258	2,0	21,5
Financieras	54	54	0,2	8,7
Cajas Municipales	194	199	2,5	25,5
Cajas Rurales	5	6	4,2	22,5
TOTAL	1 028	1 051	2,2	5,0
Vista	204	218	6,7	-7,0
Ahorro	539	546	1,3	11,1
A plazo	285	287	0,8	4,2
MN	942	969	2,9	5,9
ME	85	81	-4,9	-5,3
ME (Mill. US\$)	25	24	-4,9	-5,3

1/ TCF = Tipo de Cambio Fijo (S/ 3,37 por US\$)

Fuente: SBS y AFP.

Elaboración: BCRP, Sucursal Huancayo Departamento de Estudios Económicos.

- La tasa de dolarización fue de 7,7 por ciento, menor en 0,8 de punto porcentual respecto de agosto de 2018, lo que se explica por el crecimiento de los depósitos en moneda nacional.

GRÁFICO Nº 6
AYACUCHO: CRECIMIENTO DE LOS DEPÓSITOS
 (Variación % respecto a similar periodo del año anterior)

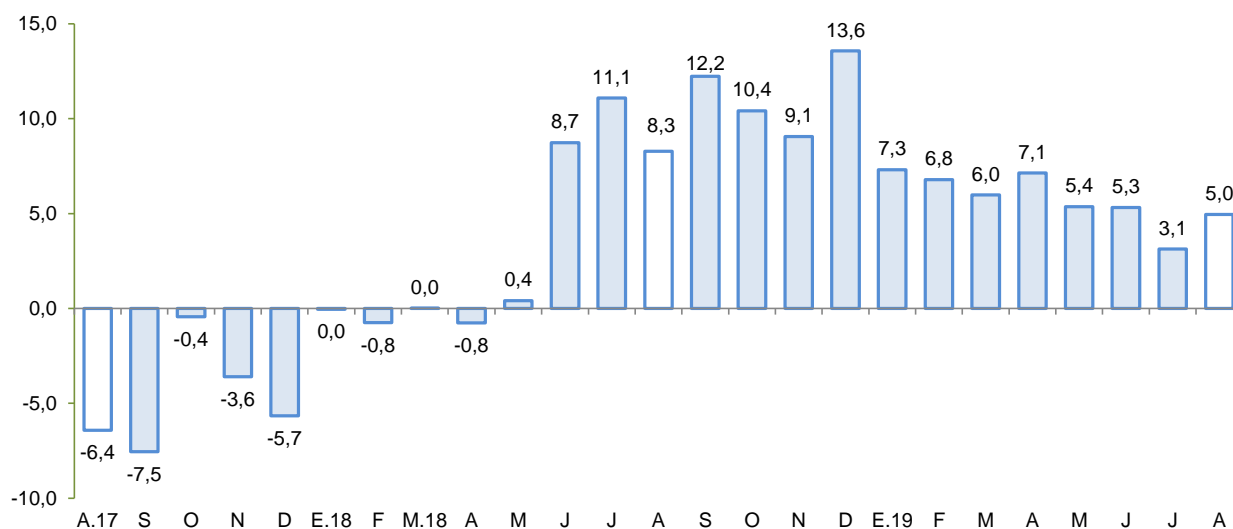

Fuente: SBS y AFP.
 Elaboración: BCRP - Sucursal Huancayo.

IV. EJECUCIÓN DEL PRESUPUESTO DE GASTOS DEL GOBIERNO GENERAL

1. Ejecución del Presupuesto de Gastos Corrientes

- El gasto corriente no financiero disminuyó 2,6 por ciento interanual en términos reales en agosto, asociado a los menores montos devengados a nivel del Gobierno Nacional (-9,3 por ciento), aunque contrarrestado parcialmente por el incremento del Gobierno Regional (0,6 por ciento) y de los municipios (8,4 por ciento).

CUADRO Nº 9
AYACUCHO: EJECUCIÓN DEL PRESUPUESTO DE GASTOS CORRIENTES 1/ 2/
 (Millones de soles)

	Agosto			Enero - Agosto		
	2 018	2 019	Var % real	2 018	2 019	Var % real
Gobierno Nacional	70,9	65,6	-9,3	465,7	559,6	17,5
Gobierno Regional	85,9	88,2	0,6	665,7	680,6	0,0
Gobiernos locales	18,4	20,3	8,4	134,4	137,3	-0,1
Total	175,1	174,1	-2,6	1 265,9	1 377,5	6,4

1/ Información actualizada al 30 de setiembre de 2019

2/ Comprende el gasto en remuneraciones y en bienes y servicios.

Fuente: MEF

Elaboración: BCRP - Sucursal Huancayo.

- En el acumulado, el gasto aumentó en 6,4 por ciento en términos reales, debido a la mayor ejecución a nivel del Gobierno Central (17,5 por ciento), por efecto de mayores pagos por remuneraciones y compra de bienes y servicios.

2. Ejecución del Presupuesto de Inversiones

- La inversión pública en Ayacucho correspondiente a los tres niveles de gobierno totalizó en agosto S/ 91,4 millones, mayor en 2,9 por ciento respecto de agosto del año pasado. Al respecto, se

expandió la ejecución a nivel de los municipios (33,2 por ciento) contrarrestando la disminución a nivel del Gobierno Nacional y Regional (-34,2 y -10,9 por ciento, respectivamente).

CUADRO Nº 10
AYACUCHO: EJECUCIÓN DEL PRESUPUESTO DE INVERSIONES 1/ 2/
(Millones de soles)

	Agosto			Enero - Agosto		
	2 018	2 019	Var % real	2 018	2 019	Var % real
Gobierno Nacional	23,1	15,5	-34,2	165,9	143,8	-15,2
Gobierno Regional	24,5	22,2	-10,9	118,1	110,9	-8,2
Gobiernos locales	39,4	53,6	33,2	321,6	320,9	-2,4
Inversión Pública	87,0	91,4	2,9	605,6	575,6	-7,1

1/ Información actualizada al 30 de setiembre de 2019

2/ Comprende la adquisición de activos no financieros.

Fuente: MEF

Elaboración: BCRP - Sucursal Huancayo.

- Respecto al periodo enero – agosto, la inversión pública sumó S/ 575,6 millones, nivel menor en 7,1 por ciento respecto al año previo, ante la disminución observada en todos los niveles de gobierno. La inversión se orientó principalmente a los rubros Agropecuario, Saneamiento, Educación y Transporte, los que en conjunto representaron el 72,4 por ciento del total. Por nivel de gobierno, mayor desembolso en inversiones fue realizado por los municipios con una participación de 55,7 por ciento de participación.

GRÁFICO Nº 7
AYACUCHO: CRECIMIENTO DE LA EJECUCIÓN DEL PRESUPUESTO DE INVERSIONES
(Variación % real)

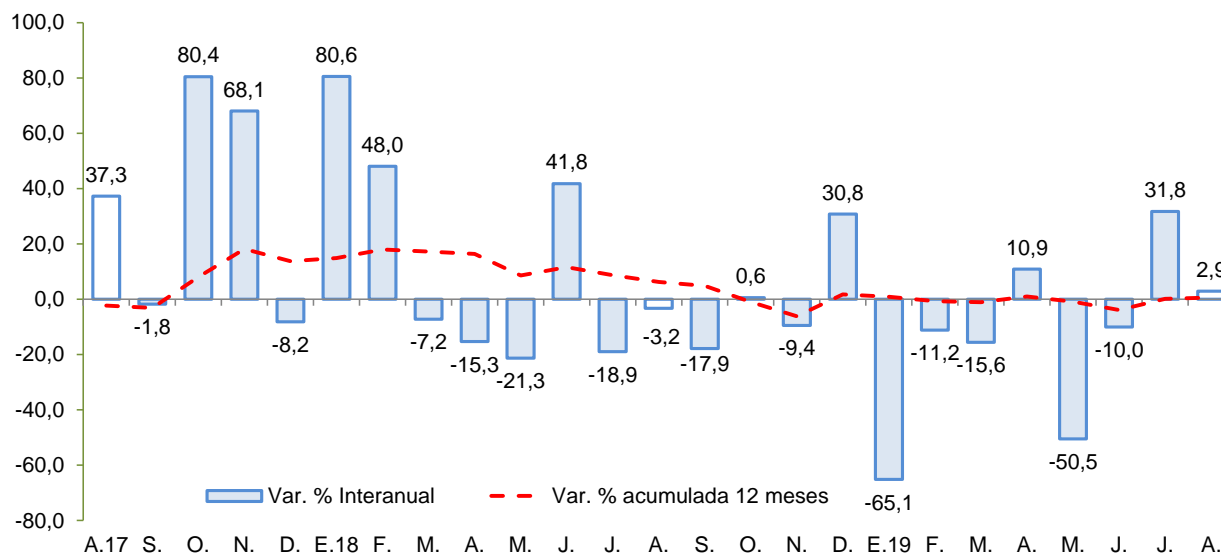

Fuente: MEF.

Elaboración: BCRP - Sucursal Huancayo.

Entre los principales proyectos que se vienen ejecutando en 2019 destacan:

- Instalación de banda ancha para la conectividad integral y el desarrollo social en la región Ayacucho, con un PIM de S/ 80,2 millones.

- Mejoramiento de la capacidad resolutive del Hospital de Apoyo San Francisco, con un PIM de S/ 44,7 millones.
- Mejoramiento de la capacidad resolutive del Hospital San Miguel, provincia La Mar, con un PIM de S/ 37,6 millones.
- Mejoramiento de la capacidad resolutive del Hospital Coracora, en la provincia de Parinacochas, con un PIM de S/ 36,4 millones.
- Mejoramiento de la carretera departamental AY-102 Tambo - San Miguel Tramo: Km.00+000-Km.13+248, en los distritos de San miguel y Tambo, provincia de La Mar (S/ 34,8 millones).



V. ANEXOS

ANEXO 1

AYACUCHO: PRODUCCIÓN AGROPECUARIA 1/
(En toneladas)

	2018					2019								TOTAL AGRÍCOLA
	AGO	SET	OCT	NOV	DIC	ENE	FEB	MAR	ABR	MAY	JUN	JUL	AGO	
TOTAL AGRÍCOLA	30 703	30 292	28 714	30 792	44 403	50 679	82 738	112 910	162 635	235 783	196 440	62 598	29 611	TOTAL AGRÍCOLA
Ajo	73	35	0	24	3	0	148	121	161	96	564	439	8	Ajo
Alfalfa	17 179	20 284	20 979	21 906	24 041	24 784	24 862	25 499	26 190	23 952	20 717	20 779	19 843	Alfalfa
Arveja grano seco	0	25	0	0	2	0	0	31	305	1 544	2 859	647	0	Arveja grano seco
Arveja grano verde	104	63	27	87	273	1 127	682	722	895	483	222	103	80	Arveja grano verde
Cacao	493	73	0	0	0	0	0	95	517	1 760	1 877	930	273	Cacao
Café	437	0	0	0	0	0	0	77	548	752	499	212	74	Café
Cebada grano	367	2	0	22	16	0	23	28	436	2 172	8 696	4 319	588	Cebada grano
Cebolla	98	29	8	85	81	305	341	606	999	868	205	84	8	Cebolla
Frijol grano seco	57	28	0	0	0	0	5	18	251	735	969	241	0	Frijol grano seco
Haba grano seco	0	0	0	0	4	0	4	131	979	2 436	3 714	1 019	9	Haba grano seco
Haba grano verde	38	47	25	47	306	917	1 139	721	1 071	287	195	136	10	Haba grano verde
Maíz amarillo duro	0	0	0	0	0	1 109	551	55	79	210	155	84	6	Maíz amarillo duro
Maíz amiláceo	16	0	3	0	0	17	72	459	2 268	6 737	10 055	2 222	0	Maíz amiláceo
Maíz choclo	0	0	14	285	590	1 391	2 084	1 925	2 804	754	52	97	0	Maíz choclo
Mashua	0	0	0	0	0	0	22	581	1 857	2 954	2 453	431	0	Mashua
Melocotón	0	0	0	2	8	449	1 311	1 783	1 531	63	4	0	0	Melocotón
Naranja	103	23	14	8	5	23	95	163	400	480	376	154	75	Naranja
Oca	0	0	0	0	0	0	11	411	1 988	3 491	2 048	418	0	Oca
Olluco	26	0	0	0	0	0	183	691	2 586	5 342	5 999	851	0	Olluco
Palta	596	258	100	86	205	495	1 126	3 407	2 754	2 439	760	279	201	Palta
Papa	419	583	356	1 147	11 468	8 455	20 281	35 018	69 524	132 176	82 950	8 675	78	Papa
Papaya	54	45	41	35	40	47	36	44	49	55	42	54	36	Papaya
Piña	50	55	62	13	28	21	17	20	29	23	16	12	14	Piña
Plátano	100	94	91	77	84	147	137	106	101	104	85	79	68	Plátano
Quinua	46	9	10	50	310	408	302	418	1 662	6 840	5 560	475	0	Quinua
Trigo	261	63	4	2	4	0	0	203	243	1 133	6 681	3 282	314	Trigo
Tuna	45	30	40	50	51	2 505	7 704	7 577	5 378	120	56	20	18	Tuna
Yuca	378	442	383	450	383	361	458	392	396	363	404	490	523	Yuca
Zapallo	0	0	0	0	0	54	46	64	308	0	49	0	0	Zapallo
TOTAL PECUARIO	4 562	3 287	2 570	2 490	2 800	2 955	4 833	9 315	12 035	13 932	10 278	6 829	4 490	TOTAL PECUARIO
Carne 2/	1 502	1 384	1 240	1 394	1 658	948	1 275	1 585	1 722	1 748	1 760	1 733	1 534	Carne 2/
Carne de ovino 2/	141	126	117	153	145	98	128	154	179	204	180	166	153	Carne de ovino 2/
Carne de porcino 2/	221	193	169	196	223	154	179	225	241	228	213	234	219	Carne de porcino 2/
Carne de vacuno 2/	911	856	755	818	995	546	786	975	1 036	1 087	1 136	1 062	925	Carne de vacuno 2/
Leche de vacuno	2 964	1 835	1 263	1 017	1 038	1 932	3 462	7 513	10 123	12 059	8 423	5 001	2 864	Leche de vacuno

1/ Información preliminar.

2/ Peso neto.

Fuente: MINAGRI

Elaboración: BCRP - Sucursal Huancayo.



ANEXO 2

**AYACUCHO: SUPERFICIE SEMBRADA 1/
(En hectáreas)**

CULTIVO	2018-2019												2019-2020	CULTIVO
	AGO	SET	OCT	NOV	DIC	ENE	FEB	MAR	ABR	MAY	JUN	JUL	AGO	
Ajo	49	45	105	119	20	6	12	1	3	7	0	0	10	Ajo
Arroz cáscara	0	12	3	4	10	9	0	0	0	0	0	0	0	Arroz cáscara
Arveja grano seco	18	109	892	2 112	1 317	565	12	2	2	2	0	15	0	Arveja grano seco
Arveja grano verde	268	439	259	401	126	55	31	29	26	29	69	192	190	Arveja grano verde
Cacao	0	0	11	6	0	3	0	0	0	0	0	0	0	Cacao
Café	0	0	10	70	0	0	0	0	0	0	0	0	0	Café
Cebada grano	0	11	191	3 738	5 355	3 519	855	29	2	22	8	0	0	Cebada grano
Cebolla	28	44	67	171	42	14	2	5	8	3	5	3	54	Cebolla
Frijol grano seco	4	65	346	673	393	165	58	0	0	0	0	0	0	Frijol grano seco
Haba grano seco	83	546	2 702	3 384	754	98	0	12	7	15	7	24	23	Haba grano seco
Haba grano verde	218	451	313	270	1	41	45	4	9	24	35	173	115	Haba grano verde
Maíz amarillo duro	3	452	282	131	110	24	8	0	0	0	0	0	139	Maíz amarillo duro
Maíz amiláceo	272	1 517	7 218	7 931	2 413	262	9	0	5	0	0	0	38	Maíz amiláceo
Maíz choclo	315	489	562	392	26	7	13	0	4	8	16	187	258	Maíz choclo
Oca	27	201	723	687	107	6	0	0	0	0	3	26	16	Oca
Olluco	64	326	1 116	1 216	263	3	0	0	0	0	4	40	21	Olluco
Palto	0	9	17	154	0	6	105	48	0	0	0	10	0	Palto
Papa	1 505	1 940	7 211	9 779	3 749	1 294	17	7	13	39	123	325	1 175	Papa
Quinua	682	288	2 866	7 263	2 173	1 070	0	0	0	0	58	98	836	Quinua
Tomate	5	7	24	18	16	5	3	10	6	7	8	3	8	Tomate
Trigo	0	8	278	2 784	3 917	2 566	351	0	0	11	17	0	0	Trigo
Yuca	0	425	295	6	0	11	0	4	4	6	0	0	138	Yuca
Zanahoria	37	32	33	47	37	12	3	7	6	9	8	6	8	Zanahoria
Zapallo	9	6	16	11	5	2	0	0	7	0	1	1	2	Zapallo

1/ Cifras preliminares.

Fuente: DIA - Ayacucho

Elaboración: BCRP - Sucursal Huancayo.



ANEXO 3

AYACUCHO: PRODUCCIÓN MINERA 1/

PRODUCTOS	2018					2019								PRODUCTOS
	AGO	SET	OCT	NOV	DIC	ENE	FEB	MAR	ABR	MAY	JUN	JUL	AGO	
MINERÍA METÁLICA														MINERÍA METÁLICA
Zinc (TMF)	4 322	4 903	286	290	856	3 739	3 769	4 527	4 233	4 443	4 195	4 868	4 582	Zinc (TMF)
Cobre (TMF)	42	45	0	0	6	36	37	38	41	45	42	46	47	Cobre (TMF)
Plata (KGG)	42 916	40 647	42 413	42 796	35 832	41 424	37 228	39 438	39 383	44 691	41 643	41 909	42 454	Plata (KGG)
Plomo (TMF)	272	301	143	142	159	409	511	505	622	729	723	635	679	Plomo (TMF)
Oro (KGG)	1 000	905	1 096	957	851	1 146	1 007	964	976	1 033	930	904	1 018	Oro (KGG)

1/ Cifras preliminares

Fuente: MINEM.

Elaboración: BCRP, Sucursal Huancayo. Departamento de Estudios Económicos.



ANEXO 4

AYACUCHO: EXPORTACIONES POR GRUPO DE PRODUCTO 1/
(Millones de US\$ FOB)

TIPO	2018					2019 1/								TIPO
	AGO	SET	OCT	NOV	DIC	ENE	FEB	MAR	ABR	MAY	JUN	JUL	AGO	
PRODUCTOS TRADICIONALES	28,2	25,8	36,3	38,2	28,1	41,7	39,1	39,1	23,9	18,0	28,4	17,5	23,3	PRODUCTOS TRADICIONALES
Pesqueros	0,0	0,0	0,0	0,0	0,0	0,0	0,0	0,0	0,0	0,0	0,0	0,0	0,0	Pesqueros
Agrícolas	0,0	0,0	0,0	0,0	0,0	0,0	0,0	0,0	0,0	0,0	0,0	0,0	0,0	Agrícolas
Mineros	28,2	25,8	36,3	38,2	28,1	41,7	39,1	39,1	23,9	18,0	28,4	17,5	23,3	Mineros
PRODUCTOS NO TRADICIONALES	1,7	1,7	1,7	1,1	0,9	0,5	1,0	1,4	1,8	2,1	3,1	3,6	2,4	PRODUCTOS NO TRADICIONALES
Agropecuarios	1,4	1,6	1,4	1,1	0,8	0,4	0,8	1,3	1,8	2,1	3,0	3,4	2,3	Agropecuarios
Maderas y papeles, y sus manufacturas	0,0	0,0	0,0	0,0	0,0	0,0	0,0	0,0	0,0	0,0	0,0	0,0	0,0	Maderas y papeles, y sus manufacturas
Metal - mecánico	0,0	0,0	0,0	0,0	0,0	0,0	0,0	0,0	0,0	0,0	0,0	0,0	0,0	Metal - mecánico
Minería no metálica	0,0	0,0	0,0	0,0	0,0	0,0	0,0	0,0	0,0	0,0	0,0	0,0	0,0	Minería no metálica
Pesqueros	0,0	0,0	0,0	0,0	0,0	0,0	0,0	0,0	0,0	0,0	0,0	0,0	0,0	Pesqueros
Químicos	0,0	0,0	0,0	0,0	0,0	0,0	0,0	0,0	0,0	0,0	0,0	0,0	0,0	Químicos
Sidero - metalúrgico	0,0	0,0	0,0	0,0	0,0	0,0	0,0	0,0	0,0	0,0	0,0	0,0	0,0	Sidero - metalúrgico
Textiles	0,1	0,0	0,2	0,0	0,0	0,1	0,2	0,0	0,1	0,0	0,0	0,2	0,1	Textiles
Otros	0,1	0,1	0,1	0,0	0,0	0,0	0,0	0,0	0,0	0,0	0,0	0,1	0,0	Otros
OTROS	0,0	0,0	0,0	0,0	0,0	0,0	0,0	0,0	0,0	0,0	0,0	0,0	0,0	OTROS
TOTAL EXPORTACIONES	29,9	27,5	38,0	39,3	29,0	42,1	40,1	40,5	25,8	20,1	31,4	21,2	25,7	TOTAL EXPORTACIONES

1/ Cifras Preliminares.

Fuente: SUNAT.

Elaboración: BCRP - Sucursal Huancayo.



ANEXO 5

AYACUCHO: INGRESOS CORRIENTES DEL GOBIERNO CENTRAL
(Millones de soles)

	2018					2019								
	AGO	SET	OCT	NOV	DIC	ENE	FEB	MAR	ABR	MAY	JUN	JUL	AGO	
I. INGRESOS TRIBUTARIOS	10,7	10,4	10,4	11,3	12,7	15,3	10,2	9,3	10,4	10,7	8,7	11,4	11,2	I. INGRESOS TRIBUTARIOS
1). Impuesto a la Renta	4,0	4,0	3,9	4,0	4,9	5,7	3,7	4,1	5,0	4,4	3,3	4,2	3,9	1). Impuesto a la Renta
Personas Naturales	2,1	2,0	2,2	2,1	2,3	3,0	2,0	2,0	2,0	2,4	2,0	2,4	2,0	Personas Naturales
Personas Jurídicas	1,7	1,8	1,5	1,8	1,7	2,5	1,5	1,4	1,1	1,1	1,1	1,5	1,7	Personas Jurídicas
Regularización	0,1	0,1	0,1	0,1	0,9	0,2	0,2	0,7	1,9	0,9	0,3	0,3	0,2	Regularización
2). Impuesto a las Importaciones	0,0	0,0	0,0	0,0	0,0	0,0	0,0	0,0	0,0	0,0	0,0	0,0	0,0	2). Impuesto a las Importaciones
3). Impuesto General a las Ventas (IGV)	4,5	4,1	4,1	4,7	5,1	6,5	4,4	3,3	3,2	3,8	3,4	4,5	4,6	3). Impuesto General a las Ventas (IGV)
Operaciones Internas	4,5	4,1	4,1	4,7	5,1	6,5	4,4	3,3	3,2	3,8	3,4	4,5	4,6	Operaciones Internas
Operaciones Externas	0,0	0,0	0,0	0,0	0,0	0,0	0,0	0,0	0,0	0,0	0,0	0,0	0,0	Operaciones Externas
4). Impuesto Selectivo al Consumo (ISC)	0,0	0,0	0,0	0,0	0,0	0,0	0,0	0,0	0,0	0,0	0,0	0,0	0,0	4). Impuesto Selectivo al Consumo (ISC)
5). Régimen Mype Tributario	1,2	1,2	1,3	1,4	1,5	2,0	0,9	1,0	0,8	1,2	1,0	1,4	1,4	5). Régimen Mype Tributario
6). Otros Ingresos Tributarios	1,1	1,1	1,0	1,2	1,3	1,2	1,2	0,9	1,3	1,3	1,0	1,3	1,3	6). Otros Ingresos Tributarios
II. INGRESOS NO TRIBUTARIOS	1,1	1,6	0,4	1,1	0,7	0,8	0,6	1,5	0,4	0,3	0,4	0,7	0,3	II. INGRESOS NO TRIBUTARIOS
TOTAL INGRESOS (I+II)	11,8	12,0	10,8	12,4	13,4	16,0	10,8	10,8	10,8	11,1	9,1	12,1	11,5	TOTAL INGRESOS (I+II)

Fuente: SUNAT

Elaboración: BCRP - Sucursal Huancayo.



ANEXO 6

AYACUCHO: EJECUCIÓN DEL PRESUPUESTO DE GASTOS DEL GOBIERNO NACIONAL 1/
(Millones de soles)

	2018					2019								
	AGO	SET	OCT	NOV	DIC	ENE	FEB	MAR	ABR	MAY	JUN	JUL	AGO	
GASTOS NO FINANCIEROS	94,0	71,0	124,0	71,3	129,4	42,3	87,3	78,1	115,6	80,5	91,6	137,4	84,7	GASTOS NO FINANCIEROS
a. GASTOS CORRIENTES	70,9	55,7	76,9	54,7	92,6	41,3	83,9	67,2	75,2	70,8	79,3	76,3	65,6	a. GASTOS CORRIENTES
1. Personal y obligaciones sociales	15,2	14,4	14,2	15,8	19,1	20,5	18,1	18,9	18,6	19,3	18,8	21,8	18,0	1. Personal y obligaciones sociales
2. Pensiones y prestaciones sociales	5,1	1,9	1,2	2,2	3,0	2,2	2,1	2,0	2,5	2,4	2,1	9,3	1,5	2. Pensiones y prestaciones sociales
3. Bienes y servicios	27,3	24,8	30,3	26,3	46,4	14,8	28,7	36,6	28,3	30,3	30,1	28,0	23,8	3. Bienes y servicios
4. Donaciones y transferencias 2/	0,0	7,6	5,4	0,5	2,9	0,0	13,5	0,0	0,0	0,0	0,3	6,3	-1,0	4. Donaciones y transferencias 2/
5. Otros gastos	23,3	7,0	25,8	9,8	21,2	3,8	21,4	9,7	25,8	18,8	28,0	10,9	23,2	5. Otros gastos
b. GASTOS DE CAPITAL	23,1	15,3	47,2	16,6	36,9	1,0	3,5	10,9	40,4	9,7	12,3	61,1	19,1	b. GASTOS DE CAPITAL
1. Adquisición de activos no finan.	23,1	15,2	47,3	16,6	35,3	1,0	3,5	10,9	34,0	8,1	9,7	61,1	15,5	1. Adquisición de activos no finan.
2. Donaciones y transferencias 2/	0,0	0,0	-0,1	0,0	0,5	0,0	0,0	0,0	4,6	0,0	0,0	0,0	0,0	2. Donaciones y transferencias 2/
3. Otros gastos de capital	0,0	0,0	0,0	0,0	1,1	0,0	0,0	0,0	1,9	1,6	2,6	0,0	3,6	3. Otros gastos de capital

1/ Información actualizada al 30 de setiembre de 2019

2/ Neto de transferencias intergubernamentales.

Fuente: MEF

Elaboración: BCRP - Sucursal Huancayo.

ANEXO 7

AYACUCHO: EJECUCIÓN DEL PRESUPUESTO DE GASTOS DEL GOBIERNO REGIONAL 1/
(Millones de soles)

	2018					2019								
	AGO	SET	OCT	NOV	DIC	ENE	FEB	MAR	ABR	MAY	JUN	JUL	AGO	
GASTOS NO FINANCIEROS	110,3	100,5	147,3	128,3	317,5	76,7	83,2	92,8	90,1	101,5	110,3	126,3	110,4	GASTOS NO FINANCIEROS
a. GASTOS CORRIENTES	85,9	85,5	94,3	92,2	149,8	76,3	75,6	79,4	80,0	87,3	93,2	100,6	88,2	a. GASTOS CORRIENTES
1. Personal y obligaciones sociales	62,8	62,6	65,7	66,6	93,9	66,6	62,5	67,2	61,3	67,8	67,9	73,5	66,5	1. Personal y obligaciones sociales
2. Pensiones y prestaciones sociales	3,9	3,9	4,8	4,5	9,0	5,3	3,9	3,9	4,2	4,0	4,0	5,0	4,0	2. Pensiones y prestaciones sociales
3. Bienes y servicios	18,9	18,9	23,7	21,1	46,3	4,5	9,1	8,1	14,4	15,5	16,7	20,4	17,4	3. Bienes y servicios
4. Donaciones y transferencias	0,0	0,0	0,0	0,0	0,0	0,0	0,0	0,0	0,0	0,0	0,3	0,0	0,0	4. Donaciones y transferencias
5. Otros gastos	0,2	0,1	0,1	0,0	0,5	0,0	0,1	0,2	0,1	0,1	4,4	1,6	0,2	5. Otros gastos
b. GASTOS DE CAPITAL	24,5	14,9	53,0	36,1	167,7	0,4	7,7	13,4	10,1	14,2	17,1	25,8	22,2	b. GASTOS DE CAPITAL
1. Adquisición de activos no finan.	24,5	14,9	53,0	36,1	163,2	0,4	7,7	13,4	10,1	14,2	17,1	25,8	22,2	1. Adquisición de activos no financieros
2. Donaciones y transferencias	0,0	0,0	0,0	0,0	4,5	0,0	0,0	0,0	0,0	0,0	0,0	0,0	0,0	2. Donaciones y transferencias
3. Otros gastos de capital	0,0	0,0	0,0	0,0	0,0	0,0	0,0	0,0	0,0	0,0	0,0	0,0	0,0	3. Otros gastos de capital

1/ Información actualizada al 30 de setiembre de 2019

Fuente: MEF

Elaboración: BCRP - Sucursal Huancayo.

ANEXO 8

AYACUCHO: EJECUCIÓN DEL PRESUPUESTO DE GASTOS DE LOS GOBIERNOS LOCALES 1/
(Millones de soles)

	2018					2019								
	AGO	SET	OCT	NOV	DIC	ENE	FEB	MAR	ABR	MAY	JUN	JUL	AGO	
GASTOS NO FINANCIEROS	59,0	70,6	82,1	92,5	183,3	7,8	44,4	51,0	82,7	52,0	87,3	63,1	75,2	GASTOS NO FINANCIEROS
a. GASTOS CORRIENTES	18,4	17,7	19,6	19,9	35,8	5,5	14,2	16,6	18,4	20,1	20,5	21,5	20,3	a. GASTOS CORRIENTES
1. Personal y obligaciones sociales	3,4	3,2	3,9	3,5	5,2	2,8	3,8	3,9	3,3	3,7	3,3	4,2	3,8	1. Personal y obligaciones sociales
2. Pensiones y prestaciones sociales	1,5	1,8	1,8	2,0	3,0	0,2	0,3	0,3	0,8	0,9	1,5	1,9	2,0	2. Pensiones y prestaciones sociales
3. Bienes y servicios	11,5	10,6	13,1	13,2	26,4	2,2	9,7	12,1	13,6	15,1	15,2	13,9	13,2	3. Bienes y servicios
4. Donaciones y transferencias	1,4	1,9	0,8	0,5	0,9	0,3	0,4	0,3	0,3	0,4	0,3	1,3	1,2	4. Donaciones y transferencias
5. Otros gastos	0,6	0,1	0,1	0,6	0,2	0,1	0,0	0,1	0,2	0,1	0,2	0,1	0,1	5. Otros gastos
b. GASTOS DE CAPITAL	40,7	52,9	62,5	72,5	147,5	2,3	30,2	34,4	64,3	31,9	66,8	41,6	54,9	b. GASTOS DE CAPITAL
1. Adquisición de activos no finan.	39,4	52,6	62,2	72,5	147,0	2,3	30,1	34,4	63,3	31,9	63,7	41,5	53,6	1. Adquisición de activos no financieros
2. Donaciones y transferencias	1,2	0,3	0,3	0,1	0,5	0,0	0,0	0,0	1,0	0,0	3,1	0,0	1,3	2. Donaciones y transferencias
3. Otros gastos de capital	0,0	0,0	0,0	0,0	0,0	0,0	0,0	0,0	0,0	0,0	0,0	0,0	0,0	3. Otros gastos de capital

1/ Información actualizada al 30 de setiembre de 2019

Fuente: MEF

Elaboración: BCRP - Sucursal Huancayo.

ANEXO 9

AYACUCHO: MOROSIDAD
(En porcentajes)

	2018						2019							
	JUL	AGO	SET	OCT	NOV	DIC	ENE	FEB	MAR	ABR	MAY	JUN	JUL	
I. BANCA MÚLTIPLE	6,6	6,1	7,8	8,3	8,6	8,0	8,1	8,1	8,9	9,1	9,2	9,3	9,5	I. BANCA MÚLTIPLE
II. INSTITUCIONES NO BANCARIAS														II. INSTITUCIONES NO BANCARIAS
Empresas Financieras	5,7	6,2	5,8	5,2	5,2	5,3	6,1	5,8	5,5	5,3	5,7	5,0	5,7	Empresas Financieras
Cajas Municipales	5,0	5,2	5,1	5,0	5,1	4,5	4,8	4,8	4,6	4,7	4,4	4,3	4,4	Cajas Municipales
Cajas Rurales	7,1	7,7	8,6	8,5	8,1	7,9	8,8	9,6	10,1	10,5	10,8	11,0	12,2	Cajas Rurales
Edpymes	13,3	11,8	10,9	10,1	11,0	10,0	10,3	9,7	9,8	10,3	10,0	9,7	7,5	Edpymes
III. ENTIDADES ESTATALES														III. ENTIDADES ESTATALES
Banco de la Nación 1/	1,7	1,8	1,8	1,7	1,7	1,8	1,8	1,9	1,9	2,0	2,1	2,3	2,2	Banco de la Nación 1/
Agrobanco 2/	5,9	8,9	11,9	17,0	20,6	20,6	22,3	21,8	21,8	21,8	19,7	24,0	21,0	Agrobanco 2/
Total	5,6	5,5	6,3	6,6	6,8	6,3	6,5	6,5	6,8	6,9	6,9	6,9	7,1	Total

1/ Sólo considera los créditos de consumo e hipotecario

2/ No considera los créditos a las demás empresas del sector.

Fuente: SBS y AFP.

Elaboración: BCRP - Sucursal Huancayo.

1,5