

BANCO CENTRAL DE RESERVA DEL PERÚ
SUCURSAL HUANCAYO



AYACUCHO: Síntesis de Actividad Económica
Julio 2019¹

Departamento de Estudios Económicos

¹ En el presente informe participaron Francisco Callupe Casaño y Sergio Carrasco Mamani.

ÍNDICE

Página

RESUMEN EJECUTIVO	3
I. ACTIVIDAD PRODUCTIVA.....	4
1. Actividad primaria.....	4
1.1 Sector agropecuario.....	4
1.2 Sector minería.....	5
2. Otros indicadores sectoriales.....	7
2.1 Sector construcción.....	7
2.2 Arribos a los establecimientos de hospedaje.....	7
II. SECTOR EXTERNO.....	8
1. Exportaciones.....	8
III. CRÉDITO Y DEPÓSITOS.....	9
1. Créditos.....	9
2. Depósitos.....	11
IV. EJECUCIÓN DEL PRESUPUESTO DE GASTOS DEL GOBIERNO GENERAL.....	13
1. Ejecución del presupuesto de Gastos Corrientes.....	13
2. Ejecución del presupuesto de Inversiones.....	13
V. ANEXOS	15



RESUMEN EJECUTIVO

Principales hechos de importancia

- En julio, el sector primario mostró resultados mixtos al contraerse el sector agropecuario (-17,0 por ciento) pero expandirse el minero (4,1 por ciento). En el acumulado enero – julio, creció el sector minero (5,1 por ciento) pero se contrajo el agropecuario (-6,6 por ciento).
- En cuanto a los otros indicadores de actividad económica en la región se registró la expansión de los despachos de cemento (46,3 por ciento), el crédito total (8,2 por ciento) y la inversión pública (31,8 por ciento).

Actividad primaria

- El **sector agropecuario** disminuyó 17,1 por ciento en julio, por la menor producción agrícola (-25,2 por ciento) en cultivos como papa (-43,3 por ciento), maíz amiláceo (-38,7 por ciento) y trigo (-32,0 por ciento). De otro lado, aumentó la parte pecuaria (1,2 por ciento) por mayor producción de leche de vacuno (5,9 por ciento).
- La **actividad minera** aumentó 4,1 por ciento en julio, debido a la mayor producción de zinc (29,4 por ciento) y plomo (70,4 por ciento), destacando la mayor extracción de la empresa Catalina Huanca.

Otros indicadores de actividad económica

- El **crédito directo total** en la región (S/ 1 530 millones) creció en 8,2 por ciento en julio con relación a similar mes de 2018. Del mismo modo, los **créditos de consumo e hipotecario** registraron crecimientos de 11,5 y 11,7 por ciento, respectivamente.
- Por su parte, la **inversión pública** (S/ 128,4 millones) en julio aumentó 31,8 por ciento ante la expansión en la ejecución a nivel del Gobierno Nacional y Regional (385,0 y 25,4 por ciento, respectivamente). Entre enero y julio, la disminución de 8,7 por ciento obedeció a la menor ejecución en todos los niveles de gobierno.

CUADRO N° 1
AYACUCHO: OTROS INDICADORES DE ACTIVIDAD ECONÓMICA
(Variación % respecto a similar mes del año anterior)

	Feb.19	Mar.19	Abr.19	May.19	Jun.19	Jul.19
Despachos de cemento 1/	↑15,7	↑14,1	↑33,5	↑23,3	↑17,7	↑46,3
Arribos a los establec. de hospedaj	↑14,4	↓-13,6	↓-7,6	↑30,4		
Crédito total 2/	↑10,2	↑10,0	↑9,0	↑9,0	↑8,7	↑8,2
Crédito de consumo 2/	↑15,3	↑13,9	↑13,2	↑12,8	↑13,2	↑11,5
Crédito hipotecario 2/	↑11,4	↑12,8	↑14,2	↑12,5	↑14,2	↑11,7
Inversión pública 2/	↓-11,2	↓-15,6	↑10,9	↓-50,5	↓-10,0	↑31,8

1/ En términos reales.

2/ En términos nominales.

Fuentes: BCRP - Sucursal Huancayo, UNACEM, MINCETUR, SBS y MEF.

I. ACTIVIDAD PRODUCTIVA

1. Actividad primaria

1.1 Sector agropecuario

- La actividad agropecuaria disminuyó 17,0 por ciento en julio, por la menor producción agrícola (-25,2 por ciento) aunque contrarrestado parcialmente por la parte pecuaria (1,2 por ciento). Entre enero - julio, el sector cayó 6,6 por ciento, por la contracción de la parte agrícola (-8,1 por ciento) y pecuaria (-1,5 por ciento).
- La disminución del subsector agrícola en julio (-25,2 por ciento), obedeció a la menor producción orientada al mercado interno (-26,5 por ciento) como efecto de la menor producción de papa (-43,3 por ciento), maíz amiláceo (-38,7 por ciento) y trigo (-32,0 por ciento) siendo explicado por menores áreas cosechadas.

CUADRO N° 2
AYACUCHO: SECTOR AGROPECUARIO 1/
(Toneladas)

Subsectores	Estructura Porcentual 2017 2/	Julio			Enero - Julio				
		2018	2019	Var.%	Contribución al crecimiento 3/	2018	2019	Var.%	Contribución al crecimiento
AGRÍCOLA	67,4			-25,2	-17,4			-8,1	-6,3
Mercado externo y agroindustria	13,6			-21,0	-3,5			-0,3	0,0
Cacao	4,7	941	930	-1,2	-0,1	4 547	5 179	13,9	0,6
Quinua	3,6	721	475	-34,1	-0,6	20 788	15 665	-24,6	-1,2
Café	3,4	413	212	-48,7	-1,9	2 993	2 088	-30,2	-0,8
Palta	1,7	702	279	-60,3	-1,0	5 370	11 260	109,7	1,3
Mercado interno	53,8			-26,5	-13,9			-9,7	-6,2
Papa	26,0	15 311	8 675	-43,3	-5,9	411 057	357 079	-13,1	-4,6
Maíz amiláceo	4,6	3 623	2 222	-38,7	-3,3	25 720	21 830	-15,1	-0,9
Alfalfa	5,0	18 601	20 779	11,7	0,5	140 974	166 783	18,3	0,6
Cebada grano	1,7	5 178	4 319	-16,6	-1,0	17 169	15 674	-8,7	-0,2
Trigo	1,6	4 824	3 282	-32,0	-2,5	13 835	11 542	-16,6	-0,4
Haba grano seco	1,5	1 489	1 019	-31,6	-1,1	10 038	8 283	-17,5	-0,4
Tuna	2,1	28	20	-28,6	0,0	22 701	23 360	2,9	0,1
Maíz choclo	0,9	140	97	-30,7	0,0	9 551	9 107	-4,6	0,0
Arveja grano seco	1,3	1 063	647	-39,1	-3,1	6 347	5 386	-15,1	-0,3
Olluco	1,2	929	851	-8,4	0,0	14 757	15 652	6,1	0,1
Frijol grano seco	0,8	178	241	35,4	0,1	2 682	2 219	-17,3	-0,2
Arveja grano verde	0,6	99	103	4,0	0,0	4 491	4 234	-5,7	0,0
PECUARIO	32,6			1,2	0,4			-1,5	-0,3
Carne de Vacuno	14,6	1 066	1 062	-0,4	-0,1	6 836	6 629	-3,0	-0,3
Leche Vacuno	8,9	4 723	5 001	5,9	0,5	48 793	48 513	-0,6	0,0
Carne de Ovíno	3,0	157	166	6,0	0,2	1 096	1 110	1,2	0,0
Carne de Porcino	2,0	249	234	-6,0	-0,1	1 477	1 475	-0,2	0,0
SECTOR AGROPECUARIO	100,0			-17,0	-17,0			-6,6	-6,6

1/ Cifras preliminares.

2/ A precios de 2007.

3/ En base a la estructura de similar periodo de 2017

4/ Peso neto.

Fuente: MINAGRI

Elaboración: BCRP - Sucursal Huancayo.

- Respecto al comportamiento del acumulado entre enero y julio de 2019 el subsector agrícola disminuyó 8,1 por ciento, como efecto de la menor producción para el mercado interno (-9,7 por



ciento) como papa (-13,1 por ciento), maíz amiláceo (-15,1 por ciento) y haba grano seco (-17,5 por ciento). De igual modo, disminuyó la producción para el mercado externo y agroindustria (-0,3 por ciento) como quinua (-24,6 por ciento) y café (-30,2 por ciento).

- Respecto a la parte pecuaria, el incremento de 1,2 por ciento en julio, obedeció principalmente a la recuperación en la producción de leche de vacuno (5,9 por ciento) luego de que en los meses previos estuvo afectada por la escasez de pastos naturales. Por otra parte, en el acumulado de enero a julio el subsector registró una disminución de 1,5 por ciento, por efecto de la menor producción de carne y leche de vacuno (-3,0 y -0,6 por ciento, respectivamente) debido a la presencia de factores climáticos adversos en los primeros meses del año.
- Con relación a las siembras, en lo que va de la campaña 2018 – 2019, se instalaron 126,1 mil hectáreas, nivel mayor en 5,0 por ciento, por mayores siembras en cultivos transitorios (5,6 por ciento) como cebada grano (3,8 por ciento), arveja grano verde (25,0 por ciento) y papa (8,3 por ciento).

CUADRO N° 3
AYACUCHO: SUPERFICIE SEMBRADA 1/
(Hectáreas)

	Campaña agrícola 2/		Variación	
	2017/2018	2018/2019	Absoluta	Porcentual
CULTIVOS TRANSITORIOS	117 584	124 148	6 564	5,6
Arveja grano verde	1 539	1 924	385	25,0
Arveja grano seco	4 667	5 046	379	8,1
Cebada grano	13 232	13 730	498	3,8
Frijol grano seco	2 058	1 704	- 354	-17,2
Haba grano seco	7 183	7 628	445	6,2
Haba grano verde	1 279	1 590	311	24,3
Maíz amiláceo	19 302	19 627	325	1,7
Maíz amarillo	844	1 010	166	19,7
Maíz choclo	1 979	2 064	85	4,3
Oca	1 606	1 780	174	10,8
Olluco	2 836	3 032	196	6,9
Papa	24 082	26 092	2 010	8,3
Quinua	14 585	14 568	- 17	-0,1
Trigo	9 853	9 932	79	0,8
Yuca	749	751	2	0,3
Otros	11 790	13 670	1 880	15,9
CULTIVOS PERMANENTES	2 520	1 994	- 526	-20,9
Palto	436	349	- 87	-20,0
Café	357	80	- 277	-77,6
Otros	1 727	1 565	- 162	-9,4
Total	120 104	126 142	6 038	5,0

1/ Cifras preliminares.

2/ Corresponde al periodo de agosto a julio.

Fuente: Dirección regional de Agricultura de Ayacucho.

Elaboración: BCRP, Sucursal Huancayo. Departamento de Estudios Económicos.

1.2 Sector minería

- La producción minera aumentó 4,1 por ciento en julio, debido a la mayor producción de zinc (29,4 por ciento) y plomo (70,4 por ciento), contrarrestando así a la menor producción de oro (-4,3 por ciento) y plata (-0,6 por ciento). Es de mencionar que, en los dos primeros casos destacó la mayor extracción por parte de la empresa Catalina Huanca. De otro lado, en el acumulado entre enero y julio el sector creció 5,1 por ciento, sustentado en la mayor producción de oro (0,4 por ciento) y plata (3,6 por ciento) por parte de la Compañía Mineras Ares.

- Es de precisar que, entre enero y julio, en términos de participación en el Valor Bruto de Producción (VBP) minero, destacó el oro con 45,0 por ciento, seguido de plata (33,1 por ciento) y zinc (19,3 por ciento).

CUADRO N° 4
AYACUCHO: SECTOR MINERÍA 1/
(Variación % real respecto a similar periodo del año anterior)

Mineral	Estructura Porcentual 2017 2/	Julio				Enero - Julio			
		2018	2019	Var.%	Contribución 3/	2018	2019	Var.%	Contribución 3/
Oro (Onzas troy)	47,1	30 368	29 071	- 4,3	-1,9	222 889	223 798	0,4	0,2
Plata (Onzas troy)	31,6	1 355 000	1 347 415	- 0,6	-0,2	8 865 553	9 186 006	3,6	1,2
Zinc (TMF)	19,2	3 763	4 868	29,4	5,2	26 055	29 773	14,3	2,5
Plomo (TMF)	1,5	373	635	70,4	1,0	2 003	4 134	106,4	1,2
Cobre (TMF)	0,6	50	46	- 8,0	-0,0	279	284	1,9	0,0
SECTOR MINERÍA 2/	100,0			4,1	4,1			5,1	5,1

1/ Cifras preliminares.

2/ A precios de 2007.

3/ En base a la estructura porcentual de similar periodo de 2017.

Fuente: Ministerio de Energía y Minas.

Elaboración: BCRP, Sucursal Huancayo. Departamento de Estudios Económicos.

GRÁFICO N° 1
AYACUCHO: CRECIMIENTO DE LA PRODUCCIÓN MINERA
(Variación % real respecto a similar mes del año anterior)

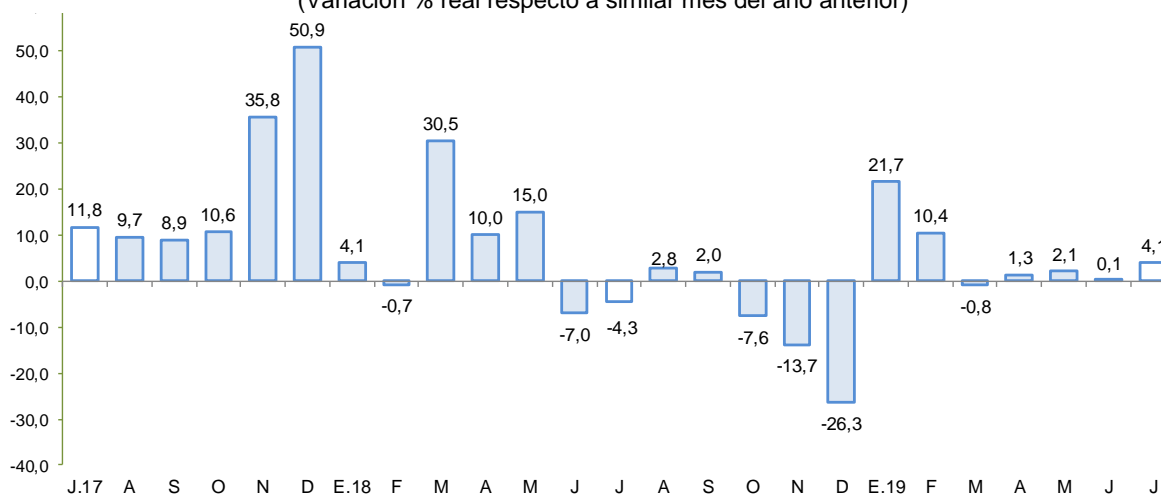

Fuente: MINEM.

Elaboración: BCRP - Sucursal Huancayo.

- El precio promedio del oro en julio fue US\$/oz.tr. 1 413,0; mayor en 4,0 por ciento respecto del mes anterior. Ese incremento se asoció a la mayor demanda del metal de la India como por los mayores riesgos geopolíticos en el escenario internacional.

2. Otros indicadores sectoriales

2.1 Sector construcción

- En julio de 2019, los despachos de cemento aumentaron 46,3 por ciento frente a similar mes del año previo, situación que estuvo asociado a la mayor inversión pública por parte del Gobierno Nacional y Regional. De otro lado, en el acumulado de enero a julio los despachos de cemento crecieron en 19,8 por ciento, sustentándose principalmente en la mayor ejecución de la inversión pública de julio.



GRÁFICO N° 2
AYACUCHO: CRECIMIENTO DEL SECTOR CONSTRUCCIÓN
 (Variación % real respecto a similar mes del año anterior)

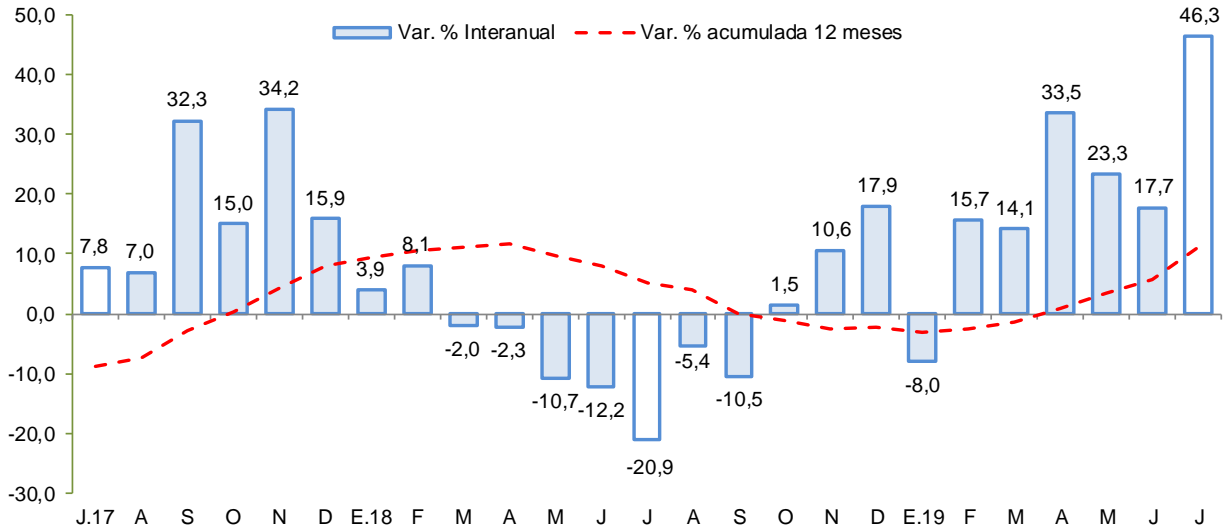

Fuente: UNACEM
 Elaboración: BCRP - Sucursal Huancayo.

2.2 Arribos a los establecimientos de hospedaje

- El número de arribos a los establecimientos de hospedaje (62,5 mil) aumentó 30,4 por ciento en mayo de 2019, respecto a similar mes del año previo, principalmente por mayores arribos de turistas nacionales (30,5 por ciento) y extranjeros (25,6 por ciento). En el acumulado de enero a mayo, los arribos crecieron en 7,0 por ciento por mayores arribos nacionales (6,8 por ciento) y extranjeros (24,0 por ciento). Es de precisar que, más del 70 por ciento de las visitas se efectúan con fines de trabajo, siendo los principales destinos las provincias de Huamanga y Huanta.

GRÁFICO N° 3
AYACUCHO: CRECIMIENTO DE ARRIBOS A ESTABLECIMIENTOS DE HOSPEDAJE
 (Variación %)

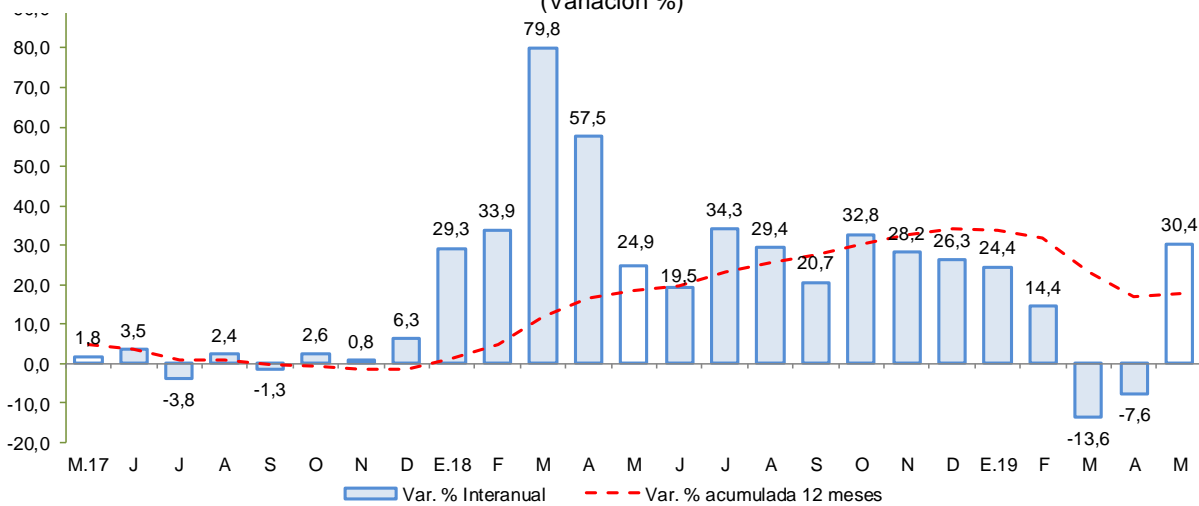

Fuente: MINCETUR
 Elaboración: BCRP - Sucursal Huancayo.



II. SECTOR EXTERNO

1. Exportaciones

- En julio, el valor de las exportaciones totalizó US\$ 21,0 millones, mayor en 58,8 por ciento respecto a igual mes del año pasado, ante la expansión de las exportaciones tradicionales (42,4 por ciento) y no tradicionales (279,7 por ciento).
- En cuanto a las **exportaciones tradicionales**, se explicó por las mayores ventas de productos mineros (42,4 por ciento) principalmente de oro (42,4 por ciento) por los mayores embarques a Suiza. Con relación a la parte **no tradicional**, se registró una expansión de 279,7 por ciento, por las mayores ventas de productos agropecuarios (299,6 por ciento), influenciada por la expansión de las exportaciones de quinua (950,4 por ciento), principalmente con destino a Estados Unidos de América, Países Bajos y Bélgica.
- En el acumulado de enero a julio, las ventas sumaron US\$ 221,0 millones, mayor en 21,7 por ciento con relación al año previo, debido a la expansión de los **productos tradicionales** (21,8 por ciento) así como de los **productos no tradicionales** (19,8 por ciento). En el primer caso, resalto las mayores ventas de productos mineros como oro (22,2 por ciento) con destino a Europa y Asia. De otro lado, respecto al crecimiento de los productos no tradicionales, se sustentó en los mayores embarques de quinua a Estados Unidos de América, Países Bajos y Bélgica, a donde se envió en conjunto el 74,2 por ciento del total de quinua embarcada (US\$ 8,7 millones).

CUADRO Nº 5
AYACUCHO: EXPORTACIONES POR GRUPO DE PRODUCTOS 1/
(Valor FOB en millones de US\$)

TIPO	Estructura % 2017	Julio			Enero - Julio		
		2 018	2 019	Var.%	2 018	2 019	Var. %
PRODUCTOS TRADICIONALES	94,4	12,3	17,5	42,4	170,4	207,6	21,8
Pesqueros	0,0	0,0	0,0	-	0,0	0,0	-
Agrícolas	0,0	0,0	0,0	-	0,0	0,0	-
Mineros	94,4	12,3	17,5	42,4	170,4	207,6	21,8
PRODUCTOS NO TRADICIONALES	5,6	0,9	3,5	279,7	11,2	13,4	19,8
Agropecuarios	5,2	0,8	3,2	299,6	10,6	12,6	18,3
Maderas y papeles	0,0	0,0	0,0	-	0,0	0,0	-
Metal - mecánico	0,0	0,0	0,0	-	0,0	0,0	-
Minería no metálica	0,0	0,0	0,0	-	0,0	0,0	-
Pesqueros	0,0	0,0	0,0	-	0,0	0,0	-
Químicos	0,0	0,0	0,0	-	0,1	0,1	-
Sidero - metalúrgico	0,0	0,0	0,0	-	0,0	0,0	-
Textiles	0,2	0,1	0,2	-	0,3	0,6	81,5
Otros	0,1	0,0	0,1	-	0,2	0,2	-21,7
OTROS 2/	0,0	0,0	0,0	-	0,0	0,0	-
TOTAL EXPORTACIONES	100,0	13,2	21,0	58,8	181,6	221,0	21,7

1/ Cifras preliminares.

2/ Comprende la venta de combustibles y la reparación de bienes de capital.

Fuente: SUNAT.

Elaboración: BCRP - Sucursal Huancayo.

- En cuanto a su composición, los **productos tradicionales** tuvieron una participación del 93,9 por ciento entre enero y julio, nivel mayor en 0,1 de punto porcentual a lo registrado en similar lapso de 2018, ante la relativa mayor expansión de los **productos tradicionales**.
- Por destinos, destacaron en participación Suiza (47,3 por ciento), India (20,7 por ciento) y Canadá (9,0 por ciento). Por productos, la canasta exportadora estuvo conformada principalmente por oro (88,5 por ciento), quinua (3,9 por ciento) y cobre (3,3 por ciento).



III. CRÉDITO Y DEPÓSITOS²

1. Créditos

- Los **créditos** en Ayacucho totalizaron S/ 1 530 millones en julio, mayor en 0,2 por ciento respecto del mes previo y en 8,2 por ciento con relación a similar mes de 2018. Respecto al mes anterior, influenciaron los mayores saldos de la Banca Múltiple (0,8 por ciento) como de las Instituciones No Bancarias (0,3 por ciento). Con relación a julio de 2018, se expandieron los saldos colocados por el Banco de la Nación (0,7 por ciento), Banca Múltiple (8,3 por ciento), Cajas Municipales (16,7 ciento) y de las Financieras (9,5 por ciento), sustentándose en préstamos de consumo y a microempresas.

CUADRO Nº 6
AYACUCHO: CRÉDITO DIRECTO
(Saldos en millones de soles)

	Estructura %	Saldos en millones de soles con TCF 1/		Tasa de crecimiento (%)	
		Jul-19	Jun-19	Jul-19	Mes
Banco de la Nación	9,1	140	140	-0,4	0,7
Agrobanco	1,1	20	17	-16,9	-54,0
Banca Múltiple	44,9	682	687	0,8	8,3
Instituciones No Bancarias	44,9	685	687	0,3	13,5
Financieras	8,9	136	137	0,3	9,5
Cajas Municipales	32,7	497	500	0,5	16,7
Cajas Rurales	3,2	50	49	-2,1	-3,6
Edpymes	0,1	2	2	-1,3	-6,8
Arrendamiento Financiero	0,0	0	0	-	-
TOTAL	100,0	1 527	1 530	0,2	8,2
Empresas	62,3	948	953	0,5	6,2
Personas	37,7	579	577	-0,4	11,5
Consumo	31,4	481	480	-0,2	11,5
Hipotecario	6,3	98	97	-1,4	11,7
MN	97,6	1 490	1 494	0,3	8,4
ME	2,4	38	37	-2,1	0,6
ME (Mill. US\$)		11	11	-2,1	0,6

1/ TCF = Tipo de Cambio Fijo (S/ 3,37 por US\$)

Fuente: SBS y AFP.

Elaboración: BCRP, Sucursal Huancayo. Departamento de Estudios Económicos.

- Respecto al tipo de crédito, lo orientado a empresas (62,3 por ciento de participación), mostró un incremento de 6,2 por ciento con relación a julio de 2018, por mayores créditos a la pequeña y micro empresa en sectores como comercio y servicios. De otro lado, en el mismo lapso, los créditos para personas crecieron en 11,5 por ciento, por mayores saldos de créditos de consumo (11,5 por ciento) a lo que se sumó el aumento de los créditos hipotecarios (11,7 por ciento).

² Los saldos de los créditos y depósitos expresadas en moneda extranjera se valúan al tipo de cambio constante a fin de aislar el efecto de la valuación cambiaria sobre los saldos en dicha moneda.

GRÁFICO Nº 4
AYACUCHO: CRECIMIENTO DEL CREDITO DIRECTO
 (Variación % respecto a similar mes del año anterior)

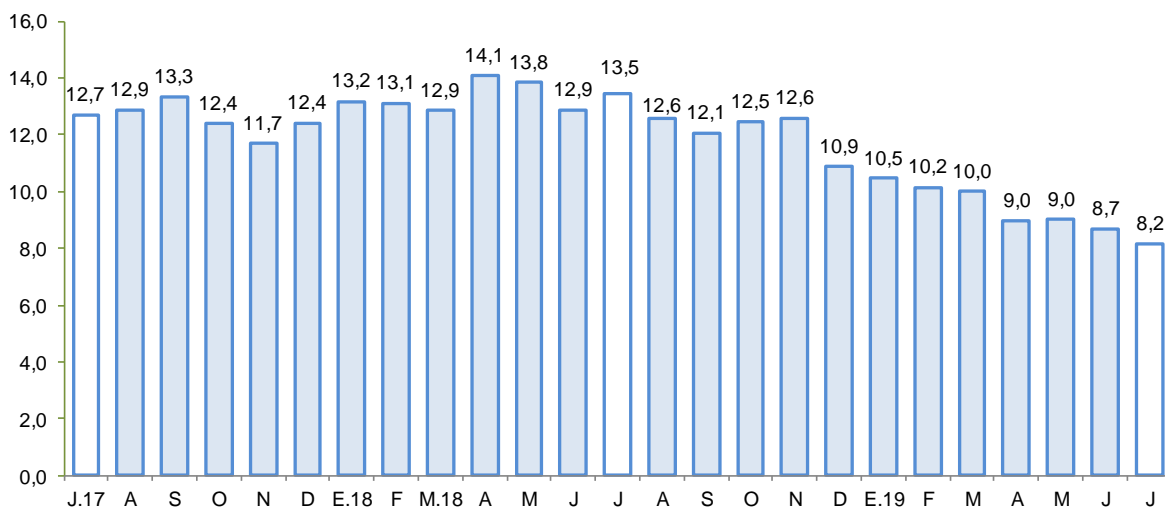

Fuente: SBS y AFP.

Elaboración: BCRP - Sucursal Huancayo.

- Por tipo de moneda, respecto del mes previo, aumentaron los saldos en moneda nacional (0,3 por ciento) y disminuyeron en moneda extranjera (-2,1 por ciento). En términos interanuales, crecieron los saldos en moneda nacional (8,4 por ciento) y en moneda extranjera (0,6 por ciento). El ratio de dolarización se situó en 2,4 por ciento en julio, nivel menor en 0,2 de punto porcentual en comparación a lo observado en julio de 2018.
- Respecto a la morosidad en Ayacucho, al término de junio de 2019 se situó en 6,9 por ciento, siendo mayor en 1,7 de punto porcentual respecto a similar mes del año pasado. Los ratios más altos se registraron en las Cajas Rurales (11,0 por ciento) y en Agrobanco (24,0 por ciento), principalmente en créditos a micro y pequeña empresa.

GRÁFICO Nº 5
AYACUCHO: TASA DE MOROSIDAD 1/ 2/
 (En porcentaje)

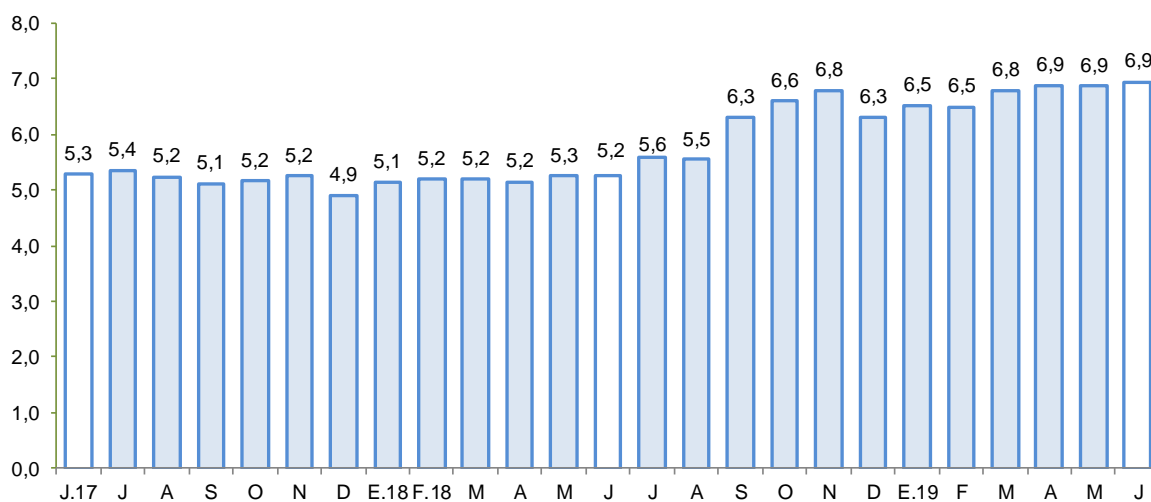

1/ Preliminar.

2/ Morosidad = (créditos vencidos + créditos en cobranza judicial) / colocaciones brutas.

Fuente: SBS y AFP.

Elaboración: BCRP - Sucursal Huancayo.



2. Depósitos

- Los **depósitos** al finalizar julio registraron un saldo de S/ 1 028 millones, mayor en 1,2 por ciento, respecto del mes anterior, explicado por el incremento de los saldos del Banco de la Nación (1,8 por ciento), la Banca Múltiple (0,6 por ciento) y de las Cajas Municipales (1,5 por ciento). Con relación a julio de 2018, las captaciones crecieron en 3,1 por ciento, debido a la mayor captación de fondos de la Banca Múltiple (0,4 por ciento) y de las Cajas Municipales (14,8 por ciento).
- Según tipo de depósito, en términos interanuales se observó una expansión principalmente en las modalidades de ahorro (7,9 por ciento) y a plazo (7,0 por ciento). Por tipo de moneda, los depósitos en soles aumentaron en 3,2 por ciento mientras que en moneda extranjera crecieron en 2,1 por ciento.

CUADRO N° 7
AYACUCHO: DEPÓSITOS
(Saldos en millones de soles)

	Saldos en millones de soles con TCF 1/		Tasa de crecimiento (%)	
	Jun-19	Jul-19	Mes	12 Meses
Banco de la Nación	328	334	1,8	-0,1
Banca Múltiple	438	441	0,6	0,4
Instituciones No Bancarias	249	253	1,7	13,4
Financieras	53	54	1,9	8,5
Cajas Municipales	191	194	1,5	14,8
Cajas Rurales	5	5	5,1	13,1
TOTAL	1 015	1 028	1,2	3,1
Vista	201	204	1,6	-11,5
Ahorro	536	539	0,5	7,9
A plazo	278	285	2,4	7,0
MN	921	942	2,4	3,2
ME	95	85	-9,7	2,1
ME (Mill. US\$)	28	25	-9,7	2,1

1/ TCF = Tipo de Cambio Fijo (S/ 3,37 por US\$)

Fuente: SBS y AFP.

Elaboración: BCRP, Sucursal Huancayo. Departamento de Estudios Económicos.

- La tasa de dolarización fue de 8,3 por ciento, menor en 0,1 de punto porcentual respecto de julio de 2018, lo que se explica, por el mayor crecimiento relativo de los depósitos en moneda nacional.

GRÁFICO Nº 6
AYACUCHO: CRECIMIENTO DE LOS DEPÓSITOS
 (Variación % respecto a similar periodo del año anterior)

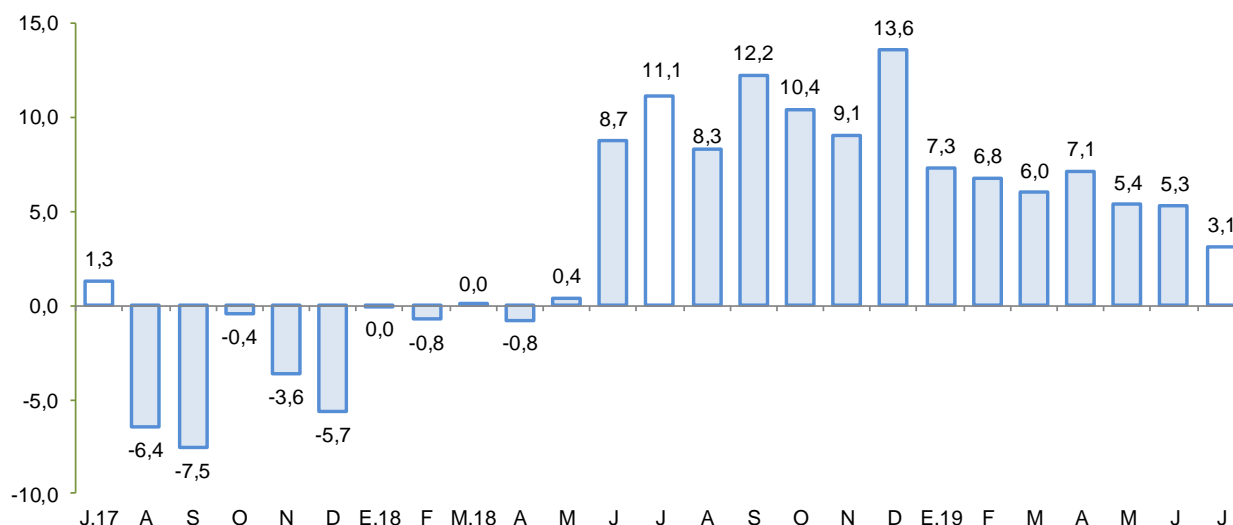

Fuente: SBS y AFP.
 Elaboración: BCRP - Sucursal Huancayo.

IV. EJECUCIÓN DEL PRESUPUESTO DE GASTOS DEL GOBIERNO GENERAL

1. Ejecución del Presupuesto de Gastos Corrientes

- El gasto corriente no financiero aumentó 9,6 por ciento interanual en términos reales en julio, asociado a los mayores montos devengados a nivel del Gobierno Nacional, aunque contrarrestado parcialmente por la disminución del Gobierno Regional como de los municipios.

CUADRO Nº 9
AYACUCHO: EJECUCIÓN DEL PRESUPUESTO DE GASTOS CORRIENTES 1/ 2/
 (Millones de soles)

	Julio			Enero - Julio		
	2 018	2 019	Var %real	2 018	2 019	Var %real
Gobierno Nacional	56,5	76,3	32,2	394,8	494,0	22,3
Gobierno Regional	99,1	100,6	-0,6	579,9	592,5	-0,1
Gobiernos locales	21,8	21,5	-3,0	116,0	116,9	-1,5
Total	177,4	198,4	9,6	1 090,7	1 203,4	7,8

1/ Información actualizada al 31 de julio de 2019

2/ Comprende el gasto en remuneraciones y en bienes y servicios.

Fuente: MEF

Elaboración: BCRP - Sucursal Huancayo.

- En el acumulado, el gasto aumentó en 7,8 por ciento en términos reales, debido a la mayor ejecución a nivel del Gobierno Central (22,3 por ciento), hecho que contrarrestó la disminución a nivel de los gobiernos sub nacionales.

2. Ejecución del Presupuesto de Inversiones

- La inversión pública en Ayacucho correspondiente a los tres niveles de gobierno totalizó en julio S/ 128,4 millones, mayor en 31,8 por ciento respecto de julio del año pasado. Al respecto, se expandió la ejecución a nivel del Gobierno Nacional y Regional (385,0 y 25,4 por ciento, respectivamente).



CUADRO Nº 10
AYACUCHO: EJECUCIÓN DEL PRESUPUESTO DE INVERSIONES 1/ 2/
 (Millones de soles)

	Julio			Enero - Julio		
	2 018	2 019	Var %real	2 018	2 019	Var %real
Gobierno Nacional	12,3	61,1	385,0	142,8	128,3	-12,1
Gobierno Regional	20,1	25,8	25,4	93,7	88,6	-7,5
Gobiernos locales	63,0	41,5	-35,4	282,2	267,2	-7,4
Inversión Pública	95,4	128,4	31,8	518,6	484,2	-8,7

1/ Información actualizada al 31 de julio de 2019

2/ Comprende la adquisición de activos no financieros.

Fuente: MEF

Elaboración: BCRP - Sucursal Huancayo.

- Respecto al periodo enero – julio, la inversión pública sumó S/ 484,2 millones, nivel menor en 8,7 por ciento respecto al año previo, ante la disminución observada en todos los niveles de gobierno. La inversión se orientó principalmente a los rubros Agropecuario, Saneamiento, Educación y Transporte, los que en conjunto representaron el 72,6 por ciento del total. Por nivel de gobierno, mayor desembolso en inversiones fue realizado por los municipios con una participación de 55,2 por ciento de participación.

GRÁFICO Nº 7
AYACUCHO: CRECIMIENTO DE LA EJECUCIÓN DEL PRESUPUESTO DE INVERSIONES
 (Variación % real)

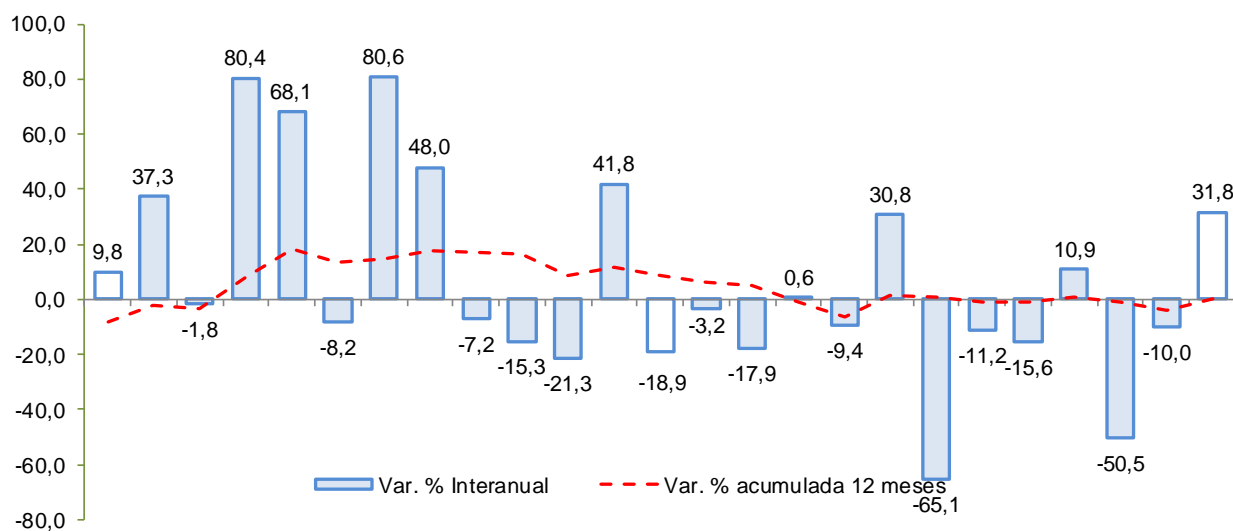

J.17 A. S. O. N. D. E.18 F. M. A. M. J. J. A. S. O. N. D. E.19 F. M. A. M. J. J.

Fuente: MEF.

Elaboración: BCRP - Sucursal Huancayo.

Entre los principales proyectos que se vienen ejecutando en 2019 destacan:

- Instalación de banda ancha para la conectividad integral y el desarrollo social en la región Ayacucho, con un PIM de S/ 55,1 millones.
- Mejoramiento de la capacidad resolutoria del Hospital de Apoyo San Francisco, con un PIM de S/ 44,7 millones.



- Mejoramiento de la capacidad resolutive del Hospital San Miguel, provincia La Mar, con un PIM de S/ 37,6 millones.
- Mejoramiento de la capacidad resolutive del Hospital Coracora, en la provincia de Parinacochas, con un PIM de S/ 36,4 millones.
- Mejoramiento de la carretera departamental AY-102 Tambo - San Miguel Tramo: Km.00+000-Km.13+248, en los distritos de San miguel y Tambo, provincia de La Mar (S/ 34,8 millones).



V. ANEXOS

ANEXO 1

AYACUCHO: PRODUCCIÓN AGROPECUARIA 1/
(En toneladas)

	2018						2019						TOTAL AGRÍCOLA	
	JUL	AGO	SET	OCT	NOV	DIC	ENE	FEB	MAR	ABR	MAY	JUN		JUL
TOTAL AGRÍCOLA	72 729	30 703	30 292	28 714	30 792	44 403	50 694	82 788	112 966	162 592	235 694	196 408	62 294	TOTAL AGRÍCOLA
Ajo	394	73	35	0	24	3	0	148	121	161	96	564	439	Ajo
Alfalfa	18 601	17 179	20 284	20 979	21 906	24 041	24 784	24 862	25 499	26 190	23 952	20 717	20 779	Alfalfa
Arveja grano seco	1 063	0	25	0	0	2	0	0	31	305	1 544	2 859	647	Arveja grano seco
Arveja grano verde	99	104	63	27	87	273	1 127	682	722	895	483	222	103	Arveja grano verde
Cacao	941	493	73	0	0	0	0	0	95	517	1 760	1 877	930	Cacao
Café	413	437	0	0	0	0	0	0	77	548	752	499	212	Café
Cebada grano	5 178	367	2	0	22	16	0	23	28	436	2 172	8 696	4 319	Cebada grano
Cebolla	259	98	29	8	85	81	305	341	606	999	868	205	84	Cebolla
Frijol grano seco	178	57	28	0	0	0	0	5	18	251	735	969	241	Frijol grano seco
Haba grano seco	1 489	0	0	0	0	4	0	4	131	979	2 436	3 714	1 019	Haba grano seco
Haba grano verde	0	38	47	25	47	306	917	1 139	721	1 071	287	195	136	Haba grano verde
Maíz amarillo duro	19	0	0	0	0	0	1 109	551	55	79	210	155	84	Maíz amarillo duro
Maíz amiláceo	3 623	16	0	3	0	0	17	72	459	2 268	6 737	10 055	2 222	Maíz amiláceo
Maíz choclo	140	0	0	14	285	590	1 391	2 084	1 925	2 804	754	52	97	Maíz choclo
Mashua	91	0	0	0	0	0	0	22	581	1 857	2 954	2 453	431	Mashua
Melocotón	0	0	0	0	2	8	449	1 311	1 783	1 531	63	4	0	Melocotón
Naranja	272	103	23	14	8	5	23	95	163	400	480	376	154	Naranja
Oca	0	0	0	0	0	0	0	11	411	1 988	3 491	2 048	418	Oca
Olluco	929	26	0	0	0	0	0	183	691	2 586	5 342	5 999	851	Olluco
Palta	702	596	258	100	86	205	495	1 126	3 407	2 754	2 439	760	279	Palta
Papa	15 311	419	583	356	1 147	11 468	8 455	20 281	35 018	69 524	132 176	82 950	8 675	Papa
Papaya	65	54	45	41	35	40	47	36	44	49	55	42	54	Papaya
Piña	146	50	55	62	13	28	21	17	20	29	23	16	12	Piña
Plátano	195	100	94	91	77	84	147	137	106	101	104	85	79	Plátano
Quinua	721	46	9	10	50	310	408	302	418	1 662	6 840	5 560	475	Quinua
Trigo	4 824	261	63	4	2	4	0	0	203	243	1 133	6 681	3 282	Trigo
Tuna	28	45	30	40	50	51	2 505	7 704	7 577	5 378	120	56	20	Tuna
Yuca	468	378	442	383	450	383	361	458	392	396	363	404	490	Yuca
Zapallo	40	0	0	0	0	0	54	46	64	308	0	49	0	Zapallo
TOTAL PECUARIO	6 568	4 562	3 287	2 570	2 490	2 800	2 955	4 833	9 315	12 035	13 932	10 278	6 829	TOTAL PECUARIO
Carne 2/	1 749	1 502	1 384	1 240	1 394	1 658	948	1 275	1 585	1 722	1 748	1 760	1 733	Carne 2/
Carne de ovino 2/	157	141	126	117	153	145	98	128	154	179	204	180	166	Carne de ovino 2/
Carne de porcino 2/	249	221	193	169	196	223	154	179	225	241	228	213	234	Carne de porcino 2/
Carne de vacuno 2/	1 066	911	856	755	818	995	546	786	975	1 036	1 087	1 136	1 062	Carne de vacuno 2/
Leche de vacuno	4 723	2 964	1 835	1 263	1 017	1 038	1 932	3 462	7 513	10 123	12 059	8 423	5 001	Leche de vacuno

1/ Información preliminar.

2/ Peso neto.

Fuente: MINAGRI

Elaboración: BCRP - Sucursal Huancayo.



ANEXO 2

**AYACUCHO: SUPERFICIE SEMBRADA 1/
(En hectáreas)**

CULTIVO	2017-2018	2018-2019												CULTIVO
	JUL	AGO	SET	OCT	NOV	DIC	ENE	FEB	MAR	ABR	MAY	JUN	JUL	
Ajo	1	49	45	105	119	20	6	12	1	3	7	0	0	Ajo
Arroz cáscara	0	0	12	3	4	10	9	0	0	0	0	0	0	Arroz cáscara
Arveja grano seco	2	18	109	892	2 112	1 317	565	12	2	2	2	0	15	Arveja grano seco
Arveja grano verde	27	268	439	259	401	126	55	31	29	26	29	69	192	Arveja grano verde
Cacao	0	0	0	11	6	0	3	0	0	0	0	0	0	Cacao
Café	0	0	0	10	70	0	0	0	0	0	0	0	0	Café
Cebada grano	3	0	11	191	3 738	5 355	3 519	855	29	2	22	8	0	Cebada grano
Cebolla	7	28	44	67	171	42	14	2	5	6	3	6	3	Cebolla
Frijol grano seco	0	4	65	346	673	393	165	58	0	0	0	0	0	Frijol grano seco
Haba grano seco	4	83	546	2 702	3 384	754	98	0	12	7	15	7	20	Haba grano seco
Haba grano verde	25	218	453	313	270	1	41	45	4	9	24	35	177	Haba grano verde
Maíz amarillo duro	0	3	452	282	131	110	24	8	0	0	0	0	0	Maíz amarillo duro
Maíz amiláceo	0	272	1 517	7 218	7 931	2 413	262	9	0	5	0	0	0	Maíz amiláceo
Maíz choclo	98	315	489	562	392	26	7	13	0	4	8	16	232	Maíz choclo
Oca	0	27	201	723	687	107	6	0	0	0	0	3	26	Oca
Olluco	0	64	326	1 116	1 216	263	3	0	0	0	0	4	40	Olluco
Palto	0	0	9	17	154	0	6	105	48	0	0	0	10	Palto
Papa	352	1 505	1 940	7 211	9 779	3 749	1 294	17	7	13	39	134	404	Papa
Quinoa	272	682	288	2 866	7 263	2 173	1 070	0	0	0	0	58	168	Quinoa
Tomate	13	5	7	24	18	16	5	3	10	6	7	8	3	Tomate
Trigo	0	0	8	278	2 784	3 917	2 566	351	0	0	11	17	0	Trigo
Yuca	0	0	425	295	6	0	11	0	4	4	6	0	0	Yuca
Zanahoria	8	37	32	33	47	37	12	3	7	6	9	8	6	Zanahoria
Zapallo	0	9	6	16	11	5	2	0	0	7	0	1	1	Zapallo

1/ Cifras preliminares.

Fuente: DIA - Ayacucho

Elaboración: BCRP - Sucursal Huancayo.



ANEXO 3

AYACUCHO: PRODUCCIÓN MINERA 1/

PRODUCTOS	2018						2019							PRODUCTOS
	JUL	AGO	SET	OCT	NOV	DIC	ENE	FEB	MAR	ABR	MAY	JUN	JUL	
MINERÍA METÁLICA														MINERÍA METÁLICA
Zinc (TMF)	3 763	4 322	4 903	286	290	856	3 739	3 769	4 527	4 233	4 443	4 195	4 868	Zinc (TMF)
Cobre (TMF)	50	42	45	0	0	6	36	37	38	41	45	42	46	Cobre (TMF)
Plata (KGG)	42 145	42 916	40 647	42 413	42 796	35 832	41 424	37 228	39 438	39 383	44 691	41 643	41 909	Plata (KGG)
Plomo (TMF)	373	272	301	143	142	159	409	511	505	622	729	723	635	Plomo (TMF)
Oro (KGG)	945	1 000	905	1 096	957	851	1 146	1 007	964	976	1 033	930	904	Oro (KGG)

1/ Cifras preliminares

Fuente: MINEM.

Elaboración: BCRP, Sucursal Huancayo. Departamento de Estudios Económicos.



ANEXO 4

AYACUCHO: EXPORTACIONES POR GRUPO DE PRODUCTO 1/
(Millones de US\$ FOB)

TIPO	2018						2019 1/							TIPO
	JUL	AGO	SET	OCT	NOV	DIC	ENE	FEB	MAR	ABR	MAY	JUN	JUL	
PRODUCTOS TRADICIONALES	12,3	28,2	25,8	36,3	38,2	28,1	41,7	39,1	39,1	23,9	18,0	28,4	17,5	PRODUCTOS TRADICIONALES
Pesqueros	0,0	0,0	0,0	0,0	0,0	0,0	0,0	0,0	0,0	0,0	0,0	0,0	0,0	Pesqueros
Agrícolas	0,0	0,0	0,0	0,0	0,0	0,0	0,0	0,0	0,0	0,0	0,0	0,0	0,0	Agrícolas
Mineros	12,3	28,2	25,8	36,3	38,2	28,1	41,7	39,1	39,1	23,9	18,0	28,4	17,5	Mineros
PRODUCTOS NO TRADICIONALES	0,9	1,7	1,7	1,7	1,1	0,9	0,5	1,0	1,4	1,9	2,1	3,1	3,5	PRODUCTOS NO TRADICIONALES
Agropecuarios	0,8	1,4	1,6	1,4	1,1	0,8	0,4	0,8	1,4	1,8	2,1	3,0	3,2	Agropecuarios
Maderas y papeles, y sus manufacturas	0,0	0,0	0,0	0,0	0,0	0,0	0,0	0,0	0,0	0,0	0,0	0,0	0,0	Maderas y papeles, y sus manufacturas
Metal - mecánico	0,0	0,0	0,0	0,0	0,0	0,0	0,0	0,0	0,0	0,0	0,0	0,0	0,0	Metal - mecánico
Minería no metálica	0,0	0,0	0,0	0,0	0,0	0,0	0,0	0,0	0,0	0,0	0,0	0,0	0,0	Minería no metálica
Pesqueros	0,0	0,0	0,0	0,0	0,0	0,0	0,0	0,0	0,0	0,0	0,0	0,0	0,0	Pesqueros
Químicos	0,0	0,0	0,0	0,0	0,0	0,0	0,0	0,0	0,0	0,0	0,0	0,0	0,0	Químicos
Sidero - metalúrgico	0,0	0,0	0,0	0,0	0,0	0,0	0,0	0,0	0,0	0,0	0,0	0,0	0,0	Sidero - metalúrgico
Textiles	0,1	0,1	0,0	0,2	0,0	0,0	0,1	0,2	0,0	0,1	0,0	0,0	0,2	Textiles
Otros	0,0	0,1	0,1	0,1	0,0	0,0	0,0	0,0	0,0	0,0	0,0	0,0	0,1	Otros
OTROS	0,0	0,0	0,0	0,0	0,0	0,0	0,0	0,0	0,0	0,0	0,0	0,0	0,0	OTROS
TOTAL EXPORTACIONES	13,2	29,9	27,5	38,0	39,3	29,0	42,1	40,1	40,5	25,8	20,1	31,4	21,0	TOTAL EXPORTACIONES

1/ Cifras Preliminares.

Fuente: SUNAT.

Elaboración: BCRP - Sucursal Huancayo.



ANEXO 5

**AYACUCHO: INGRESOS CORRIENTES DEL GOBIERNO CENTRAL
(Millones de soles)**

	2018							2019						
	JUN	JUL	AGO	SET	OCT	NOV	DIC	ENE	FEB	MAR	ABR	MAY	JUN	
I. INGRESOS TRIBUTARIOS	8,8	10,2	10,7	10,4	10,4	11,3	12,7	15,3	10,2	9,3	10,4	10,7	8,7	I. INGRESOS TRIBUTARIOS
1). Impuesto a la Renta	3,2	3,7	4,0	4,0	3,9	4,0	4,9	5,7	3,7	4,1	5,0	4,4	3,3	1). Impuesto a la Renta
Personas Naturales	1,6	1,9	2,1	2,0	2,2	2,1	2,3	3,0	2,0	2,0	2,0	2,4	2,0	Personas Naturales
Personas Jurídicas	1,4	1,5	1,7	1,8	1,5	1,8	1,7	2,5	1,5	1,4	1,1	1,1	1,1	Personas Jurídicas
Regularización	0,3	0,3	0,1	0,1	0,1	0,1	0,9	0,2	0,2	0,7	1,9	0,9	0,3	Regularización
2). Impuesto a las Importaciones	0,0	0,0	0,0	0,0	0,0	0,0	0,0	0,0	0,0	0,0	0,0	0,0	0,0	2). Impuesto a las Importaciones
3). Impuesto General a las Ventas (IGV)	3,7	4,1	4,5	4,1	4,1	4,7	5,1	6,5	4,4	3,3	3,2	3,8	3,4	3). Impuesto General a las Ventas (IGV)
Operaciones Internas	3,7	4,1	4,5	4,1	4,1	4,7	5,1	6,5	4,4	3,3	3,2	3,8	3,4	Operaciones Internas
Operaciones Externas	0,0	0,0	0,0	0,0	0,0	0,0	0,0	0,0	0,0	0,0	0,0	0,0	0,0	Operaciones Externas
4). Impuesto Selectivo al Consumo (ISC)	0,0	0,0	0,0	0,0	0,0	0,0	0,0	0,0	0,0	0,0	0,0	0,0	0,0	4). Impuesto Selectivo al Consumo (ISC)
5). Régimen Mype Tributario	1,1	1,2	1,2	1,2	1,3	1,4	1,5	2,0	0,9	1,0	0,8	1,2	1,0	5). Régimen Mype Tributario
6). Otros Ingresos Tributarios	0,9	1,3	1,1	1,1	1,0	1,2	1,3	1,2	1,2	0,9	1,3	1,3	1,0	6). Otros Ingresos Tributarios
II. INGRESOS NO TRIBUTARIOS	0,6	0,1	1,1	1,6	0,4	1,1	0,7	0,8	0,6	1,5	0,4	0,3	0,4	II. INGRESOS NO TRIBUTARIOS
TOTAL INGRESOS (I+II)	9,4	10,3	11,8	12,0	10,8	12,4	13,4	16,0	10,8	10,8	10,8	11,1	9,1	TOTAL INGRESOS (I+II)

Fuente: SUNAT

Elaboración: BCRP - Sucursal Huancayo.



ANEXO 6

AYACUCHO: EJECUCIÓN DEL PRESUPUESTO DE GASTOS DEL GOBIERNO NACIONAL 1/
(Millones de soles)

	2018						2019							
	JUL	AGO	SET	OCT	NOV	DIC	ENE	FEB	MAR	ABR	MAY	JUN	JUL	
GASTOS NO FINANCIEROS	68,9	94,0	71,0	124,0	71,3	129,4	42,3	87,3	78,1	115,6	80,5	91,6	137,4	GASTOS NO FINANCIEROS
a. GASTOS CORRIENTES	56,5	70,9	55,7	76,9	54,7	92,6	41,3	83,9	67,2	75,2	70,8	79,3	76,3	a. GASTOS CORRIENTES
1. Personal y obligaciones sociales	17,7	15,2	14,4	14,2	15,8	19,1	20,5	18,1	18,9	18,6	19,3	18,8	21,8	1. Personal y obligaciones sociales
2. Pensiones y prestaciones sociales	3,2	5,1	1,9	1,2	2,2	3,0	2,2	2,1	2,0	2,5	2,4	2,1	9,3	2. Pensiones y prestaciones sociales
3. Bienes y servicios	26,0	27,3	24,8	30,3	26,3	46,4	14,8	28,7	36,6	28,3	30,3	30,1	28,0	3. Bienes y servicios
4. Donaciones y transferencias 2/	0,0	0,0	7,6	5,4	0,5	2,9	0,0	13,5	0,0	0,0	0,0	0,3	6,3	4. Donaciones y transferencias 2/
5. Otros gastos	9,5	23,3	7,0	25,8	9,8	21,2	3,8	21,4	9,7	25,8	18,8	28,0	10,9	5. Otros gastos
b. GASTOS DE CAPITAL	12,3	23,1	15,3	47,2	16,6	36,9	1,0	3,5	10,9	40,4	9,7	12,3	61,1	b. GASTOS DE CAPITAL
1. Adquisición de activos no finan.	12,3	23,1	15,2	47,3	16,6	35,3	1,0	3,5	10,9	34,0	8,1	9,7	61,1	1. Adquisición de activos no finan.
2. Donaciones y transferencias 2/	0,0	0,0	0,0	-0,1	0,0	0,5	0,0	0,0	0,0	4,6	0,0	0,0	0,0	2. Donaciones y transferencias 2/
3. Otros gastos de capital	0,0	0,0	0,0	0,0	0,0	1,1	0,0	0,0	0,0	1,9	1,6	2,6	0,0	3. Otros gastos de capital

1/ Información actualizada al 31 de julio de 2019

2/ Neto de transferencias intergubernamentales.

Fuente: MEF

Elaboración: BCRP - Sucursal Huancayo.

ANEXO 7

AYACUCHO: EJECUCIÓN DEL PRESUPUESTO DE GASTOS DEL GOBIERNO REGIONAL 1/
(Millones de soles)

	2018						2019							
	JUL	AGO	SET	OCT	NOV	DIC	ENE	FEB	MAR	ABR	MAY	JUN	JUL	
GASTOS NO FINANCIEROS	119,2	110,3	100,5	147,3	128,3	317,5	76,7	83,2	92,8	90,1	101,5	110,3	126,3	GASTOS NO FINANCIEROS
a. GASTOS CORRIENTES	99,1	85,9	85,5	94,3	92,2	149,8	76,3	75,6	79,4	80,0	87,3	93,2	100,6	a. GASTOS CORRIENTES
sociales	70,1	62,8	62,6	65,7	66,6	93,9	66,6	62,5	67,2	61,3	67,8	67,9	73,5	1. Personal y obligaciones sociales
2. Pensiones y prestaciones sociales	5,2	3,9	3,9	4,8	4,5	9,0	5,3	3,9	3,9	4,2	4,0	4,0	5,0	2. Pensiones y prestaciones sociales
3. Bienes y servicios	18,5	18,9	18,9	23,7	21,1	46,3	4,5	9,1	8,1	14,4	15,5	16,7	20,4	3. Bienes y servicios
4. Donaciones y transferencias	0,0	0,0	0,0	0,0	0,0	0,0	0,0	0,0	0,0	0,0	0,0	0,3	0,0	4. Donaciones y transferencias
5. Otros gastos	5,2	0,2	0,1	0,1	0,0	0,5	0,0	0,1	0,2	0,1	0,1	4,4	1,6	5. Otros gastos
b. GASTOS DE CAPITAL	20,1	24,5	14,9	53,0	36,1	167,7	0,4	7,7	13,4	10,1	14,2	17,1	25,8	b. GASTOS DE CAPITAL
1. Adquisición de activos no finan.	20,1	24,5	14,9	53,0	36,1	163,2	0,4	7,7	13,4	10,1	14,2	17,1	25,8	1. Adquisición de activos no financieros
2. Donaciones y transferencias	0,0	0,0	0,0	0,0	0,0	4,5	0,0	0,0	0,0	0,0	0,0	0,0	0,0	2. Donaciones y transferencias
3. Otros gastos de capital	0,0	0,0	0,0	0,0	0,0	0,0	0,0	0,0	0,0	0,0	0,0	0,0	0,0	3. Otros gastos de capital

1/ Información actualizada al 31 de julio de 2019

Fuente: MEF

Elaboración: BCRP - Sucursal Huancayo.

ANEXO 8

AYACUCHO: EJECUCIÓN DEL PRESUPUESTO DE GASTOS DE LOS GOBIERNOS LOCALES 1/
(Millones de soles)

	2018						2019							
	JUL	AGO	SET	OCT	NOV	DIC	ENE	FEB	MAR	ABR	MAY	JUN	JUL	
GASTOS NO FINANCIEROS	87,0	59,0	70,6	82,1	92,5	183,3	7,8	44,4	51,0	82,7	52,0	87,3	63,1	GASTOS NO FINANCIEROS
a. GASTOS CORRIENTES	21,8	18,4	17,7	19,6	19,9	35,8	5,5	14,2	16,6	18,4	20,1	20,5	21,5	a. GASTOS CORRIENTES
sociales	4,0	3,4	3,2	3,9	3,5	5,2	2,8	3,8	3,9	3,3	3,7	3,3	4,2	1. Personal y obligaciones sociales
sociales	1,8	1,5	1,8	1,8	2,0	3,0	0,2	0,3	0,3	0,8	0,9	1,5	1,9	sociales
3. Bienes y servicios	14,2	11,5	10,6	13,1	13,2	26,4	2,2	9,7	12,1	13,6	15,1	15,2	13,9	3. Bienes y servicios
4. Donaciones y transferencias	1,7	1,4	1,9	0,8	0,5	0,9	0,3	0,4	0,3	0,3	0,4	0,3	1,3	4. Donaciones y transferencias
5. Otros gastos	0,1	0,6	0,1	0,1	0,6	0,2	0,1	0,0	0,1	0,2	0,1	0,2	0,1	5. Otros gastos
b. GASTOS DE CAPITAL	65,2	40,7	52,9	62,5	72,5	147,5	2,3	30,2	34,4	64,3	31,9	66,8	41,6	b. GASTOS DE CAPITAL
1. Adquisición de activos no finan.	63,0	39,4	52,6	62,2	72,5	147,0	2,3	30,1	34,4	63,3	31,9	63,7	41,5	financieros
2. Donaciones y transferencias	2,3	1,2	0,3	0,3	0,1	0,5	0,0	0,0	0,0	1,0	0,0	3,1	0,0	2. Donaciones y transferencias
3. Otros gastos de capital	0,0	0,0	0,0	0,0	0,0	0,0	0,0	0,0	0,0	0,0	0,0	0,0	0,0	3. Otros gastos de capital

1/ Información actualizada al 31 de julio de 2019

Fuente: MEF

Elaboración: BCRP - Sucursal Huancayo.



ANEXO 9

AYACUCHO: MOROSIDAD
(En porcentajes)

	2018							2019						
	JUN	JUL	AGO	SET	OCT	NOV	DIC	ENE	FEB	MAR	ABR	MAY	JUN	
I. BANCA MÚLTIPLE	6,2	6,6	6,1	7,8	8,3	8,6	8,0	8,1	8,1	8,9	9,1	9,2	9,3	I. BANCA MÚLTIPLE
II. INSTITUCIONES NO BANCARIAS														II. INSTITUCIONES NO BANCARIAS
Empresas Financieras	5,3	5,7	6,2	5,8	5,2	5,2	5,3	6,1	5,8	5,5	5,3	5,7	5,0	Empresas Financieras
Cajas Municipales	5,0	5,0	5,2	5,1	5,0	5,1	4,5	4,8	4,8	4,6	4,7	4,4	4,3	Cajas Municipales
Cajas Rurales	6,1	7,1	7,7	8,6	8,5	8,1	7,9	8,8	9,6	10,1	10,5	10,8	11,0	Cajas Rurales
Edpymes	13,1	13,3	11,8	10,9	10,1	11,0	10,0	10,3	9,7	9,8	10,3	10,0	9,7	Edpymes
III. ENTIDADES ESTATALES														III. ENTIDADES ESTATALES
Banco de la Nación 1/	1,7	1,7	1,8	1,8	1,7	1,7	1,8	1,8	1,9	1,9	2,0	2,1	2,3	Banco de la Nación 1/
Agrobanco 2/	4,1	5,9	8,9	11,9	17,0	20,6	20,6	22,3	21,8	21,8	21,8	19,7	24,0	Agrobanco 2/
Total	5,2	5,6	5,5	6,3	6,6	6,8	6,3	6,5	6,5	6,8	6,9	6,9	6,9	Total

1/ Sólo considera los créditos de consumo e hipotecario

2/ No considera los créditos a las demás empresas del sector.

Fuente: SBS y AFP.

Elaboración: BCRP - Sucursal Huancayo.