

BANCO CENTRAL DE RESERVA DEL PERÚ
SUCURSAL HUANCAYO



AYACUCHO: Síntesis de Actividad Económica
Junio 2019¹

Departamento de Estudios Económicos

¹ En el presente informe participaron Francisco Callupe Casaño y Sergio Carrasco Mamani.

ÍNDICE

Página

RESUMEN EJECUTIVO	3
I. ACTIVIDAD PRODUCTIVA.....	4
1. Actividad primaria.....	4
1.1 Sector agropecuario.....	4
1.2 Sector minería.....	5
2. Otros indicadores sectoriales.....	7
2.1 Sector construcción.....	7
2.2 Arribos a los establecimientos de hospedaje.....	7
II. SECTOR EXTERNO.....	8
1. Exportaciones.....	8
III. CRÉDITO Y DEPÓSITOS.....	9
1. Créditos.....	9
2. Depósitos.....	11
IV. EJECUCIÓN DEL PRESUPUESTO DE GASTOS DEL GOBIERNO GENERAL.....	13
1. Ejecución del presupuesto de Gastos Corrientes.....	13
2. Ejecución del presupuesto de Inversiones.....	13
V. ANEXOS	15



RESUMEN EJECUTIVO

Principales hechos de importancia

- En junio, el sector primario mostró resultados mixtos. Se contrajo el sector agropecuario (-10,1 por ciento) pero expandió la parte minera (0,1 por ciento). En el acumulado de enero – junio, creció el sector minero (5,3 por ciento) pero se contrajo la parte agropecuaria (-5,5 por ciento).
- En cuanto a los otros indicadores de actividad económica en la región, se registró la expansión de los despachos de cemento (17,7 por ciento) y del crédito total (8,7 por ciento), pero se contrajo la inversión pública (-10,0 por ciento).

Actividad primaria

- El **sector agropecuario** disminuyó 10,1 por ciento en junio debido a la menor producción agrícola (-12,7 por ciento) en cultivos como papa (-13,1 por ciento), maíz amiláceo (-9,3 por ciento) y trigo (-18,6 por ciento). De otro lado, aumentó la parte pecuaria (7,0 por ciento), por mayor producción de carne y leche de vacuno (5,6 y 13,5 por ciento, respectivamente).
- La **actividad minera** aumentó 0,1 por ciento en junio, debido a la mayor producción de zinc (3,9 por ciento) y plomo (167,9 por ciento), destacando la mayor extracción de la empresa Catalina Huanca.

Otros indicadores de actividad económica

- El **crédito directo total** en la región (S/ 1 527 millones) creció en 8,7 por ciento en junio con relación a similar mes de 2018. Del mismo modo, los **créditos de consumo e hipotecario** registraron crecimientos de 13,2 y 14,2 por ciento, respectivamente.
- Por su parte, la **inversión pública** (S/ 90,6 millones) en junio disminuyó 10,0 por ciento ante la contracción en la ejecución a nivel del Gobierno Nacional y Regional (-54,2 y -16,2 por ciento, respectivamente). De otro lado, en el primer semestre, la disminución de 17,8 por ciento obedeció principalmente a la menor ejecución del Gobierno Nacional (-49,7 por ciento) y Regional (-16,4 por ciento).

CUADRO N° 1
AYACUCHO: OTROS INDICADORES DE ACTIVIDAD ECONÓMICA
(Variación % respecto a similar mes del año anterior)

	Ene.19	Feb.19	Mar.19	Abr.19	May.19	Jun.19
Despachos de cemento 1/	↓ -8,0	↑ 15,7	↑ 14,1	↑ 33,5	↑ 23,3	↑ 17,7
Arribos a los establec. de hospedaj	↑ 24,4	↑ 14,4	↓ -13,6	↓ -7,6		
Crédito total 2/	↑ 10,5	↑ 10,2	↑ 10,0	↑ 9,0	↑ 9,0	↑ 8,7
Crédito de consumo 2/	↑ 16,3	↑ 15,3	↑ 13,9	↑ 13,2	↑ 12,8	↑ 13,2
Crédito hipotecario 2/	↑ 13,7	↑ 11,4	↑ 12,8	↑ 14,2	↑ 12,5	↑ 14,2
Inversión pública 2/	↓ -65,1	↓ -11,2	↓ -15,6	↑ 10,9	↓ -50,5	↓ -10,0

1/ En términos reales.

2/ En términos nominales.

Fuentes: BCRP - Sucursal Huancayo, UNACEM, MINCETUR, SBS y MEF.

I. ACTIVIDAD PRODUCTIVA

1. Actividad primaria

1.1 Sector agropecuario

- La actividad agropecuaria disminuyó 10,1 por ciento por la menor producción agrícola (-12,7 por ciento) aunque contrarrestado parcialmente por la parte pecuaria (7,0 por ciento). Entre enero - junio, el sector cayó 5,5 por ciento, por la con tracción de la parte agrícola (-6,5 por ciento) y pecuaria (-1,9 por ciento).
- La disminución del subsector agrícola en junio (-12,7 por ciento), obedeció a la menor producción orientada al mercado interno (-13,4 por ciento) como efecto de la menor producción de papa (-13,1 por ciento), maíz amiláceo (-9,3 por ciento) y trigo (-18,6 por ciento) siendo explicado por un desfase en las siembras.

CUADRO N° 2
AYACUCHO: SECTOR AGROPECUARIO 1/
(Toneladas)

Subsectores	Estructura Porcentual 2017 2/	Junio			Enero - Junio				
		2018	2019	Var. %	Contribución al crecimiento 3/	2018	2019	Var. %	Contribución al crecimiento
AGRÍCOLA	67,4			-12,7	-11,0			-6,5	-5,1
Mercado externo y agroindustria	13,6			-9,7	-1,6			2,5	0,3
Cacao	4,7	1 615	1 877	16,2	1,0	3 606	4 249	17,8	0,7
Quinua	3,6	6 485	5 560	-14,3	-0,9	20 067	15 190	-24,3	-1,2
Café	3,4	978	499	-49,0	-1,7	2 580	1 876	-27,3	-0,7
Palta	1,7	777	760	-2,2	0,0	4 668	10 981	135,2	1,5
Mercado interno	53,8			-13,4	-9,4			-8,2	-5,4
Papa	26,0	95 435	82 950	-13,1	-4,3	395 746	348 404	-12,0	-4,5
Maíz amiláceo	4,6	11 082	10 055	-9,3	-0,9	22 097	19 608	-11,3	-0,6
Alfalfa	5,0	20 882	20 717	-0,8	0,0	122 373	146 004	19,3	0,6
Cebada grano	1,7	9 135	8 696	-4,8	-0,2	11 991	11 355	-5,3	-0,1
Trigo	1,6	8 207	6 681	-18,6	-0,9	9 011	8 260	-8,3	-0,1
Haba grano seco	1,5	4 511	3 714	-17,7	-0,7	8 549	7 264	-15,0	-0,3
Tuna	2,1	34	56	64,7	0,0	22 673	23 340	2,9	0,1
Maíz choclo	0,9	127	52	-59,1	0,0	9 411	9 010	-4,3	0,0
Arveja grano seco	1,3	2 823	2 859	1,3	0,1	5 284	4 739	-10,3	-0,2
Olluco	1,2	7 045	5 999	-14,8	0,0	13 828	14 801	7,0	0,1
Frijol grano seco	0,8	1 003	969	-3,4	0,0	2 504	1 978	-21,0	-0,2
Arveja grano verde	0,6	256	222	-13,3	0,0	4 392	4 131	-5,9	0,0
PECUARIO	32,6			7,0	0,9			-1,9	-0,4
Carne de Vacuno	14,6	1 076	1 136	5,6	0,3	5 770	5 567	-3,5	-0,3
Leche Vacuno	8,9	7 418	8 423	13,5	0,6	44 070	43 512	-1,3	-0,1
Carne de Ovino	3,0	182	180	-1,0	0,0	940	944	0,5	0,0
Carne de Porcino	2,0	213	213	-0,3	0,0	1 228	1 240	1,0	0,0
SECTOR AGROPECUARIO	100,0			-10,1	-10,1			-5,5	-5,5

1/ Cifras preliminares.

2/ A precios de 2007.

3/ En base a la estructura de similar periodo de 2017

4/ Peso neto.

Fuente: MINAGRI

Elaboración: BCRP - Sucursal Huancayo.

- Respecto al comportamiento del acumulado entre enero y junio de 2019 el subsector agrícola disminuyó 6,5 por ciento, como efecto de la menor producción para el mercado interno (-8,2 por



ciento) como papa (-12,0 por ciento), maíz amiláceo (-11,3 por ciento) y haba grano seco (-15,0 por ciento). Contrariamente aumentó la producción para el mercado externo y agroindustria (2,5 por ciento) como cacao (17,8 por ciento) y palta (135,2 por ciento).

- Respecto a la parte pecuaria, el incremento de 7,0 por ciento en junio, obedeció principalmente a la recuperación en la producción de carne y leche de vacuno (5,6 y 13,5 por ciento, respectivamente) luego de que en los meses previos estuvo afectada por la escasez de pastos naturales, y que devino en un menor peso del ganado. Por otra parte, en el acumulado de enero a junio el subsector registró una disminución de 1,9 por ciento, por efecto de la menor producción de carne y leche de vacuno (-3,5 y -1,3 por ciento, respectivamente) debido a la presencia de factores climáticos adversos en los primeros meses del año.
- Con relación a las siembras, en lo que va de la campaña 2018 – 2019, se instalaron 124,6 mil hectáreas, nivel mayor en 4,5 por ciento, por mayores siembras en cultivos transitorios (5,1 por ciento) como cebada grano (3,7 por ciento), haba grano seco (6,0 por ciento) y papa (8,2 por ciento).

CUADRO N° 3
AYACUCHO: SUPERFICIE SEMBRADA 1/
(Hectáreas)

	Campaña agrícola 2/		Variación	
	2017/2018	2018/2019	Absoluta	Porcentual
CULTIVOS TRANSITORIOS	116 727	122 657	5 930	5,1
Arveja grano verde	1 512	1 722	210	13,9
Arveja grano seco	4 665	5 031	366	7,8
Cebada grano	13 229	13 722	493	3,7
Frijol grano seco	2 058	1 704	- 354	-17,2
Haba grano seco	7 179	7 608	429	6,0
Haba grano verde	1 254	1 413	159	12,7
Maíz amiláceo	19 302	19 627	325	1,7
Maíz amarillo	844	1 004	160	19,0
Maíz choclo	1 881	1 832	- 49	-2,6
Oca	1 606	1 754	148	9,2
Olluco	2 836	2 992	156	5,5
Papa	23 730	25 676	1 946	8,2
Quinua	14 313	14 342	29	0,2
Trigo	9 853	9 926	73	0,7
Yuca	749	751	2	0,3
Otros	11 716	13 553	1 837	15,7
CULTIVOS PERMANENTES	2 520	1 971	- 549	-21,8
Palto	436	339	- 97	-22,2
Café	357	80	- 277	-77,6
Otros	1 727	1 552	- 175	-10,1
Total	119 247	124 628	5 381	4,5

1/ Cifras preliminares.

2/ Corresponde al periodo de agosto a junio.

Fuente: Dirección regional de Agricultura de Ayacucho.

Elaboración: BCRP, Sucursal Huancayo. Departamento de Estudios Económicos.

1.2 Sector minería

- La producción minera aumentó 0,1 por ciento en junio, debido a la mayor producción de zinc (3,9 por ciento) y plomo (167,9 por ciento), contrarrestando así la menor producción de oro (-1,5 por ciento) y plata (-4,5 por ciento). Es de mencionar que, en los dos primeros casos destacó la mayor extracción por parte de la empresa Catalina Huanca. De otro lado, en el acumulado semestral el sector creció 5,3 por ciento, sustentado en la mayor producción de oro (1,1 por ciento) y plata (4,4 por ciento) por parte de la Compañía Mineras Ares.

- Es de precisar que, entre enero y junio, en términos de participación en el Valor Bruto de Producción (VBP) minero, destacó el oro con 45,7 por ciento, seguido de plata (32,9 por ciento) y zinc (18,8 por ciento).

CUADRO N° 4
AYACUCHO: SECTOR MINERÍA 1/
(Variación % real respecto a similar periodo del año anterior)

Mineral	Estructura Porcentual 2017 2/	Junio				Enero - Junio			
		2018	2019	Var.%	Contribución 3/	2018	2019	Var.%	Contribución 3/
Oro (Onzas troy)	47,1	30 362	29 891	- 1,5	-0,7	192 521	194 727	1,1	0,5
Plata (Onzas troy)	31,6	1 402 223	1 338 861	- 4,5	-1,6	7 510 553	7 838 591	4,4	1,4
Zinc (TMF)	19,2	4 039	4 195	3,9	0,7	22 292	24 905	11,7	2,1
Plomo (TMF)	1,5	270	723	167,9	1,7	1 630	3 500	114,7	1,2
Cobre (TMF)	0,6	48	42	- 12,1	-0,1	229	238	4,0	0,0
SECTOR MINERÍA 2/	100,0			0,1	0,1			5,3	5,3

1/ Cifras preliminares.

2/ A precios de 2007.

3/ En base a la estructura porcentual de similar periodo de 2017.

Fuente: Ministerio de Energía y Minas.

Elaboración: BCRP, Sucursal Huancayo. Departamento de Estudios Económicos.

GRÁFICO N° 1
AYACUCHO: CRECIMIENTO DE LA PRODUCCIÓN MINERA
(Variación % real respecto a similar mes del año anterior)

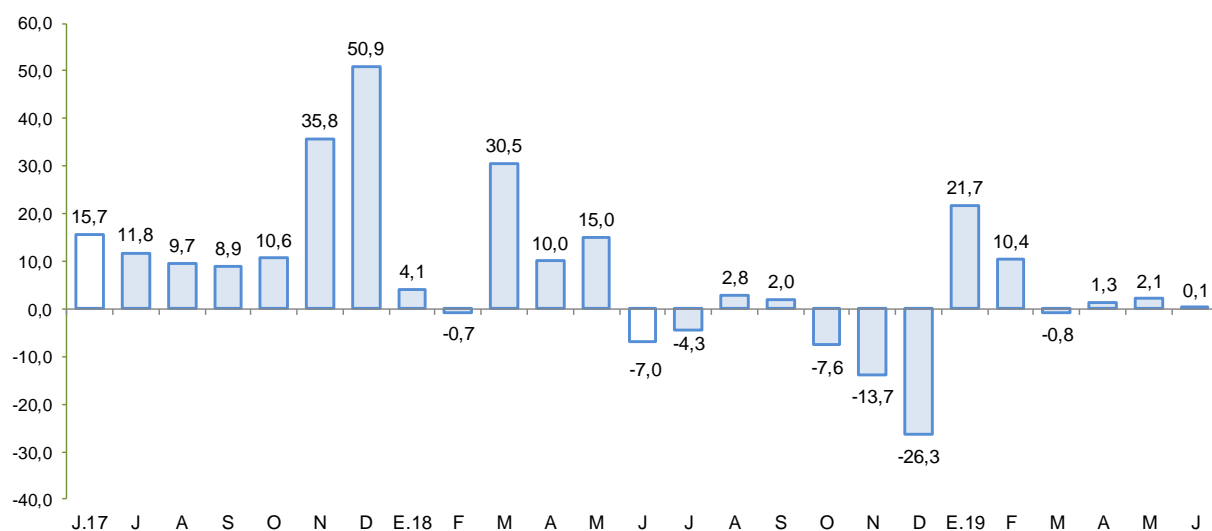

Fuente: MINEM.

Elaboración: BCRP - Sucursal Huancayo.

- El precio promedio del oro en junio fue US\$/oz.tr. 1 359,0; mayor en 5,9 por ciento respecto del mes anterior. Ese incremento se asoció a la depreciación del dólar y a las mayores probabilidades de que la FED recorte su tasa de interés en julio.

2. Otros indicadores sectoriales

2.1 Sector construcción

- En junio de 2019, los despachos de cemento aumentaron 17,7 por ciento frente a similar mes del año previo, situación que estuvo asociado a la mayor inversión pública por parte de los gobiernos locales. De otro lado, en el primer semestre los despachos de cemento crecieron en 15,4 por ciento, sustentándose también en la mayor inversión de los municipios.

GRÁFICO N° 2
AYACUCHO: CRECIMIENTO DEL SECTOR CONSTRUCCIÓN
(Variación % real respecto a similar mes del año anterior)

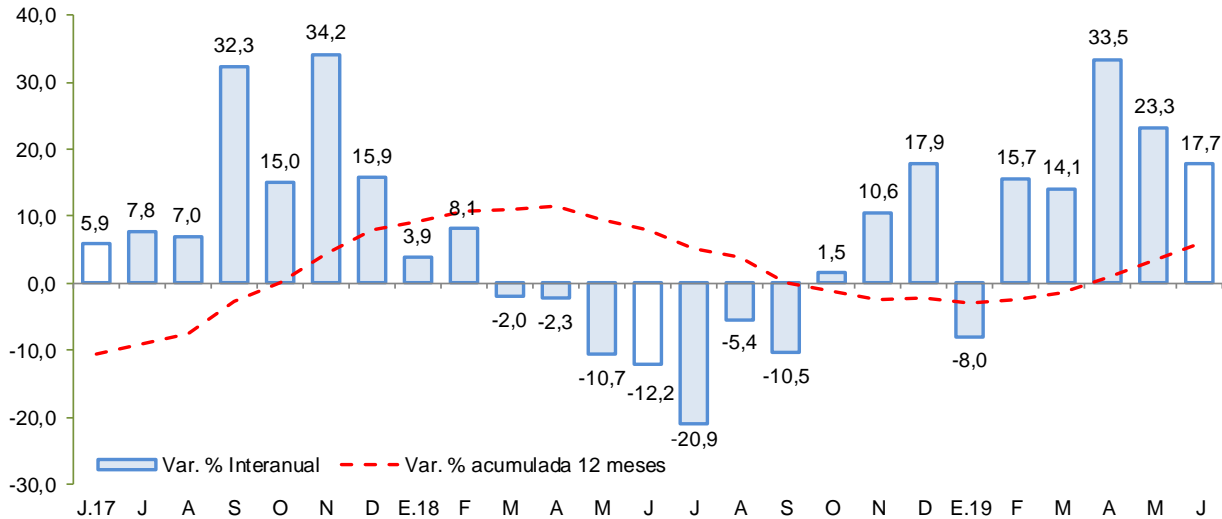

Fuente: UNACEM

Elaboración: BCRP - Sucursal Huancayo.

2.2 Arribos a los establecimientos de hospedaje

- El número de arribos a los establecimientos de hospedaje (59,6 mil) disminuyó 7,6 por ciento en abril de 2019, respecto a similar mes del año previo, principalmente por menores arribos de turistas nacionales (-7,9 por ciento). En el acumulado de enero a abril, los arribos crecieron en 1,8 por ciento por mayores arribos nacionales (1,6 por ciento) y extranjeros (23,6 por ciento). Es de precisar que, más del 70 por ciento de las visitas se efectúan con fines de trabajo, siendo los principales destinos las provincias de Huamanga y Huanta.

GRÁFICO N° 3
AYACUCHO: CRECIMIENTO DE ARRIBOS A ESTABLECIMIENTOS DE HOSPEDAJE
 (Variación %)

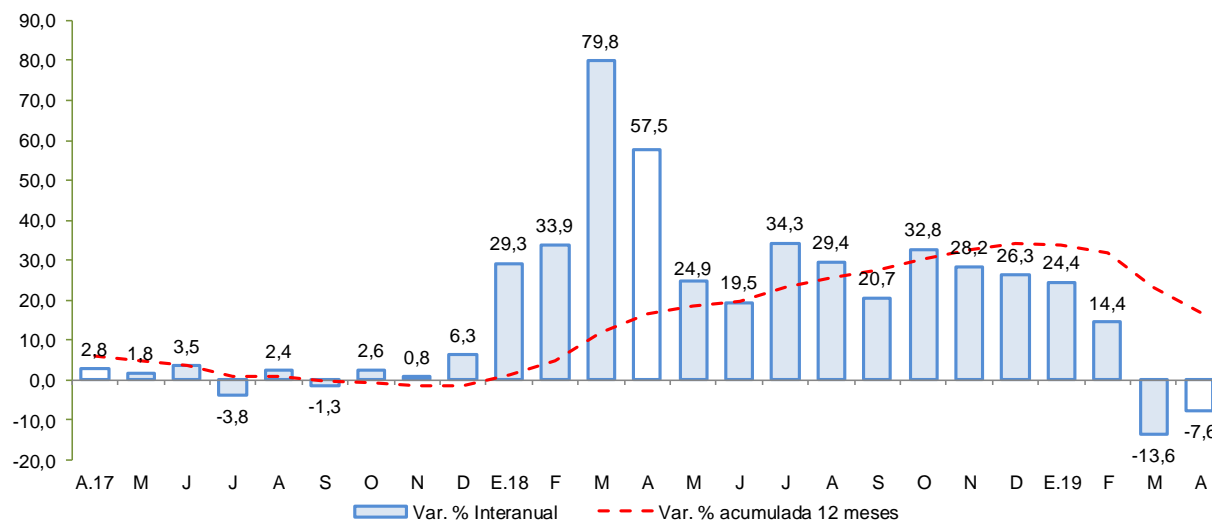

Fuente: MINCETUR
 Elaboración: BCRP - Sucursal Huancayo.

II. SECTOR EXTERNO

1. Exportaciones

- En junio, el valor de las exportaciones totalizó US\$ 31,4 millones, menor en 1,8 por ciento respecto a igual mes del año pasado, ante la contracción de las exportaciones tradicionales (-6,0 por ciento) aunque contrarrestado parcialmente por las mayores ventas de productos no tradicionales (65,6 por ciento).
- En cuanto a las **exportaciones tradicionales**, se explicó por las menores ventas de productos mineros (-6,0 por ciento) principalmente de oro (-4,7 por ciento) por los menores embarques a India y Emiratos Árabes Unidos. Con relación a la parte **no tradicional**, se registró una expansión de 3,1 por ciento, por las mayores ventas de productos agropecuarios (76,4 por ciento), influenciada por la expansión de las exportaciones de quinua (208,1 por ciento), principalmente con destino a Estados Unidos de América, Países Bajos y Bélgica.
- En el acumulado de enero a junio, las ventas sumaron US\$ 200,0 millones, mayor en 18,8 por ciento con relación al año previo, debido a la expansión de los **productos tradicionales** (20,2 por ciento) lo que contrarrestó la disminución de los **productos no tradicionales** (-3,4 por ciento). En el primer caso, resalto las mayores ventas de productos mineros como oro (20,5 por ciento) con destino a Europa y Asia. De otro lado, respecto a los productos no tradicionales, la disminución de 3,4 por ciento, se sustentó en los menores embarques de palta a España, no obstante, a que parcialmente fue compensado por las mayores ventas de quinua a Estados Unidos de América.



CUADRO Nº 5
AYACUCHO: EXPORTACIONES POR GRUPO DE PRODUCTOS 1/
 (Valor FOB en millones de US\$)

TIPO	Estructura %	Junio			Enero - Junio		
		2017	2018	2019	Var. %	2018	2019
PRODUCTOS TRADICIONALES	94,4	30,2	28,4	-6,0	158,1	190,1	20,2
Pesqueros	0,0	0,0	0,0	-	0,0	0,0	-
Agrícolas	0,0	0,0	0,0	-	0,0	0,0	-
Mineros	94,4	30,2	28,4	-6,0	158,1	190,1	20,2
PRODUCTOS NO TRADICIONALES	5,6	1,9	3,1	65,6	10,3	9,9	-3,4
Agropecuarios	5,2	1,7	3,0	76,4	9,8	9,4	-4,7
Maderas y papeles	0,0	0,0	0,0	-	0,0	0,0	-
Metal - mecánico	0,0	0,0	0,0	-	0,0	0,0	-
Minería no metálica	0,0	0,0	0,0	-	0,0	0,0	-
Pesqueros	0,0	0,0	0,0	-	0,0	0,0	-
Químicos	0,0	0,0	0,0	-	0,0	0,1	-
Sidero - metalúrgico	0,0	0,0	0,0	-	0,0	0,0	-
Textiles	0,2	0,0	0,0	-	0,2	0,4	75,1
Otros	0,1	0,1	0,0	-	0,2	0,1	-63,7
OTROS 2/	0,0	0,0	0,0	-	0,0	0,0	-
TOTAL EXPORTACIONES	100,0	32,0	31,4	-1,8	168,4	200,0	18,8

1/ Cifras preliminares.

2/ Comprende la venta de combustibles y la reparación de bienes de capital.

Fuente: SUNAT.

Elaboración: BCRP - Sucursal Huancayo.

- En cuanto a su composición, los **productos tradicionales** tuvieron una participación del 95,0 por ciento entre enero y junio, nivel mayor en 1,1 de punto porcentual a lo registrado en similar lapso de 2018, ante la expansión de los **productos tradicionales**.
- Por destinos, destacaron en participación Suiza (45,6 por ciento), India (22,8 por ciento) y Canadá (9,9 por ciento). Por productos, la canasta exportadora estuvo conformada principalmente por oro (89,1 por ciento), cobre (3,7 por ciento) y quinua (3,1 por ciento).

III. CRÉDITO Y DEPÓSITOS²

1. Créditos

- Los **créditos** en Ayacucho totalizaron S/ 1 527 millones en junio, mayor en 0,1 por ciento respecto del mes previo y en 8,7 por ciento con relación a similar mes de 2018. Respecto al mes anterior, influenciaron los mayores saldos de Agrobanco (5,5 por ciento) como de las Instituciones No Bancarias (0,4 por ciento). Con relación a junio de 2018, se expandieron los saldos colocados por el Banco de la Nación (2,1 por ciento), Banca Múltiple (8,9 por ciento), Cajas Municipales (17,7 ciento) y de las Financieras (8,3 por ciento), sustentándose en préstamos de consumo y a microempresas.

² Los saldos de los créditos y depósitos expresadas en moneda extranjera se valúan al tipo de cambio constante a fin de aislar el efecto de la valuación cambiaria sobre los saldos en dicha moneda.

CUADRO Nº 6
AYACUCHO: CRÉDITO DIRECTO
(Saldos en millones de soles)

	Estructura %	Saldos en millones de soles con TCF 1/		Tasa de crecimiento (%)		
		Jun-19	May-19	Jun-19	Mes	12 Meses
Banco de la Nación	9,2	141	140	-0,8	2,1	
Agrobanco	1,3	19	20	5,5	-49,1	
Banca Múltiple	44,6	683	682	-0,2	8,9	
Instituciones No Bancarias	44,9	682	685	0,4	13,8	
Financieras	8,9	136	136	0,0	8,3	
Cajas Municipales	32,6	493	497	0,9	17,7	
Cajas Rurales	3,3	52	50	-3,7	-3,3	
Edpymes	0,1	2	2	0,3	-10,9	
Arrendamiento Financiero	0,0	0	0	-	-	
TOTAL	100,0	1 526	1 527	0,1	8,7	
Empresas	62,1	952	948	-0,4	6,0	
Personas	37,9	574	579	0,9	13,4	
Consumo	31,5	478	481	0,8	13,2	
Hipotecario	6,4	97	98	1,5	14,2	
MN	97,5	1 489	1 490	0,1	8,8	
ME	2,5	38	38	0,0	4,2	
ME (Mill. US\$)		11	11	0,0	4,2	

1/ TCF = Tipo de Cambio Fijo (S/ 3,37 por US\$)

Fuente: SBS y AFP.

Elaboración: BCRP, Sucursal Huancayo. Departamento de Estudios Económicos.

- Respecto al tipo de crédito, lo orientado a empresas (62,1 por ciento de participación), mostró un incremento de 6,0 por ciento con relación a junio de 2018, por mayores créditos a la pequeña y micro empresa en sectores como comercio y servicios. De otro lado, en el mismo lapso, los créditos para personas crecieron en 13,4 por ciento, por juniore saldos de créditos de consumo (13,2 por ciento) a lo que se sumó el aumento de los créditos hipotecarios (14,2 por ciento).

GRÁFICO Nº 4
AYACUCHO: CRECIMIENTO DEL CREDITO DIRECTO
(Variación % respecto a similar mes del año anterior)

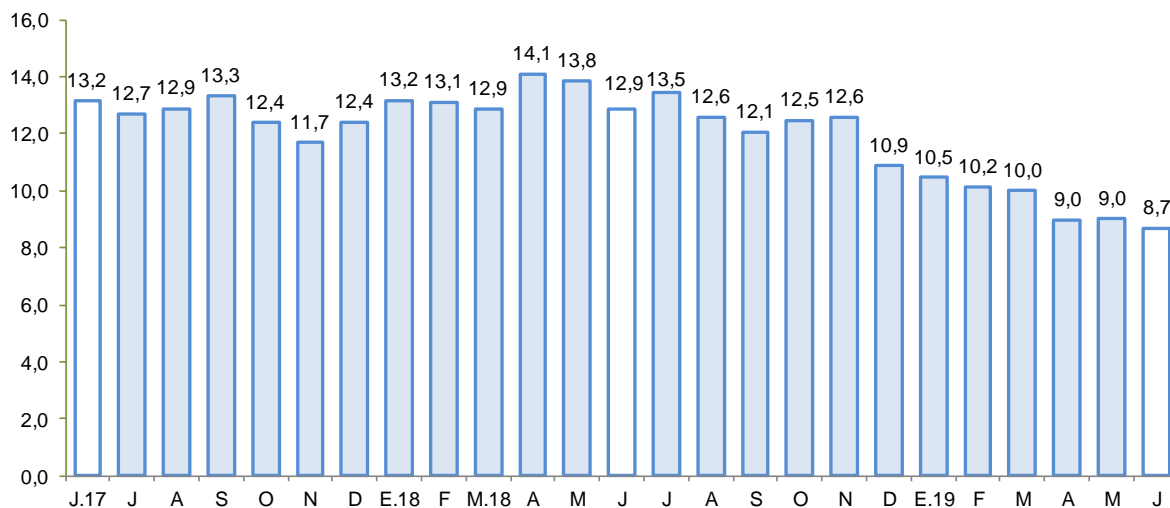

Fuente: SBS y AFP.

Elaboración: BCRP - Sucursal Huancayo.



- Por tipo de moneda, respecto del mes previo, aumentaron los saldos en moneda nacional (0,1 por ciento) y se mantuvieron estables en moneda extranjera. En términos interanuales, crecieron los saldos en moneda nacional (8,8 por ciento) y en moneda extranjera (4,2 por ciento). El ratio de dolarización se situó en 2,5 por ciento en junio, nivel menor en 0,1 de punto porcentual en comparación a lo observado en junio de 2018.
- Respecto a la morosidad en Ayacucho, al término de mayo de 2019 se situó en 6,9 por ciento, siendo mayor en 1,6 de punto porcentual respecto a similar mes del año pasado. Los ratios más altos se registraron en las Cajas Rurales (10,8 por ciento) y en Agrobanco (19,7 por ciento), principalmente en créditos a micro y pequeña empresa.

GRÁFICO Nº 5
AYACUCHO: TASA DE MOROSIDAD 1/ 2/
(En porcentaje)

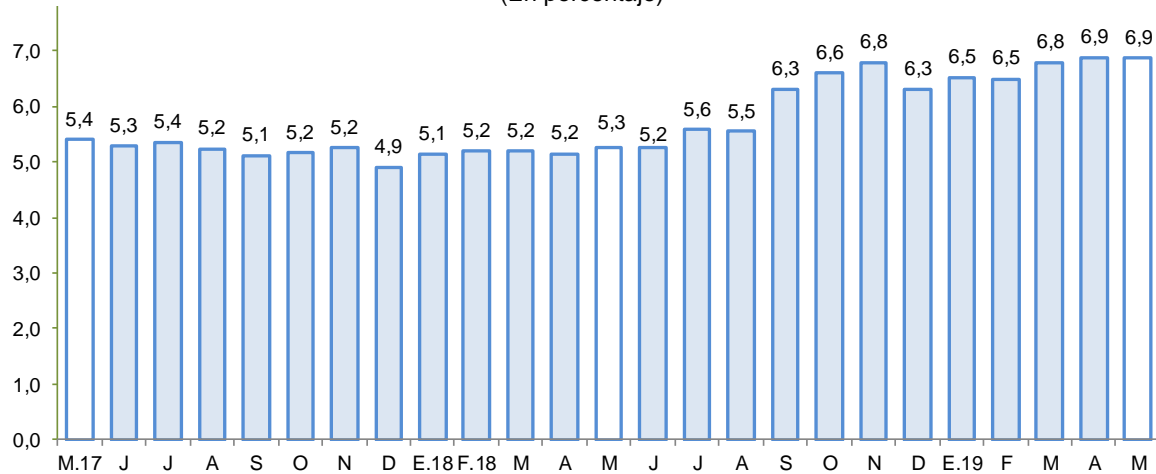

1/ Preliminar.

2/ Morosidad = (créditos vencidos + créditos en cobranza judicial) / colocaciones brutas.

Fuente: SBS y AFP.

Elaboración: BCRP - Sucursal Huancayo.

2. Depósitos

- Los **depósitos** al finalizar junio, registraron un saldo de S/ 1 015 millones, mayor en 2,2 por ciento, respecto del mes anterior, explicado por el incremento de los saldos del Banco de la Nación (5,6 por ciento) y de las Cajas Municipales (2,0 por ciento). Con relación a junio de 2018, las captaciones crecieron en 5,3 por ciento, debido a la mayor captación de fondos de la Banca Múltiple (4,0 por ciento) y de las Cajas Municipales (18,0 por ciento).
- Según tipo de depósito, en términos interanuales se observó una expansión principalmente en las modalidades de ahorro (14,7 por ciento) y a plazo (4,6 por ciento). Por tipo de moneda, los depósitos en soles aumentaron en 4,1 por ciento mientras que en moneda extranjera crecieron en 18,9 por ciento.

CUADRO Nº 7
AYACUCHO: DEPÓSITOS
(SalDOS en millones de soles)

	SalDOS en millones de soles con TCF 1/		Tasa de crecimiento (%)	
	May-19	Jun-19	Mes	12 Meses
Banco de la Nación	311	328	5,6	-0,3
Banca Múltiple	438	438	0,0	4,0
Instituciones No Bancarias	245	249	1,7	16,5
Financieras	52	53	0,9	11,8
Cajas Municipales	188	191	2,0	18,0
Cajas Rurales	5	5	-1,7	14,2
TOTAL	994	1 015	2,2	5,3
Vista	203	201	-0,9	-12,9
Ahorro	514	536	4,3	14,7
A plazo	277	278	0,4	4,6
MN	910	921	1,2	4,1
ME	84	95	12,4	18,9
ME (Mill. US\$)	25	28	12,4	18,9

1/ TCF = Tipo de Cambio Fijo (S/ 3,37 por US\$)

Fuente: SBS y AFP.

Elaboración: BCRP, Sucursal Huancayo. Departamento de Estudios Económicos.

- La tasa de dolarización fue de 9,3 por ciento, mayor en 1,1 de punto porcentual respecto de junio de 2018, lo que se explica, por el mayor crecimiento relativo de los depósitos en moneda extranjera.

GRÁFICO Nº 6
AYACUCHO: CRECIMIENTO DE LOS DEPÓSITOS
(Variación % respecto a similar periodo del año anterior)

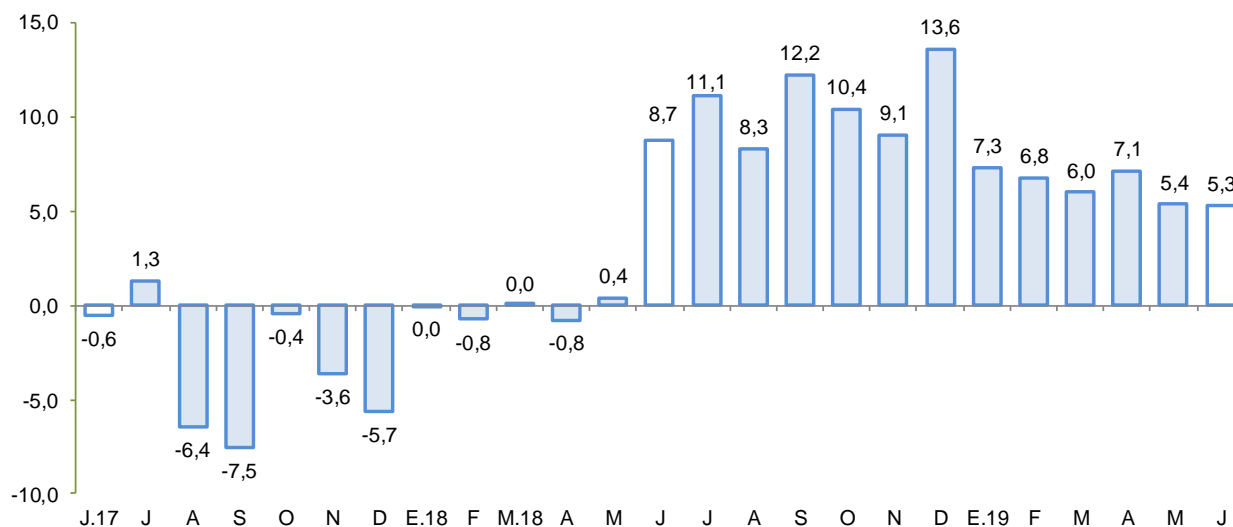

Fuente: SBS y AFP.

Elaboración: BCRP - Sucursal Huancayo.

IV. EJECUCIÓN DEL PRESUPUESTO DE GASTOS DEL GOBIERNO GENERAL

1. Ejecución del Presupuesto de Gastos Corrientes

- El gasto corriente no financiero disminuyó 1,7 por ciento interanual en términos reales en junio, asociado a los menores montos devengados a nivel del Gobierno Nacional y Regional, aunque contrarrestado parcialmente por el avance de los municipios.

CUADRO N° 9
AYACUCHO: EJECUCIÓN DEL PRESUPUESTO DE GASTOS CORRIENTES 1/ 2/
(Millones de soles)

	Junio			Enero - Junio		
	2 018	2 019	Var %real	2 018	2 019	Var %real
Gobierno Nacional	78,6	79,3	-1,4	338,3	417,7	20,6
Gobierno Regional	94,3	93,2	-3,3	480,8	491,9	0,0
Gobiernos locales	19,0	20,5	5,4	94,3	95,4	-1,1
Total	191,9	193,1	-1,7	913,4	1 005,0	7,5

1/ Información actualizada al 30 de junio de 2019

2/ Comprende el gasto en remuneraciones y en bienes y servicios.

Fuente: MEF

Elaboración: BCRP - Sucursal Huancayo.

- En el acumulado, el gasto aumentó en 7,5 por ciento en términos reales, debido a la mayor ejecución a nivel del Gobierno Central (20,6 por ciento), hecho que contrarrestó a la disminución de los registrado en las municipalidades (-1,1 por ciento).

2. Ejecución del Presupuesto de Inversiones

- La inversión pública en Ayacucho correspondiente a los tres niveles de gobierno totalizó en junio S/ 90,6 millones, menor en 10,0 por ciento respecto de junio del año pasado. Al respecto, se contrajo la ejecución a nivel del Gobierno Nacional y Regional (-54,2 y -16,2 por ciento, respectivamente).

CUADRO N° 10
AYACUCHO: EJECUCIÓN DEL PRESUPUESTO DE INVERSIONES 1/ 2/
(Millones de soles)

	Junio			Enero - Junio		
	2 018	2 019	Var %real	2 018	2 019	Var %real
Gobierno Nacional	20,8	9,7	-54,2	130,4	67,2	-49,7
Gobierno Regional	19,9	17,1	-16,2	73,5	62,9	-16,4
Gobiernos locales	57,7	63,7	8,1	219,2	225,7	0,6
Inversión Pública	98,4	90,6	-10,0	423,1	355,8	-17,8

1/ Información actualizada al 30 de junio de 2019

2/ Comprende la adquisición de activos no financieros.

Fuente: MEF

Elaboración: BCRP - Sucursal Huancayo.

- Respecto al periodo enero – junio, la inversión pública sumó S/ 355,8 millones, nivel menor en 17,8 por ciento respecto al año previo, ante la disminución observada en el Gobierno Nacional (-49,7 por ciento) y Regional (-16,4 por ciento). La inversión se orientó principalmente a los rubros Agropecuario, Saneamiento, Educación y Transporte, los que en conjunto representaron el 81,0 por ciento del total. Por nivel de gobierno, mayor desembolso en inversiones fue realizado por los municipios con una participación de 63,4 por ciento de participación.

GRÁFICO Nº 7
AYACUCHO: CRECIMIENTO DE LA EJECUCIÓN DEL PRESUPUESTO DE INVERSIONES
 (Variación % real)

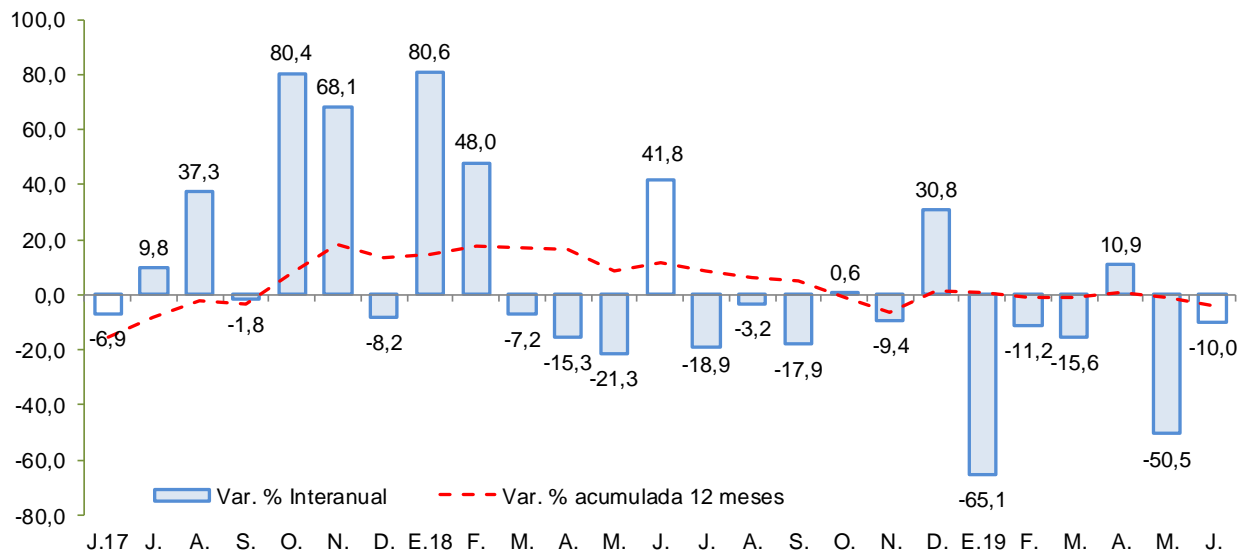

Fuente: MEF.
 Elaboración: BCRP - Sucursal Huancayo.

Entre los principales proyectos que se vienen ejecutando en 2019 destacan:

- Instalación de ancha para la conectividad integral y el desarrollo social en la región Ayacucho, con un PIM de S/ 55,1 millones.
- Mejoramiento de la capacidad resolutive del Hospital San Miguel, provincia La Mar, con un PIM de S/ 37,6 millones.
- Mejoramiento de la capacidad resolutive del Hospital Coracora, en la provincia de Parinacochas, con un PIM de S/ 36,4 millones.
- Ampliación de la presa Ancascocha y afianzamiento del valle de Yauca (S/ 33,4 millones).
- Mejoramiento de la capacidad resolutive de las unidades productoras del Hospital de Cangallo, provincia de Cangallo, con un PIM de S/ 31,2 millones.

V. ANEXOS

ANEXO 1

AYACUCHO: PRODUCCIÓN AGROPECUARIA 1/
(En toneladas)

	2018								2019						TOTAL AGRÍCOLA
	JUN	JUL	AGO	SET	OCT	NOV	DIC	ENE	FEB	MAR	ABR	MAY	JUN		
TOTAL AGRÍCOLA	230 008	72 729	30 703	30 292	28 714	30 792	44 403	49 976	70 911	94 980	155 526	258 040	208 695	TOTAL AGRÍCOLA	
Ajo	827	394	73	35	0	24	3	0	148	121	161	96	564	Ajo	
Alfalfa	20 882	18 601	17 179	20 284	20 979	21 906	24 041	24 784	24 862	25 499	26 190	23 952	20 717	Alfalfa	
Arveja grano seco	2 823	1 063	0	25	0	0	2	0	0	31	305	1 544	2 859	Arveja grano seco	
Arveja grano verde	256	99	104	63	27	87	273	1 127	682	722	895	483	222	Arveja grano verde	
Cacao	1 615	941	493	73	0	0	0	0	0	95	517	1 760	1 877	Cacao	
Café	978	413	437	0	0	0	0	0	0	77	548	752	499	Café	
Cebada grano	9 135	5 178	367	2	0	22	16	0	23	28	436	2 172	8 696	Cebada grano	
Cebolla	732	259	98	29	8	85	81	305	341	606	999	868	205	Cebolla	
Frijol grano seco	1 003	178	57	28	0	0	0	0	5	18	251	735	969	Frijol grano seco	
Haba grano seco	4 511	1 489	0	0	0	0	4	0	4	131	979	2 436	3 714	Haba grano seco	
Haba grano verde	130	0	38	47	25	47	306	917	1 139	721	1 071	287	195	Haba grano verde	
Maíz amarillo duro	142	19	0	0	0	0	0	1 109	551	55	79	210	155	Maíz amarillo duro	
Maíz amiláceo	11 082	3 623	16	0	3	0	0	17	72	459	2 268	6 737	10 055	Maíz amiláceo	
Maíz choclo	127	140	0	0	14	285	590	1 391	2 084	1 925	2 804	754	52	Maíz choclo	
Mashua	4 941	91	0	0	0	0	0	0	22	581	1 857	2 954	2 453	Mashua	
Melocotón	0	0	0	0	0	2	8	449	1 311	1 783	1 531	63	4	Melocotón	
Naranja	489	272	103	23	14	8	5	23	95	163	400	480	376	Naranja	
Oca	2 469	0	0	0	0	0	0	0	11	411	1 988	3 491	2 048	Oca	
Olluco	7 045	929	26	0	0	0	0	0	183	691	2 586	5 342	5 999	Olluco	
Palta	777	702	596	258	100	86	205	495	1 126	3 407	2 754	2 439	760	Palta	
Papa	95 435	15 311	419	583	356	1 147	11 468	8 455	20 281	35 018	69 524	132 176	82 950	Papa	
Papaya	75	65	54	45	41	35	40	47	36	44	49	55	42	Papaya	
Piña	130	146	50	55	62	13	28	21	17	20	29	23	16	Piña	
Plátano	127	195	100	94	91	77	84	147	137	106	101	104	85	Plátano	
Quinua	6 485	721	46	9	10	50	310	408	302	418	1 662	6 840	5 560	Quinua	
Trigo	8 207	4 824	261	63	4	2	4	0	0	203	243	1 133	6 681	Trigo	
Tuna	34	28	45	30	40	50	51	2 505	7 704	7 577	5 378	120	56	Tuna	
Yuca	559	468	378	442	383	450	383	361	458	392	396	363	404	Yuca	
Zapallo	185	40	0	0	0	0	0	54	46	64	308	0	49	Zapallo	
TOTAL PECUARIO	9 216	6 568	4 562	3 287	2 570	2 490	2 800	2 955	4 833	9 315	12 035	13 932	10 278	TOTAL PECUARIO	
Carne 2/	1 698	1 749	1 502	1 384	1 240	1 394	1 658	948	1 275	1 585	1 722	1 748	1 760	Carne 2/	
Carne de ovino 2/	182	157	141	126	117	153	145	98	128	154	179	204	180	Carne de ovino 2/	
Carne de porcino 2/	213	249	221	193	169	196	223	154	179	225	241	228	213	Carne de porcino 2/	
Carne de vacuno 2/	1 076	1 066	911	856	755	818	995	546	786	975	1 036	1 087	1 136	Carne de vacuno 2/	
Leche de vacuno	7 418	4 723	2 964	1 835	1 263	1 017	1 038	1 932	3 462	7 513	10 123	12 059	8 423	Leche de vacuno	

1/ Información preliminar.

2/ Peso neto.

Fuente: MINA GRI

Elaboración: BCRP - Sucursal Huancayo.



ANEXO 2

**AYACUCHO: SUPERFICIE SEMBRADA 1/
(En hectáreas)**

CULTIVO	2017-2018		2018-2019										CULTIVO	
	JUN	JUL	AGO	SET	OCT	NOV	DIC	ENE	FEB	MAR	ABR	MAY		JUN
Ajo	1	1	49	45	105	119	20	6	12	1	3	7	0	Ajo
Arroz cáscara	0	0	0	12	3	4	10	9	0	0	0	0	0	Arroz cáscara
Arveja grano seco	0	2	18	109	892	2 112	1 317	565	12	2	2	2	0	Arveja grano seco
Arveja grano verde	13	27	268	439	259	401	126	55	31	29	26	29	59	Arveja grano verde
Cacao	0	0	0	0	11	6	0	3	0	0	0	0	0	Cacao
Café	0	0	0	0	10	70	0	0	0	0	0	0	0	Café
Cebada grano	15	3	0	11	191	3 739	5 354	3 516	853	29	2	22	5	Cebada grano
Cebolla	2	7	28	44	67	171	42	14	2	5	6	3	4	Cebolla
Fríjol grano seco	0	0	4	65	346	673	393	165	58	0	0	0	0	Fríjol grano seco
Haba grano seco	20	4	83	546	2 702	3 384	754	98	0	12	7	15	7	Haba grano seco
Haba grano verde	9	25	218	453	313	270	1	41	45	4	9	24	35	Haba grano verde
Maíz amarillo duro	0	0	3	452	282	125	110	24	8	0	0	0	0	Maíz amarillo duro
Maíz amiláceo	0	0	272	1 517	7 218	7 931	2 413	262	9	0	5	0	0	Maíz amiláceo
Maíz choclo	67	98	315	489	562	392	26	7	13	0	4	8	16	Maíz choclo
Oca	0	0	27	201	723	687	107	6	0	0	0	0	3	Oca
Olluco	0	0	64	326	1 116	1 216	263	3	0	0	0	0	4	Olluco
Palto	0	0	0	9	17	154	0	6	105	48	0	0	0	Palto
Papa	103	352	1 505	1 940	7 211	9 780	3 721	1 294	17	7	13	70	118	Papa
Quinoa	52	272	682	288	2 866	7 263	2 173	1 070	0	0	0	0	0	Quinoa
Tomate	4	13	5	7	24	18	16	5	3	10	6	7	6	Tomate
Trigo	19	0	0	8	278	2 784	3 917	2 566	351	0	0	11	11	Trigo
Yuca	0	0	0	425	295	6	0	11	0	4	4	6	0	Yuca
Zanahoria	7	8	37	32	33	47	36	13	3	3	3	0	4	Zanahoria
Zapallo	0	0	9	6	16	11	5	2	0	0	7	0	1	Zapallo

1/ Cifras preliminares.

Fuente: DIA - Ayacucho

Elaboración: BCRP - Sucursal Huancayo.



ANEXO 3

AYACUCHO: PRODUCCIÓN MINERA 1/

PRODUCTOS	2018							2019						PRODUCTOS
	JUN	JUL	AGO	SET	OCT	NOV	DIC	ENE	FEB	MAR	ABR	MAY	JUN	
MINERÍA METÁLICA														MINERÍA METÁLICA
Zinc (TMF)	4 039	3 763	4 322	4 903	286	290	856	3 739	3 769	4 527	4 233	4 443	4 195	Zinc (TMF)
Cobre (TMF)	48	50	42	45	0	0	6	36	37	38	41	45	42	Cobre (TMF)
Plata (KGG)	43 614	42 145	42 916	40 647	42 413	42 796	35 832	41 424	37 228	39 438	39 383	44 691	41 643	Plata (KGG)
Plomo (TMF)	270	373	272	301	143	142	159	409	511	505	622	729	723	Plomo (TMF)
Oro (KGG)	944	945	1 000	905	1 096	957	851	1 146	1 007	964	976	1 033	930	Oro (KGG)

1/ Cifras preliminares

Fuente: MINEM.

Elaboración: BCRP, Sucursal Huancayo. Departamento de Estudios Económicos.



ANEXO 4

AYACUCHO: EXPORTACIONES POR GRUPO DE PRODUCTO 1/
(Millones de US\$ FOB)

TIPO	2018							2019 1/						TIPO
	JUN	JUL	AGO	SET	OCT	NOV	DIC	ENE	FEB	MAR	ABR	MAY	JUN	
PRODUCTOS TRADICIONALES	30,2	12,3	28,2	25,8	36,3	38,2	28,1	41,7	39,1	39,1	23,9	18,0	28,4	PRODUCTOS TRADICIONALES
Pesqueros	0,0	0,0	0,0	0,0	0,0	0,0	0,0	0,0	0,0	0,0	0,0	0,0	0,0	Pesqueros
Agrícolas	0,0	0,0	0,0	0,0	0,0	0,0	0,0	0,0	0,0	0,0	0,0	0,0	0,0	Agrícolas
Mineros	30,2	12,3	28,2	25,8	36,3	38,2	28,1	41,7	39,1	39,1	23,9	18,0	28,4	Mineros
PRODUCTOS NO TRADICIONALES	1,9	0,9	1,7	1,7	1,7	1,1	0,9	0,5	1,0	1,4	1,9	2,1	3,1	PRODUCTOS NO TRADICIONALES
Agropecuarios	1,7	0,8	1,4	1,6	1,4	1,1	0,8	0,4	0,8	1,4	1,8	2,1	3,0	Agropecuarios
Maderas y papeles, y sus manufacturas	0,0	0,0	0,0	0,0	0,0	0,0	0,0	0,0	0,0	0,0	0,0	0,0	0,0	Maderas y papeles, y sus manufacturas
Metal - mecánico	0,0	0,0	0,0	0,0	0,0	0,0	0,0	0,0	0,0	0,0	0,0	0,0	0,0	Metal - mecánico
Minería no metálica	0,0	0,0	0,0	0,0	0,0	0,0	0,0	0,0	0,0	0,0	0,0	0,0	0,0	Minería no metálica
Pesqueros	0,0	0,0	0,0	0,0	0,0	0,0	0,0	0,0	0,0	0,0	0,0	0,0	0,0	Pesqueros
Químicos	0,0	0,0	0,0	0,0	0,0	0,0	0,0	0,0	0,0	0,0	0,0	0,0	0,0	Químicos
Sidero - metalúrgico	0,0	0,0	0,0	0,0	0,0	0,0	0,0	0,0	0,0	0,0	0,0	0,0	0,0	Sidero - metalúrgico
Textiles	0,0	0,1	0,1	0,0	0,2	0,0	0,0	0,1	0,2	0,0	0,1	0,0	0,0	Textiles
Otros	0,1	0,0	0,1	0,1	0,1	0,0	0,0	0,0	0,0	0,0	0,0	0,0	0,0	Otros
OTROS	0,0	0,0	0,0	0,0	0,0	0,0	0,0	0,0	0,0	0,0	0,0	0,0	0,0	OTROS
TOTAL EXPORTACIONES	32,0	13,2	29,9	27,5	38,0	39,3	29,0	42,1	40,1	40,5	25,8	20,1	31,4	TOTAL EXPORTACIONES

1/ Cifras Preliminares.

Fuente: SUNAT.

Elaboración: BCRP - Sucursal Huancayo.



ANEXO 5

AYACUCHO: INGRESOS CORRIENTES DEL GOBIERNO CENTRAL
(Millones de soles)

	2018							2019						
	JUN	JUL	AGO	SET	OCT	NOV	DIC	ENE	FEB	MAR	ABR	MAY	JUN	
I. INGRESOS TRIBUTARIOS	8,8	10,2	10,7	10,4	10,4	11,3	12,7	15,3	10,2	9,3	10,4	10,7	8,7	I. INGRESOS TRIBUTARIOS
1). Impuesto a la Renta	3,2	3,7	4,0	4,0	3,9	4,0	4,9	5,7	3,7	4,1	5,0	4,4	3,3	1). Impuesto a la Renta
Personas Naturales	1,6	1,9	2,1	2,0	2,2	2,1	2,3	3,0	2,0	2,0	2,0	2,4	2,0	Personas Naturales
Personas Jurídicas	1,4	1,5	1,7	1,8	1,5	1,8	1,7	2,5	1,5	1,4	1,1	1,1	1,1	Personas Jurídicas
Regularización	0,3	0,3	0,1	0,1	0,1	0,1	0,9	0,2	0,2	0,7	1,9	0,9	0,3	Regularización
2). Impuesto a las Importaciones	0,0	0,0	0,0	0,0	0,0	0,0	0,0	0,0	0,0	0,0	0,0	0,0	0,0	2). Impuesto a las Importaciones
3). Impuesto General a las Ventas (IGV)	3,7	4,1	4,5	4,1	4,1	4,7	5,1	6,5	4,4	3,3	3,2	3,8	3,4	3). Impuesto General a las Ventas (IGV)
Operaciones Internas	3,7	4,1	4,5	4,1	4,1	4,7	5,1	6,5	4,4	3,3	3,2	3,8	3,4	Operaciones Internas
Operaciones Externas	0,0	0,0	0,0	0,0	0,0	0,0	0,0	0,0	0,0	0,0	0,0	0,0	0,0	Operaciones Externas
4). Impuesto Selectivo al Consumo (ISC)	0,0	0,0	0,0	0,0	0,0	0,0	0,0	0,0	0,0	0,0	0,0	0,0	0,0	4). Impuesto Selectivo al Consumo (ISC)
5). Régimen Mype Tributario	1,1	1,2	1,2	1,2	1,3	1,4	1,5	2,0	0,9	1,0	0,8	1,2	1,0	5). Régimen Mype Tributario
6). Otros Ingresos Tributarios	0,9	1,3	1,1	1,1	1,0	1,2	1,3	1,2	1,2	0,9	1,3	1,3	1,0	6). Otros Ingresos Tributarios
II. INGRESOS NO TRIBUTARIOS	0,6	0,1	1,1	1,6	0,4	1,1	0,7	0,8	0,6	1,5	0,4	0,3	0,4	II. INGRESOS NO TRIBUTARIOS
TOTAL INGRESOS (I+II)	9,4	10,3	11,8	12,0	10,8	12,4	13,4	16,0	10,8	10,8	10,8	11,1	9,1	TOTAL INGRESOS (I+II)

Fuente: SUNAT

Elaboración: BCRP - Sucursal Huancayo.

ANEXO 6

AYACUCHO: EJECUCIÓN DEL PRESUPUESTO DE GASTOS DEL GOBIERNO NACIONAL 1/
(Millones de soles)

	2018							2019						
	JUN	JUL	AGO	SET	OCT	NOV	DIC	ENE	FEB	MAR	ABR	MAY	JUN	
GASTOS NO FINANCIEROS	102,6	68,9	94,0	71,0	124,0	71,3	129,4	42,3	87,3	78,1	115,6	80,5	91,6	GASTOS NO FINANCIEROS
a. GASTOS CORRIENTES	78,6	56,5	70,9	55,7	76,9	54,7	92,6	41,3	83,9	67,2	75,2	70,8	79,3	a. GASTOS CORRIENTES
1. Personal y obligaciones sociales	17,1	17,7	15,2	14,4	14,2	15,8	19,1	20,5	18,1	18,9	18,6	19,3	18,8	1. Personal y obligaciones sociales
2. Pensiones y prestaciones sociales	1,9	3,2	5,1	1,9	1,2	2,2	3,0	2,2	2,1	2,0	2,5	2,4	2,1	2. Pensiones y prestaciones sociales
3. Bienes y servicios	25,1	26,0	27,3	24,8	30,3	26,3	46,4	14,8	28,7	36,6	28,3	30,3	30,1	3. Bienes y servicios
4. Donaciones y transferencias 2/	0,0	0,0	0,0	7,6	5,4	0,5	2,9	0,0	13,5	0,0	0,0	0,0	0,3	4. Donaciones y transferencias 2/
5. Otros gastos	34,5	9,5	23,3	7,0	25,8	9,8	21,2	3,8	21,4	9,7	25,8	18,8	28,0	5. Otros gastos
b. GASTOS DE CAPITAL	24,0	12,3	23,1	15,3	47,2	16,6	36,9	1,0	3,5	10,9	40,4	9,7	12,3	b. GASTOS DE CAPITAL
1. Adquisición de activos no finan.	20,8	12,3	23,1	15,2	47,3	16,6	35,3	1,0	3,5	10,9	34,0	8,1	9,7	1. Adquisición de activos no finan.
2. Donaciones y transferencias 2/	3,2	0,0	0,0	0,0	-0,1	0,0	0,5	0,0	0,0	0,0	4,6	0,0	0,0	2. Donaciones y transferencias 2/
3. Otros gastos de capital	0,0	0,0	0,0	0,0	0,0	0,0	1,1	0,0	0,0	0,0	1,9	1,6	2,6	3. Otros gastos de capital

1/ Información actualizada al 30 de junio de 2019

2/ Neto de transferencias intergubernamentales.

Fuente: MEF

Elaboración: BCRP - Sucursal Huancayo.

ANEXO 7

AYACUCHO: EJECUCIÓN DEL PRESUPUESTO DE GASTOS DEL GOBIERNO REGIONAL 1/
(Millones de soles)

	2018							2019						
	JUN	JUL	AGO	SET	OCT	NOV	DIC	ENE	FEB	MAR	ABR	MAY	JUN	
GASTOS NO FINANCIEROS	114,2	119,2	110,3	100,5	147,3	128,3	317,5	76,7	83,2	92,8	90,1	101,5	110,3	GASTOS NO FINANCIEROS
a. GASTOS CORRIENTES	94,3	99,1	85,9	85,5	94,3	92,2	149,8	76,3	75,6	79,4	80,0	87,3	93,2	a. GASTOS CORRIENTES
sociales	63,5	70,1	62,8	62,6	65,7	66,6	93,9	66,6	62,5	67,2	61,3	67,8	67,9	1. Personal y obligaciones sociales
2. Pensiones y prestaciones sociales	4,3	5,2	3,9	3,9	4,8	4,5	9,0	5,3	3,9	3,9	4,2	4,0	4,0	2. Pensiones y prestaciones sociales
3. Bienes y servicios	16,0	18,5	18,9	18,9	23,7	21,1	46,3	4,5	9,1	8,1	14,4	15,5	16,7	3. Bienes y servicios
4. Donaciones y transferencias	0,0	0,0	0,0	0,0	0,0	0,0	0,0	0,0	0,0	0,0	0,0	0,0	0,3	4. Donaciones y transferencias
5. Otros gastos	10,6	5,2	0,2	0,1	0,1	0,0	0,5	0,0	0,1	0,2	0,1	0,1	4,4	5. Otros gastos
b. GASTOS DE CAPITAL	19,9	20,1	24,5	14,9	53,0	36,1	167,7	0,4	7,7	13,4	10,1	14,2	17,1	b. GASTOS DE CAPITAL
1. Adquisición de activos no finan.	19,9	20,1	24,5	14,9	53,0	36,1	163,2	0,4	7,7	13,4	10,1	14,2	17,1	1. Adquisición de activos no financieros
2. Donaciones y transferencias	0,0	0,0	0,0	0,0	0,0	0,0	4,5	0,0	0,0	0,0	0,0	0,0	0,0	2. Donaciones y transferencias
3. Otros gastos de capital	0,0	0,0	0,0	0,0	0,0	0,0	0,0	0,0	0,0	0,0	0,0	0,0	0,0	3. Otros gastos de capital

1/ Información actualizada al 30 de junio de 2019

Fuente: MEF

Elaboración: BCRP - Sucursal Huancayo.

ANEXO 8

AYACUCHO: EJECUCIÓN DEL PRESUPUESTO DE GASTOS DE LOS GOBIERNOS LOCALES 1/
(Millones de soles)

	2018							2019						
	JUN	JUL	AGO	SET	OCT	NOV	DIC	ENE	FEB	MAR	ABR	MAY	JUN	
GASTOS NO FINANCIEROS	76,7	87,0	59,0	70,6	82,1	92,5	183,3	7,8	44,4	51,0	82,7	52,0	87,3	GASTOS NO FINANCIEROS
a. GASTOS CORRIENTES	19,0	21,8	18,4	17,7	19,6	19,9	35,8	5,5	14,2	16,6	18,4	20,1	20,5	a. GASTOS CORRIENTES
sociales	3,4	4,0	3,4	3,2	3,9	3,5	5,2	2,8	3,8	3,9	3,3	3,7	3,3	1. Personal y obligaciones sociales
sociales	1,9	1,8	1,5	1,8	1,8	2,0	3,0	0,2	0,3	0,3	0,8	0,9	1,5	sociales
3. Bienes y servicios	12,3	14,2	11,5	10,6	13,1	13,2	26,4	2,2	9,7	12,1	13,6	15,1	15,2	3. Bienes y servicios
4. Donaciones y transferencias	1,3	1,7	1,4	1,9	0,8	0,5	0,9	0,3	0,4	0,3	0,3	0,4	0,3	4. Donaciones y transferencias
5. Otros gastos	0,2	0,1	0,6	0,1	0,1	0,6	0,2	0,1	0,0	0,1	0,2	0,1	0,2	5. Otros gastos
b. GASTOS DE CAPITAL	57,7	65,2	40,7	52,9	62,5	72,5	147,5	2,3	30,2	34,4	64,3	31,9	66,8	b. GASTOS DE CAPITAL
1. Adquisición de activos no finan.	57,7	63,0	39,4	52,6	62,2	72,5	147,0	2,3	30,1	34,4	63,3	31,9	63,7	financieros
2. Donaciones y transferencias	0,0	2,3	1,2	0,3	0,3	0,1	0,5	0,0	0,0	0,0	1,0	0,0	3,1	2. Donaciones y transferencias
3. Otros gastos de capital	0,0	0,0	0,0	0,0	0,0	0,0	0,0	0,0	0,0	0,0	0,0	0,0	0,0	3. Otros gastos de capital

1/ Información actualizada al 30 de junio de 2019

Fuente: MEF

Elaboración: BCRP - Sucursal Huancayo.

ANEXO 9

AYACUCHO: MOROSIDAD
(En porcentajes)

	2018								2019					
	MAY	JUN	JUL	AGO	SET	OCT	NOV	DIC	ENE	FEB	MAR	ABR	MAY	
I. BANCA MÚLTIPLE	6,2	6,2	6,6	6,1	7,8	8,3	8,6	8,0	8,1	8,1	8,9	9,1	9,2	I. BANCA MÚLTIPLE
II. INSTITUCIONES NO BANCARIAS														II. INSTITUCIONES NO BANCARIAS
Empresas Financieras	5,1	5,3	5,7	6,2	5,8	5,2	5,2	5,3	6,1	5,8	5,5	5,3	5,7	Empresas Financieras
Cajas Municipales	5,0	5,0	5,0	5,2	5,1	5,0	5,1	4,5	4,8	4,8	4,6	4,7	4,4	Cajas Municipales
Cajas Rurales	5,8	6,1	7,1	7,7	8,6	8,5	8,1	7,9	8,8	9,6	10,1	10,5	10,8	Cajas Rurales
Edpymes	15,3	13,1	13,3	11,8	10,9	10,1	11,0	10,0	10,3	9,7	9,8	10,3	10,0	Edpymes
III. ENTIDADES ESTATALES														III. ENTIDADES ESTATALES
Banco de la Nación 1/	1,7	1,7	1,7	1,8	1,8	1,7	1,7	1,8	1,8	1,9	1,9	2,0	2,1	Banco de la Nación 1/
Agrobanco 2/	4,5	4,1	5,9	8,9	11,9	17,0	20,6	20,6	22,3	21,8	21,8	21,8	19,7	Agrobanco 2/
Total	5,3	5,2	5,6	5,5	6,3	6,6	6,8	6,3	6,5	6,5	6,8	6,9	6,9	Total

1/ Sólo considera los créditos de consumo e hipotecario

2/ No considera los créditos a las demás empresas del sector.

Fuente: SBS y AFP.

Elaboración: BCRP - Sucursal Huancayo.