

**BANCO CENTRAL DE RESERVA DEL PERÚ**  
**SUCURSAL HUANCAYO**



**AYACUCHO: Síntesis de Actividad Económica**  
**Abril 2019<sup>1</sup>**

**Departamento de Estudios Económicos**

---

<sup>1</sup> En el presente informe participaron Francisco Callupe Casaño y Sergio Carrasco Mamani.

## ÍNDICE

*Página*

<b>RESUMEN EJECUTIVO .....</b>	<b>3</b>
<b>I. ACTIVIDAD PRODUCTIVA.....</b>	<b>4</b>
1. Actividad primaria.....	4
1.1 Sector agropecuario.....	4
1.2 Sector minería.....	5
2. Otros indicadores sectoriales.....	6
2.1 Sector construcción.....	6
2.2 Arribos a los establecimientos de hospedaje.....	7
<b>II. SECTOR EXTERNO.....</b>	<b>8</b>
1. Exportaciones.....	8
<b>III. CRÉDITO Y DEPÓSITOS.....</b>	<b>9</b>
1. Créditos.....	9
2. Depósitos.....	10
<b>IV. EJECUCIÓN DEL PRESUPUESTO DE GASTOS DEL GOBIERNO GENERAL.....</b>	<b>12</b>
1. Ejecución del presupuesto de Gastos Corrientes.....	12
2. Ejecución del presupuesto de Inversiones.....	12
<b>V. ANEXOS .....</b>	<b>15</b>



## RESUMEN EJECUTIVO

### Principales hechos de importancia

- En abril, el sector primario mostró resultados mixtos al contraerse el sector agropecuario (-9,4 por ciento) pero expandirse el minero (1,3 por ciento). De otro lado, en el acumulado de enero – abril, creció el sector minero (7,6 por ciento) pero se contrajo el agropecuario (-5,4 por ciento).
- En cuanto a los otros indicadores de actividad económica en la región, se registró la expansión del crédito total (9,0 por ciento) y de la inversión pública (10,9 por ciento).

### Actividad primaria

- El **sector agropecuario** disminuyó 9,4 por ciento en abril dada la menor producción del sub sector agrícola (-11,3 por ciento) en cultivos como papa (-23,0 por ciento), tuna (-24,8 por ciento) y frijol grano seco (-7,0 por ciento). Del mismo modo, disminuyó la parte pecuaria (-3,5 por ciento) por menor producción de carne y leche de vacuno (-4,2 y -5,4 por ciento, respectivamente).
- La **actividad minera** aumentó 1,3 por ciento en abril, debido a la mayor producción de plata (7,2 por ciento), destacando la mayor extracción de la empresa Minera Ares.

### Otros indicadores de actividad económica

- El **crédito directo total** en la región (S/ 1 511 millones) creció en 9,0 por ciento en abril con relación a similar mes de 2018. Los **créditos de consumo e hipotecario** registraron crecimientos de 13,2 y 14,2 por ciento, respectivamente.
- Por su parte, la **inversión pública** (S/ 107,5 millones) en abril aumentó 10,9 por ciento ante la expansión en la ejecución a nivel de los municipios (59,7 por ciento). En el periodo enero - abril, la disminución de 5,5 por ciento obedeció a la menor ejecución del Gobierno Nacional (-34,4 por ciento) y Regional (-12,3 por ciento).

**CUADRO N° 1**  
**AYACUCHO: OTROS INDICADORES DE ACTIVIDAD ECONÓMICA**  
(Variación % respecto a similar mes del año anterior)

	Nov.18	Dic.18	Ene.19	Feb.19	Mar.19	Abr.19
Despachos de cemento 1/	↑ 10,6	↑ 17,9	↓ -8,0	↑ 15,7	↑ 14,1	
Arribos a los establec. de hospedaje	↑ 28,2	↑ 26,3				
Crédito total 2/	↑ 12,6	↑ 10,9	↑ 10,5	↑ 10,2	↑ 10,0	↑ 9,0
Crédito de consumo 2/	↑ 18,1	↑ 16,9	↑ 16,3	↑ 15,3	↑ 13,9	↑ 13,2
Crédito hipotecario 2/	↑ 16,2	↑ 13,1	↑ 13,7	↑ 11,4	↑ 12,8	↑ 14,2
Inversión pública 2/	↓ -9,4	↑ 30,8	↓ -65,1	↓ -11,2	↓ -15,6	↑ 10,9

1/ En términos reales.

2/ En términos nominales.

Fuentes: BCRP - Sucursal Huancayo, UNACEM, MINCETUR, SBS y MEF.

## I. ACTIVIDAD PRODUCTIVA

### 1. Actividad primaria

#### 1.1 Sector agropecuario

- La actividad agropecuaria disminuyó 9,4 por ciento en abril, por la menor producción agrícola (-11,3 por ciento) y pecuaria (-3,5 por ciento). Entre enero - abril, el sector cayó 5,4 por ciento, por la contracción de la parte agrícola (-5,9 por ciento) y pecuaria (-4,3 por ciento).
- La disminución del subsector agrícola en abril (-11,3 por ciento), obedeció a la menor producción orientada al mercado interno (-10,8 por ciento) como efecto de la menor producción de papa (-23,0 por ciento), tuna (-24,8 por ciento) y frijón grano seco (-7,0 por ciento) explicado por factores climáticos adversos.

**CUADRO N° 2**  
**AYACUCHO: SECTOR AGROPECUARIO 1/**  
(Toneladas)

Subsectores	Estructura Porcentual 2017 2/	Abril			Enero - Abril				
		2018	2019	Var.%	Contribución al crecimiento 3/	2018	2019	Var.%	Contribución al crecimiento 3/
<b>AGRÍCOLA</b>	<b>67,4</b>			<b>-11,3</b>	<b>-8,5</b>			<b>-5,9</b>	<b>-4,0</b>
<b>Mercado externo y agroindustria</b>	<b>13,6</b>			<b>-13,5</b>	<b>-1,8</b>			<b>12,6</b>	<b>1,2</b>
Cacao	4,7	623	517	-17,0	-0,6	800	612	-23,5	-0,5
Quinua	3,6	3 851	1 450	-62,3	-3,4	5 787	2 575	-55,5	-2,0
Café	3,4	589	548	-7,0	-0,2	591	625	5,8	0,1
Palta	1,7	787	2 569	226,4	2,4	2 964	8 720	194,2	3,5
<b>Mercado interno</b>	<b>53,8</b>			<b>-10,8</b>	<b>-6,7</b>			<b>-8,8</b>	<b>-5,2</b>
Papa	26,0	81 807	62 965	-23,0	-9,8	146 125	119 505	-18,2	-6,2
Maíz amiláceo	4,6	975	1 626	66,8	0,9	1 054	1 713	62,5	0,4
Alfalfa	5,0	20 181	26 219	29,9	0,8	79 895	101 095	26,5	1,3
Cebada grano	1,7	5	11	120,0	0,0	15	34	126,7	0,0
Trigo	1,6	0	40	-	0,0	26	40	53,8	0,0
Haba grano seco	1,5	368	549	49,2	0,2	382	554	45,0	0,1
Tuna	2,1	7 140	5 368	-24,8	-1,0	22 278	21 147	-5,1	-0,3
Maíz choclo	0,9	1 633	2 205	35,0	0,4	7 803	7 138	-8,5	-0,2
Arveja grano seco	1,3	148	164	10,8	0,0	161	169	5,0	0,0
Olluco	1,2	895	1 393	55,6	2,3	1 400	1 703	21,6	0,1
Frijón grano seco	0,8	258	240	-7,0	0,0	291	263	-9,6	0,0
Arveja grano verde	0,6	619	797	28,8	0,2	3 636	3 293	-9,4	-0,2
<b>PECUARIO</b>	<b>32,6</b>			<b>-3,5</b>	<b>-0,9</b>			<b>-4,3</b>	<b>-1,4</b>
Carne de Vacuno	14,6	1 082	1 036	-4,2	-0,4	3 527	3 344	-5,2	-0,6
Leche Vacuno	8,9	10 701	10 123	-5,4	-0,6	24 514	23 030	-6,1	-0,6
Carne de Ovino	3,0	178	166	-6,7	-0,1	558	546	-2,3	-0,1
Carne de Porcino	2,0	222	219	-1,6	0,0	792	777	-1,9	0,0
<b>SECTOR AGROPECUARIO</b>	<b>100,0</b>			<b>-9,4</b>	<b>-9,4</b>			<b>-5,4</b>	<b>-5,4</b>

1/ Cifras preliminares.

2/ A precios de 2007.

3/ En base a la estructura de similar período de 2017

4/ Peso neto.

Fuente: MINAGRI

Elaboración: BCRP - Sucursal Huancayo.

- Respecto al comportamiento del acumulado entre enero y abril de 2019 el subsector agrícola disminuyó 5,9 por ciento, como efecto de la menor producción para el mercado interno (-8,8 por ciento) como papa (-18,2 por ciento), maíz choclo (-8,5 por ciento) y arveja grano verde (-9,4 por



ciento). Contrariamente, aumentó la producción para el mercado externo y agroindustria (12,6 por ciento) como café (5,8 por ciento) y palta (194,2 por ciento).

- Respecto a la parte pecuaria, la disminución de 3,5 por ciento en abril obedeció principalmente a la menor producción de carne y leche de vacuno (-4,2 y -5,4 por ciento, respectivamente), afectada por la menor disponibilidad de lluvias, hecho que determinó una mayor escasez de pastos naturales y un menor peso del ganado. Por otra parte, en el acumulado de enero a abril el sector registró una disminución de 4,3 por ciento, por efecto también de la menor producción de carne y leche de vacuno (-5,2 y -6,1 por ciento, respectivamente) debido a la presencia de factores climáticos adversos.
- Con relación a las siembras, en lo que va de la campaña 2018 – 2019, se instalaron 124,0 mil hectáreas, nivel mayor en 4,5 por ciento, por mayores siembras en cultivos transitorios (5,1 por ciento) como cebada grano (3,8 por ciento), haba grano seco (6,1 por ciento) y papa (8,0 por ciento).

**CUADRO N° 3**  
**AYACUCHO: SUPERFICIE SEMBRADA 1/**  
(Hectáreas)

	Campaña agrícola 2/		Variación	
	2017/2018	2018/2019	Absoluta	Porcentual
<b>CULTIVOS TRANSITORIOS</b>	<b>116 129</b>	<b>122 040</b>	<b>5 911</b>	<b>5,1</b>
Arveja grano verde	1 493	1 634	141	9,4
Arveja grano seco	4 665	5 020	355	7,6
Cebada grano	13 196	13 693	497	3,8
Frijol grano seco	2 058	1 704	- 354	-17,2
Haba grano seco	7 143	7 577	434	6,1
Haba grano verde	1 243	1 354	111	8,9
Maíz amiláceo	19 302	19 627	325	1,7
Maíz amarillo	844	1 004	160	19,0
Maíz choclo	1 814	1 808	- 6	-0,3
Oca	1 606	1 750	144	9,0
Olluco	2 836	2 988	152	5,4
Papa	23 575	25 454	1 879	8,0
Quinua	14 226	14 342	116	0,8
Trigo	9 823	9 892	69	0,7
Yuca	748	743	- 5	-0,7
Otros	11 557	13 450	1 893	16,4
<b>CULTIVOS PERMANENTES</b>	<b>2 520</b>	<b>1 971</b>	<b>- 549</b>	<b>-21,8</b>
Palto	436	339	- 97	-22,2
Café	357	80	- 277	-77,6
Otros	1 727	1 552	- 175	-10,1
<b>Total</b>	<b>118 649</b>	<b>124 011</b>	<b>5 362</b>	<b>4,5</b>

1/ Cifras preliminares.

2/ Corresponde al período de agosto a abril.

Fuente: Dirección regional de Agricultura de Ayacucho.

Elaboración: BCRP, Sucursal Huancayo. Departamento de Estudios Económicos.

## 1.2 Sector minería

- La producción minera aumentó 1,3 por ciento en abril, debido a la mayor producción de plata (7,2 por ciento), plomo (107,0 por ciento) y cobre (9,7 por ciento), contrarrestando a la menor producción de oro (-0,2 por ciento). En plata destacó los mayores niveles de extracción de la empresa Minera Ares. De otro lado, en el acumulado de enero a abril el sector creció 7,6 por ciento, sustentado en la mayor producción de oro (2,7 por ciento) y plata (5,6 por ciento).

- Entre enero y abril, en términos de participación en el Valor Bruto de Producción (VBP) minero, destacó el oro con 46,8 por ciento, seguido de plata (32,2 por ciento) y zinc (18,6 por ciento).

**CUADRO N° 4**  
**AYACUCHO: SECTOR MINERÍA 1/**  
(Variación % real respecto a similar periodo del año anterior)

Mineral	Estructura Porcentual 2017 2/	Abril				Enero - Abril			
		2018	2019	Var.%	Contribución 3/	2018	2019	Var.%	Contribución 3/
Oro (Onzas troy)	47,1	31 441	31 389	- 0,2	-0,1	128 148	131 609	2,7	1,3
Plata (Onzas troy)	31,6	1 180 773	1 266 193	7,2	2,2	4 795 947	5 062 893	5,6	1,8
Zinc (TMF)	19,2	4 683	4 233	- 9,6	-2,1	13 535	16 267	20,2	3,4
Plomo (TMF)	1,5	301	622	107,0	1,2	1 031	2 048	98,6	1,0
Cobre (TMF)	0,6	37	41	9,7	0,0	131	151	15,5	0,1
<b>SECTOR MINERÍA 2/</b>	<b>100,0</b>			<b>1,3</b>	<b>1,3</b>			<b>7,6</b>	<b>7,6</b>

1/ Cifras preliminares.

2/ A precios de 2007.

3/ En base a la estructura porcentual de similar periodo de 2017.

Fuente: Ministerio de Energía y Minas.

Elaboración: BCRP, Sucursal Huancayo. Departamento de Estudios Económicos.

**GRÁFICO N° 1**  
**AYACUCHO: CRECIMIENTO DE LA PRODUCCIÓN MINERA**  
(Variación % real respecto a similar mes del año anterior)

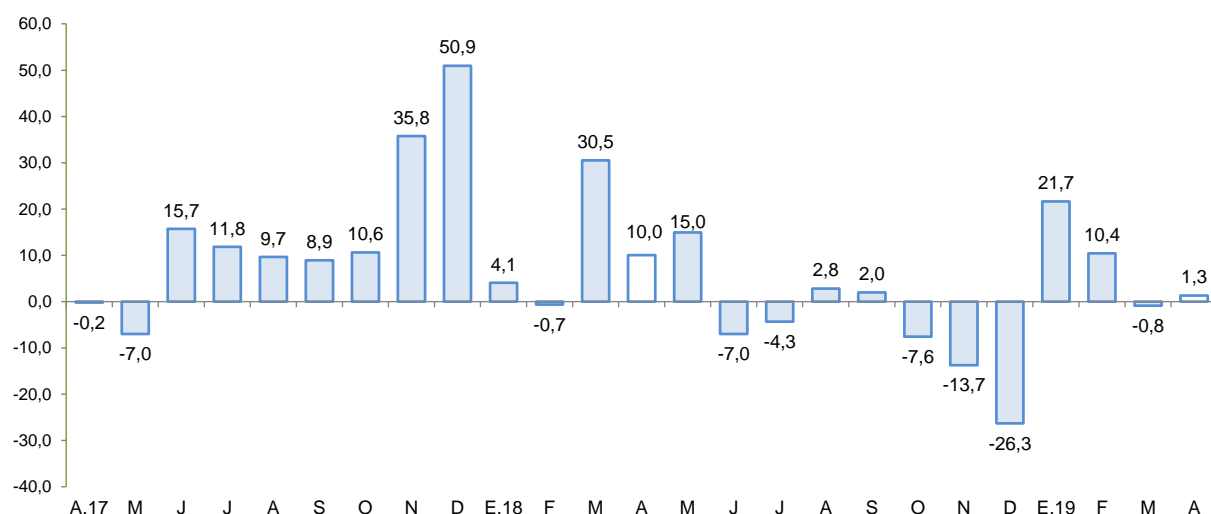

Fuente: MINEM.

Elaboración: BCRP - Sucursal Huancayo.

- El precio promedio del oro en abril fue US\$/oz.tr. 1 285,4; menor en 1,2 por ciento respecto del mes anterior. Esta disminución se asoció a la apreciación del dólar frente a sus principales contrapartes.

## 2. Otros indicadores sectoriales

### 2.1 Sector construcción

- En marzo de 2019, los despachos de cemento aumentaron 14,1 por ciento frente a similar mes del año previo, situación que estuvo asociado a la mayor inversión pública a nivel del Gobierno Nacional y Regional. De igual modo, la expansión entre enero y marzo (6,6 por ciento) obedeció a la mayor ejecución de la inversión por parte del Gobierno Regional.

**GRÁFICO N° 2**  
**AYACUCHO: CRECIMIENTO DEL SECTOR CONSTRUCCIÓN**  
 (Variación % real respecto a similar mes del año anterior)

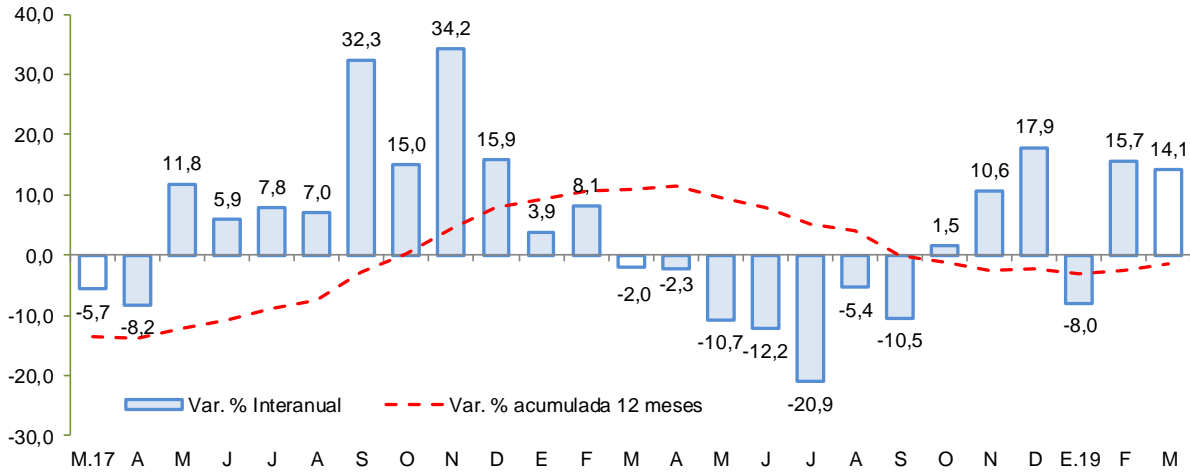

Fuente: UNACEM  
 Elaboración: BCRP - Sucursal Huancayo.

## 2.2 Arribos a los establecimientos de hospedaje

- El número de arribos a los establecimientos de hospedaje (54,1 mil) aumentó 26,3 por ciento en diciembre de 2018, respecto a similar mes del año previo. En el acumulado de enero a diciembre, los arribos crecieron en 34,3 por ciento por mayores arribos nacionales (35,2 por ciento) debido a un efecto base, toda vez que el año pasado por la ocurrencia del fenómeno de El Niño Costero se contrajo significativamente la visita de turistas. Es de precisar que, más del 70 por ciento de las visitas se efectúan con fines de trabajo, siendo los principales destinos las provincias de Huamanga y Huanta.

**GRÁFICO N° 3**  
**AYACUCHO: CRECIMIENTO DE ARRIBOS A ESTABLECIMIENTOS DE HOSPEDAJE**  
 (Variación %)

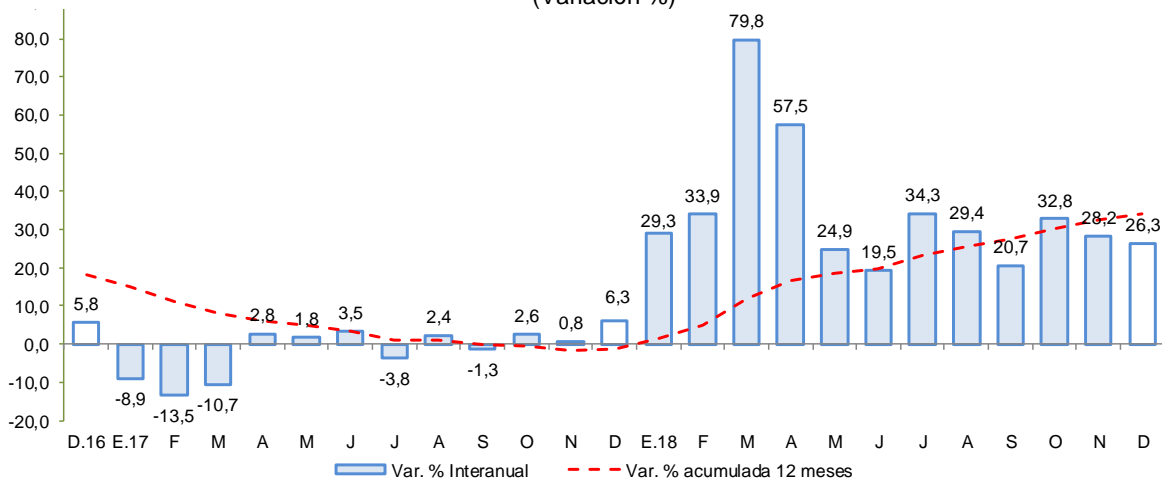

Fuente: MINCETUR  
 Elaboración: BCRP - Sucursal Huancayo.



## II. SECTOR EXTERNO

### 1. Exportaciones

- En abril, el valor de las exportaciones totalizó US\$ 23,9 millones, menor en 45,5 por ciento respecto a igual mes del año pasado, ante la contracción de las exportaciones tradicionales (-46,6 por ciento) y no tradicionales (-22,6 por ciento).
- En cuanto a las **exportaciones tradicionales**, se explicó por las menores ventas de productos mineros (-46,6 por ciento) principalmente de oro (-40,0 por ciento) por los menores embarques a Suiza. Con relación a la parte **no tradicional**, se registró una contracción de 22,6 por ciento, por las menores ventas de productos agropecuarios (-25,0 por ciento), influenciada por las menores exportaciones de palta (-58,1 por ciento) y quinua (-7,3 por ciento).
- En el acumulado de enero a abril, las ventas sumaron US\$ 146,5 millones, mayor en 28,4 por ciento con relación al año previo, debido a la expansión de los **productos tradicionales** (32,0 por ciento) lo que contrarrestó la disminución de los **productos no tradicionales** (-32,4 por ciento). En el primer caso, resalta las mayores ventas de productos mineros como oro 834,8 por ciento) con destino a Europa y Asia. De otro lado, respecto a los productos no tradicionales, la disminución se sustentó en los menores embarques de palta a España, no obstante a que parcialmente fue compensado por las mayores ventas de quinua a Estados Unidos de América.

**CUADRO Nº 5**  
**AYACUCHO: EXPORTACIONES POR GRUPO DE PRODUCTOS 1/**  
(Valor FOB en millones de US\$)

TIPO	Estructura %		Abril		Enero - Abril		
	2017	2 018	2 019	Var. %	2 018	2 019	Var. %
<b>PRODUCTOS TRADICIONALES</b>	<b>94,4</b>	<b>41,9</b>	<b>22,4</b>	<b>-46,6</b>	<b>107,7</b>	<b>142,2</b>	<b>32,0</b>
Pesqueros	0,0	0,0	0,0	-	0,0	0,0	-
Agrícolas	0,0	0,0	0,0	-	0,0	0,0	-
Mineros	94,4	41,9	22,4	-46,6	107,7	142,2	32,0
<b>PRODUCTOS NO TRADICIONALES</b>	<b>5,6</b>	<b>2,0</b>	<b>1,6</b>	<b>-22,6</b>	<b>6,4</b>	<b>4,3</b>	<b>-32,4</b>
Agropecuarios	5,2	2,0	1,5	-25,0	6,2	3,9	-37,8
Maderas y papeles	0,0	0,0	0,0	-	0,0	0,0	-
Metal - mecánico	0,0	0,0	0,0	-	0,0	0,0	-
Minería no metálica	0,0	0,0	0,0	-	0,0	0,0	-
Pesqueros	0,0	0,0	0,0	-	0,0	0,0	-
Químicos	0,0	0,0	0,0	-	0,0	0,1	-
Sidero - metalúrgico	0,0	0,0	0,0	-	0,0	0,0	-
Textiles	0,2	0,0	0,1	-	0,1	0,3	189,0
Otros	0,1	0,0	0,0	-	0,0	0,0	13,5
<b>OTROS 2/</b>	<b>0,0</b>	<b>0,0</b>	<b>0,0</b>	<b>-</b>	<b>0,0</b>	<b>0,0</b>	<b>-</b>
<b>TOTAL EXPORTACIONES</b>	<b>100,0</b>	<b>43,9</b>	<b>23,9</b>	<b>-45,5</b>	<b>114,1</b>	<b>146,5</b>	<b>28,4</b>

1/ Cifras preliminares.

2/ Comprende la venta de combustibles y la reparación de bienes de capital.

Fuente: SUNAT.

Elaboración: BCRP - Sucursal Huancayo.

- En cuanto a su composición, los **productos tradicionales** tuvieron una participación del 97,0 por ciento entre enero y abril, nivel mayor en 2,7 de punto porcentual a lo registrado en similar lapso de 2018, ante la expansión de los **productos tradicionales**.
- Por destinos, destacaron en participación Suiza (46,7 por ciento), India (21,5 por ciento) y Canadá (13,4 por ciento). Por productos, la canasta exportadora estuvo conformada principalmente por oro (90,1 por ciento), cobre (5,0 por ciento) y plata (1,9 por ciento).





### III. CRÉDITO Y DEPÓSITOS<sup>2</sup>

#### 1. Créditos

- Los **créditos** en Ayacucho totalizaron S/ 1 511 millones en abril, mayor en 0,5 por ciento respecto del mes previo y en 9,0 por ciento con relación a similar mes de 2018. Respecto al mes anterior, influenciaron los mayores saldos de la Banca Múltiple (0,9 por ciento) y de las Instituciones No Bancarias (0,5 por ciento). Con relación a abril de 2018, se expandieron los saldos colocados por el Banco de la Nación (5,7 por ciento), Banca Múltiple (9,8 por ciento), Cajas Municipales (18,1 por ciento) y de las Financieras (5,5 por ciento), sustentándose en préstamos de consumo y a microempresas.

**CUADRO Nº 6**  
**AYACUCHO: CRÉDITO DIRECTO**  
(SalDOS en millones de soles)

	Estructura %	SalDOS en millones de soles con TCF 1/		Tasa de crecimiento (%)	
		Mar-19	Abr-19	Mes	12 Meses
<b>Banco de la Nación</b>	<b>9,4</b>	<b>143</b>	<b>142</b>	<b>-0,5</b>	<b>5,7</b>
<b>Agrobanco</b>	<b>1,5</b>	<b>23</b>	<b>22</b>	<b>-2,7</b>	<b>-50,6</b>
<b>Banca Múltiple</b>	<b>44,3</b>	<b>664</b>	<b>669</b>	<b>0,9</b>	<b>9,8</b>
<b>Instituciones No Bancarias</b>	<b>44,8</b>	<b>673</b>	<b>677</b>	<b>0,5</b>	<b>13,3</b>
Financieras	9,0	135	135	0,3	5,5
Cajas Municipales	32,3	484	488	0,7	18,1
Cajas Rurales	3,4	52	52	-1,2	-3,5
Edpymes	0,1	2	2	-0,2	-18,2
Arrendamiento Financiero	0,0	0	0	-	-
<b>TOTAL</b>	<b>100,0</b>	<b>1 503</b>	<b>1 511</b>	<b>0,5</b>	<b>9,0</b>
<b>Empresas</b>	<b>62,3</b>	<b>941</b>	<b>941</b>	<b>0,0</b>	<b>6,5</b>
<b>Personas</b>	<b>37,7</b>	<b>562</b>	<b>570</b>	<b>1,3</b>	<b>13,4</b>
Consumo	31,4	469	474	1,1	13,2
Hipotecario	6,3	94	96	2,3	14,2
MN	97,3	1 465	1 470	0,3	8,5
ME	2,7	38	41	7,3	26,9
ME (Mill. US\$)		11	12	7,3	26,9

1/ TCF = Tipo de Cambio Fijo (S/ 3,37 por US\$)

Fuente: SBS y AFP.

Elaboración: BCRP, Sucursal Huancayo. Departamento de Estudios Económicos.

- Respecto al tipo de crédito, lo orientado a empresas (62,3 por ciento de participación), mostró un incremento de 6,5 por ciento con relación a abril de 2018, por mayores créditos a la pequeña y micro empresa en sectores como comercio y servicios. De otro lado, en el mismo lapso, los créditos para personas crecieron en 13,4 por ciento, por mayores saldos de créditos de consumo (13,2 por ciento) a lo que se sumó el aumento de los créditos hipotecarios (14,2 por ciento).

<sup>2</sup> Se presentan los saldos de los créditos y depósitos al cierre de operaciones de diciembre de 2018. Cabe destacar que los saldos de las cuentas expresadas en moneda extranjera se valúan al tipo de cambio constante de mayo de 2018 (S/ 3,31 por dólar), a fin de aislar el efecto de la valuación cambiaria sobre los saldos en dicha moneda.

**GRÁFICO Nº 4**  
**AYACUCHO: CRECIMIENTO DEL CREDITO DIRECTO**  
 (Variación % respecto a similar mes del año anterior)

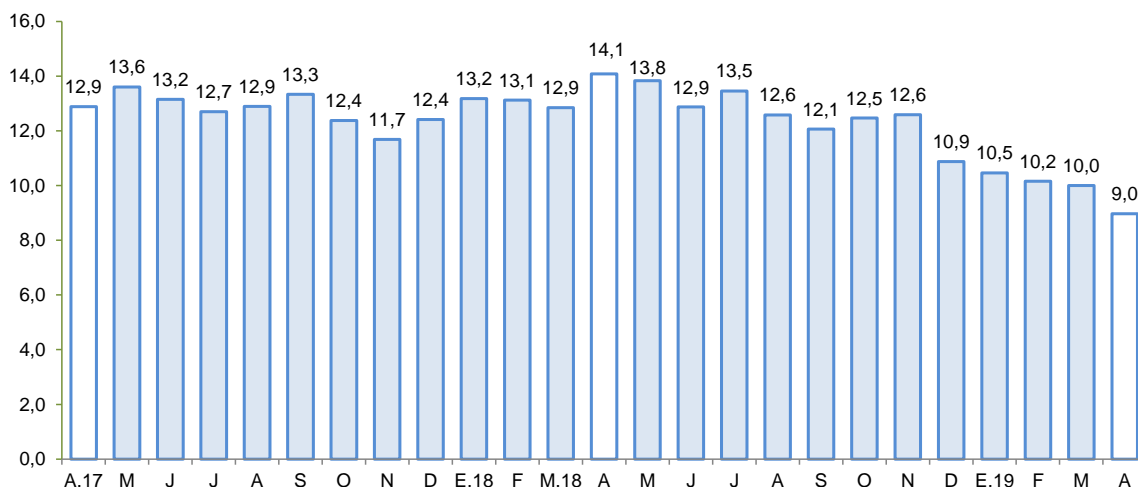

Fuente: SBS y AFP.

Elaboración: BCRP - Sucursal Huancayo.

- Por tipo de moneda, respecto del mes previo, aumentaron los saldos en moneda nacional (0,3 por ciento) y en moneda extranjera (7,3 por ciento). En términos interanuales, crecieron los saldos en moneda nacional (8,5 por ciento) y en moneda extranjera (26,9 por ciento). El ratio de dolarización se situó en 2,7 por ciento en abril, nivel mayor en 0,4 de punto porcentual en comparación a lo observado en abril de 2018.
- Respecto a la morosidad en Ayacucho, al término de marzo de 2019 se situó en 6,8 por ciento siendo mayor en 1,6 de punto porcentual respecto a similar mes del año pasado. Los ratios más altos se registraron en las Edpymes (9,8 por ciento) y en Agrobanco (21,8 por ciento), principalmente en créditos a micro y pequeña empresa.

**GRÁFICO Nº 5**  
**AYACUCHO: TASA DE MOROSIDAD 1/ 2/**  
 (En porcentaje)

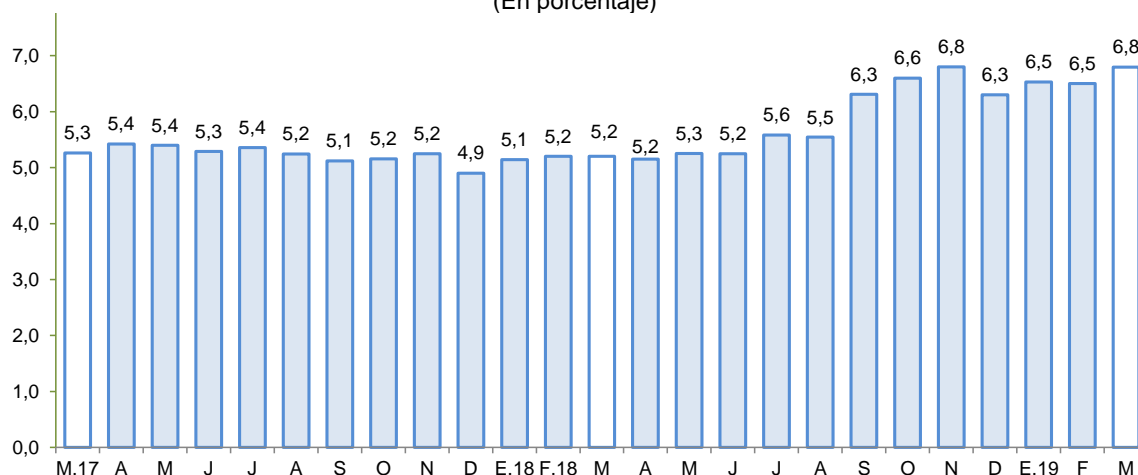

1/ Preliminar.

2/ Morosidad = (créditos vencidos + créditos en cobranza judicial) / colocaciones brutas.

Fuente: SBS y AFP.

Elaboración: BCRP - Sucursal Huancayo.



## 2. Depósitos

- Los **depósitos** al finalizar abril registraron un saldo de S/ 1 009 millones, mayor en 2,0 por ciento, respecto del mes anterior, explicado por el incremento de los saldos del Banco de la Nación (3,7 por ciento) y la Banca Múltiple (1,0 por ciento). Con relación a abril de 2018, las captaciones crecieron en 7,1 por ciento, debido a la mayor captación de fondos de la Banca Múltiple (4,5 por ciento) y de las Cajas Municipales (16,1 por ciento).
- Según tipo de depósito, en términos interanuales se observó una expansión principalmente en las modalidades de ahorro (11,5 por ciento) y a plazo (4,5 por ciento). Por tipo de moneda, los depósitos en soles aumentaron en 7,8 por ciento mientras que en moneda extranjera en 0,4 por ciento.

**CUADRO N° 7**  
**AYACUCHO: DEPÓSITOS**  
(Saldos en millones de soles)

	Saldos en millones de soles con TCF 1/		Tasa de crecimiento (%)	
	Mar-19	Abr-19	Mes	12 Meses
<b>Banco de la Nación</b>	<b>332</b>	<b>345</b>	<b>3,7</b>	<b>5,4</b>
<b>Banca Múltiple</b>	<b>421</b>	<b>425</b>	<b>1,0</b>	<b>4,5</b>
<b>Instituciones No Bancarias</b>	<b>235</b>	<b>239</b>	<b>1,5</b>	<b>15,1</b>
Financieras	51	51	-0,3	12,3
Cajas Municipales	179	183	2,2	16,1
Cajas Rurales	5	5	-3,4	8,3
<b>TOTAL</b>	<b>988</b>	<b>1 009</b>	<b>2,0</b>	<b>7,1</b>
Vista	218	225	3,2	1,2
Ahorro	500	515	2,9	11,5
A plazo	270	269	-0,5	4,5
MN	903	920	1,9	7,8
ME	86	89	3,4	0,4
ME (Mill. US\$)	25	26	3,4	0,4

1/ TCF = Tipo de Cambio Fijo (S/ 3,37 por US\$)

Fuente: SBS y AFP.

Elaboración: BCRP, Sucursal Huancayo. Departamento de Estudios Económicos.

- La tasa de dolarización fue de 8,8 por ciento, menor en 0,6 de punto porcentual respecto de abril de 2018, lo que se explica, por el mayor crecimiento relativo de los depósitos en moneda nacional.

**GRÁFICO Nº 6**  
**AYACUCHO: CRECIMIENTO DE LOS DEPÓSITOS**  
 (Variación % respecto a similar periodo del año anterior)

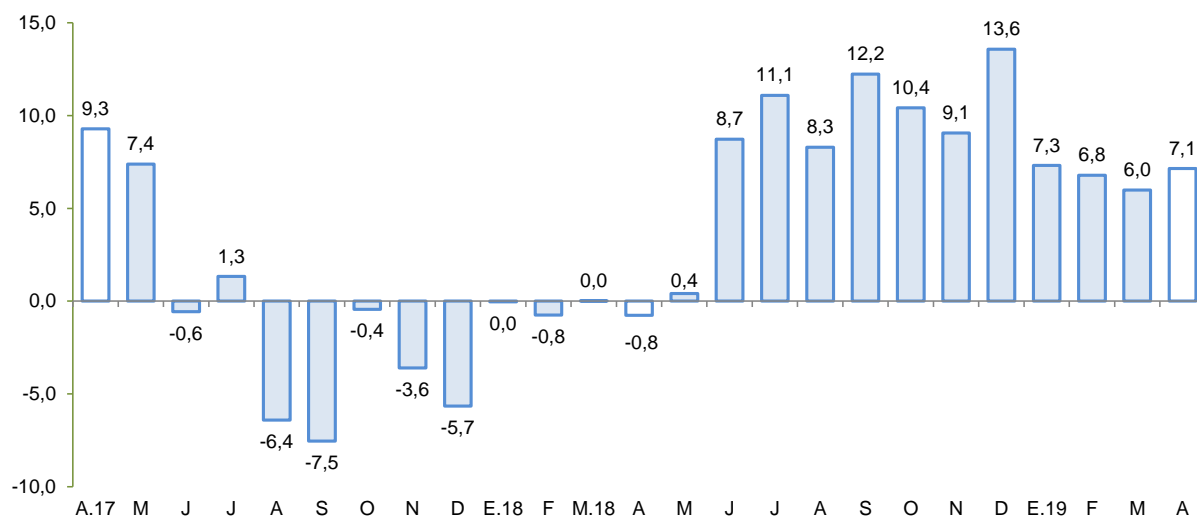

Fuente: SBS y AFP.  
 Elaboración: BCRP - Sucursal Huancayo.

#### IV. EJECUCIÓN DEL PRESUPUESTO DE GASTOS DEL GOBIERNO GENERAL

##### 1. Ejecución del Presupuesto de Gastos Corrientes

- El gasto corriente no financiero creció 4,4 por ciento interanual en términos reales en abril, asociado a los mayores montos devengados a nivel del Gobierno Nacional como de los gobiernos locales, sustentado en los mayores desembolsos por compra de bienes y servicios.

**CUADRO Nº 9**  
**AYACUCHO: EJECUCIÓN DEL PRESUPUESTO DE GASTOS CORRIENTES 1/ 2/**  
 (Millones de soles)

	Abril			Enero - Abril		
	2 018	2 019	Var % real	2 018	2 019	Var % real
Gobierno Nacional	65,9	75,2	11,1	208,8	267,6	25,3
Gobierno Regional	80,0	80,0	-2,6	303,4	311,3	0,4
Gobiernos locales	16,1	18,4	11,5	55,8	54,8	-3,9
<b>Total</b>	<b>162,1</b>	<b>173,5</b>	<b>4,4</b>	<b>567,9</b>	<b>633,6</b>	<b>9,1</b>

1/ Información actualizada al 30 de abril de 2019

2/ Comprende el gasto en remuneraciones y en bienes y servicios.

Fuente: MEF

Elaboración: BCRP - Sucursal Huancayo.

- En el acumulado, el gasto aumentó en 9,1 por ciento en términos reales, debido a la mayor ejecución a nivel del Gobierno Central (25,3 por ciento) y del Gobierno Regional (0,4 por ciento).

##### 2. Ejecución del Presupuesto de Inversiones

- La inversión pública en Ayacucho correspondiente a los tres niveles de gobierno totalizó en abril S/ 107,5 millones, mayor en 10,9 por ciento respecto de abril del año pasado. Al respecto, se sustentó en la expansión de los gobiernos locales (59,7 por ciento) puesto que disminuyó a nivel del Gobierno Nacional y Regional (-20,3 y -30,8 por ciento, respectivamente).

**CUADRO Nº 10**  
**AYACUCHO: EJECUCIÓN DEL PRESUPUESTO DE INVERSIONES 1/ 2/**  
 (Millones de soles)

	Abril			Enero - Abril		
	2 018	2 019	Var % real	2 018	2 019	Var % real
Gobierno Nacional	41,6	34,0	-20,3	73,6	49,4	-34,4
Gobierno Regional	14,3	10,1	-30,8	35,2	31,6	-12,3
Gobiernos locales	38,7	63,3	59,7	109,5	130,1	16,2
<b>Inversión Pública</b>	<b>94,5</b>	<b>107,5</b>	<b>10,9</b>	<b>218,4</b>	<b>211,1</b>	<b>-5,5</b>

1/ Información actualizada al 30 de abril de 2019

2/ Comprende la adquisición de activos no financieros.

Fuente: MEF

Elaboración: BCRP - Sucursal Huancayo.

- Respecto al enero – abril, la inversión pública sumó S/ 211,1 millones, nivel menor en 5,5 por ciento respecto al año previo, ante la disminución observada en el Gobierno Nacional (-34,4 por ciento) y Regional (-12,3 por ciento). La inversión se orientó principalmente a los rubros Agropecuario, Saneamiento, Educación y Transporte, los que en conjunto representaron el 83,0 por ciento del total. Por nivel de gobierno, el mayor desembolso en inversiones fue realizado por los municipios con una participación de 61,6 por ciento de participación.

**GRÁFICO Nº 7**  
**AYACUCHO: CRECIMIENTO DE LA EJECUCIÓN DEL PRESUPUESTO DE INVERSIONES**  
 (Variación % real)

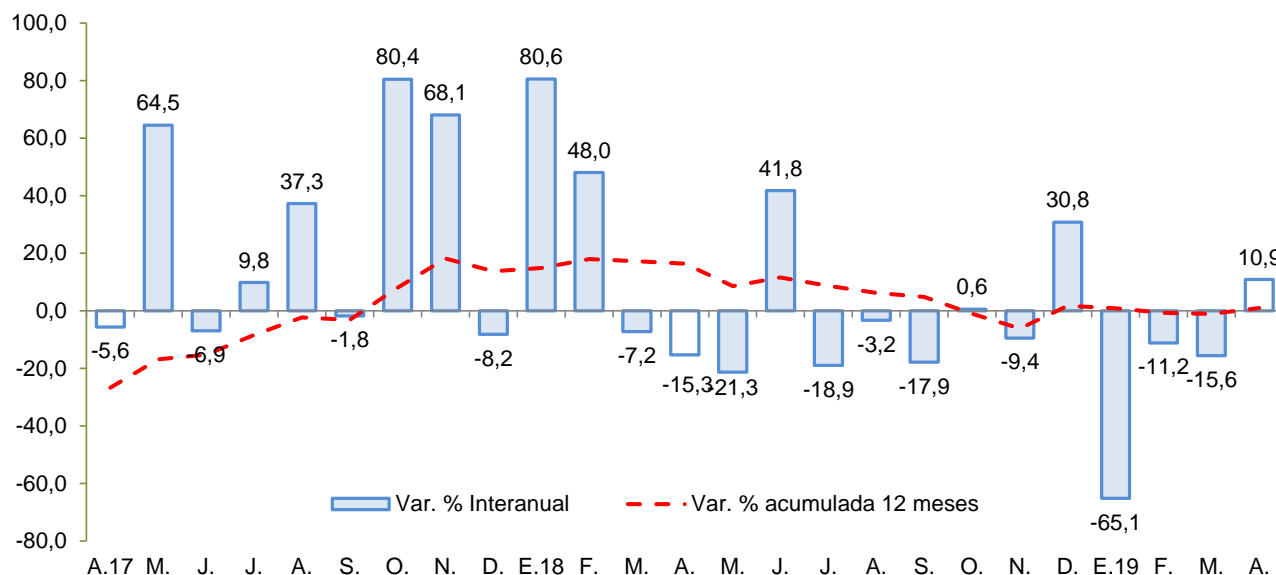

Fuente: MEF.

Elaboración: BCRP - Sucursal Huancayo.

Entre los principales proyectos que se vienen ejecutando en 2019 destacan:

- Mejoramiento de la capacidad resolutive del Hospital de Apoyo San Francisco, en la provincia de La Mar, con un PIM de S/ 44,7 millones.
- Mejoramiento de la capacidad resolutive del Hospital San Miguel, provincia La Mar, con un PIM de S/ 37,6 millones.



- Mejoramiento de la capacidad resolutive del Hospital Coracora, en la provincia de Parinacochas, con un PIM de S/ 36,4 millones.
- Ampliación de la presa Ancascocha y afianzamiento del valle de Yauca (S/ 33,4 millones).
- Mejoramiento de la capacidad resolutive de las unidades productoras del Hospital de Cangallo, provincia de Cangallo, con un PIM de S/ 31,2 millones.



**V. ANEXOS**

ANEXO 1

AYACUCHO: PRODUCCIÓN AGROPECUARIA 1/  
(En toneladas)

	2018									2019				TOTAL AGRÍCOLA
	ABR	MAY	JUN	JUL	AGO	SET	OCT	NOV	DIC	ENE	FEB	MAR	ABR	
<b>TOTAL AGRÍCOLA</b>	<b>144 985</b>	<b>297 999</b>	<b>230 008</b>	<b>72 729</b>	<b>30 703</b>	<b>30 292</b>	<b>28 714</b>	<b>30 792</b>	<b>44 403</b>	<b>49 259</b>	<b>68 575</b>	<b>84 512</b>	<b>142 565</b>	<b>TOTAL AGRÍCOLA</b>
Ajo	17	575	827	394	73	35	0	24	3	0	148	23	23	Ajo
Alfalfa	20 181	21 596	20 882	18 601	17 179	20 284	20 979	21 906	24 041	24 672	24 771	25 433	26 219	Alfalfa
Arveja grano seco	148	2 300	2 823	1 063	0	25	0	0	2	0	0	5	164	Arveja grano seco
Arveja grano verde	619	500	256	99	104	63	27	87	273	1 127	682	687	797	Arveja grano verde
Cacao	623	1 191	1 615	941	493	73	0	0	0	0	0	95	517	Cacao
Café	589	1 011	978	413	437	0	0	0	0	0	0	77	548	Café
Cebada grano	5	2 841	9 135	5 178	367	2	0	22	16	0	23	0	11	Cebada grano
Cebolla	404	662	732	259	98	29	8	85	81	324	351	606	955	Cebolla
Frijol grano seco	258	1 210	1 003	178	57	28	0	0	0	0	5	18	240	Frijol grano seco
Haba grano seco	368	3 656	4 511	1 489	0	0	0	0	4	0	4	1	549	Haba grano seco
Haba grano verde	744	678	130	0	38	47	25	47	306	911	1 121	534	956	Haba grano verde
Maíz amarillo duro	81	254	142	19	0	0	0	0	0	1 109	551	55	79	Maíz amarillo duro
Maíz amiláceo	975	9 961	11 082	3 623	16	0	3	0	0	0	8	79	1 626	Maíz amiláceo
Maíz choclo	1 633	1 481	127	140	0	0	14	285	590	1 387	1 947	1 599	2 205	Maíz choclo
Mashua	307	4 370	4 941	91	0	0	0	0	0	0	0	12	908	Mashua
Melocotón	1 188	17	0	0	0	0	0	2	8	208	849	1 187	1 495	Melocotón
Naranja	418	464	489	272	103	23	14	8	5	23	93	147	377	Naranja
Oca	610	4 277	2 469	0	0	0	0	0	0	0	0	77	1 320	Oca
Olluco	895	5 383	7 045	929	26	0	0	0	0	0	81	229	1 393	Olluco
Palta	787	927	777	702	596	258	100	86	205	369	957	4 825	2 569	Palta
Papa	81 807	154 186	95 435	15 311	419	583	356	1 147	11 468	8 500	19 892	28 148	62 965	Papa
Papaya	50	61	75	65	54	45	41	35	40	47	36	44	49	Papaya
Piña	64	51	130	146	50	55	62	13	28	21	17	20	29	Piña
Plátano	103	117	127	195	100	94	91	77	84	147	132	101	101	Plátano
Quinua	3 851	7 795	6 485	721	46	9	10	50	310	408	302	415	1 450	Quinua
Trigo	0	778	8 207	4 824	261	63	4	2	4	0	0	0	40	Trigo
Tuna	7 140	361	34	28	45	30	40	50	51	2 296	7 070	6 413	5 368	Tuna
Yuca	481	534	559	468	378	442	383	450	383	391	498	423	426	Yuca
Zapallo	92	79	185	40	0	0	0	0	0	24	26	64	308	Zapallo
<b>TOTAL PECUARIO</b>	<b>12 625</b>	<b>14 124</b>	<b>9 216</b>	<b>6 568</b>	<b>4 562</b>	<b>3 287</b>	<b>2 570</b>	<b>2 490</b>	<b>2 800</b>	<b>2 955</b>	<b>4 833</b>	<b>9 315</b>	<b>11 996</b>	<b>TOTAL PECUARIO</b>
<b>Carne 2/</b>	<b>1 726</b>	<b>1 844</b>	<b>1 698</b>	<b>1 749</b>	<b>1 502</b>	<b>1 384</b>	<b>1 240</b>	<b>1 394</b>	<b>1 658</b>	<b>948</b>	<b>1 275</b>	<b>1 585</b>	<b>1 684</b>	<b>Carne 2/</b>
Carne de ovino 2/	178	199	182	157	141	126	117	153	145	98	128	154	166	Carne de ovino 2/
Carne de porcino 2/	222	222	213	249	221	193	169	196	223	154	179	225	219	Carne de porcino 2/
Carne de vacuno 2/	1 082	1 167	1 076	1 066	911	856	755	818	995	546	786	975	1 036	Carne de vacuno 2/
Leche de vacuno	10 701	12 137	7 418	4 723	2 964	1 835	1 263	1 017	1 038	1 932	3 462	7 513	10 123	Leche de vacuno

1/ Información preliminar.

2/ Peso neto.

Fuente: MINAGRI

Elaboración: BCRP - Sucursal Huancayo.





**ANEXO 2**

**AYACUCHO: SUPERFICIE SEMBRADA 1/  
(En hectáreas)**

CULTIVO	2017-2018				2018-2019									CULTIVO
	ABR	MAY	JUN	JUL	AGO	SET	OCT	NOV	DIC	ENE	FEB	MAR	ABR	
Ajo	0	6	1	1	49	45	105	116	20	6	12	1	3	Ajo
Arroz cáscara	0	0	0	0	0	12	3	4	10	9	0	0	0	Arroz cáscara
Arveja grano seco	0	0	0	2	18	109	892	2 104	1 317	564	12	2	2	Arveja grano seco
Arveja grano verde	4	6	13	27	268	439	259	401	126	55	31	29	26	Arveja grano verde
Cacao	0	0	0	0	0	0	11	6	0	3	0	0	0	Cacao
Café	0	0	0	0	0	0	10	70	0	0	0	0	0	Café
Cebada grano	2	18	15	3	0	11	191	3 739	5 354	3 516	853	29	0	Cebada grano
Cebolla	1	8	2	7	28	44	67	172	42	14	2	5	6	Cebolla
Frijol grano seco	0	0	0	0	4	65	346	673	393	165	58	0	0	Frijol grano seco
Haba grano seco	9	16	20	4	83	546	2 702	3 384	752	98	0	12	0	Haba grano seco
Haba grano verde	5	2	9	25	218	453	313	270	1	41	45	4	9	Haba grano verde
Maíz amarillo duro	6	0	0	0	3	452	282	125	110	24	8	0	0	Maíz amarillo duro
Maíz amiláceo	0	0	0	0	272	1 517	7 218	7 931	2 413	262	9	0	5	Maíz amiláceo
Maíz choclo	2	0	67	98	315	489	562	392	26	7	13	0	4	Maíz choclo
Oca	0	0	0	0	27	201	723	687	106	6	0	0	0	Oca
Olluco	0	0	0	0	64	326	1 116	1 216	263	3	0	0	0	Olluco
Palto	0	0	0	0	0	9	17	154	0	6	105	48	0	Palto
Papa	10	52	103	352	1 505	1 938	7 205	9 776	3 699	1 294	17	7	13	Papa
Quinua	1	35	52	272	682	288	2 866	7 263	2 173	1 070	0	0	0	Quinua
Tomate	7	2	4	13	5	7	24	18	15	5	3	9	6	Tomate
Trigo	6	11	19	0	0	8	278	2 785	3 918	2 564	339	0	0	Trigo
Yuca	4	1	0	0	0	425	295	4	0	11	0	4	4	Yuca
Zanahoria	9	10	7	8	37	32	33	47	36	13	3	3	3	Zanahoria
Zapallo	0	0	0	0	9	6	16	11	5	2	0	0	9	Zapallo

1/ Cifras preliminares.

Fuente: DIA - Ayacucho

Elaboración: BCRP - Sucursal Huancayo.



**ANEXO 3**

**AYACUCHO: PRODUCCIÓN MINERA 1/**

PRODUCTOS	2018									2019				PRODUCTOS
	ABR	MAY	JUN	JUL	AGO	SET	OCT	NOV	DIC	ENE	FEB	MAR	ABR	
<b>MINERÍA METÁLICA</b>														<b>MINERÍA METÁLICA</b>
Zinc (TMF)	4 683	4 718	4 039	3 763	4 322	4 903	286	290	856	3 739	3 769	4 527	4 233	Zinc (TMF)
Cobre (TMF)	37	50	48	50	42	45	0	0	6	36	37	38	41	Cobre (TMF)
Plata (KGG)	36 726	40 820	43 614	42 145	42 916	40 647	42 413	42 796	35 832	41 424	37 228	39 438	39 383	Plata (KGG)
Plomo (TMF)	301	329	270	373	272	301	143	142	159	409	511	505	622	Plomo (TMF)
Oro (KGG)	978	1 058	944	945	1 000	905	1 096	957	851	1 146	1 007	964	976	Oro (KGG)

1/ Cifras preliminares

Fuente: MINEM.

Elaboración: BCRP, Sucursal Huancayo. Departamento de Estudios Económicos.



ANEXO 4

AYACUCHO: EXPORTACIONES POR GRUPO DE PRODUCTO 1/  
(Millones de US\$ FOB)

TIPO	2018									2019 1/				TIPO
	ABR	MAY	JUN	JUL	AGO	SET	OCT	NOV	DIC	ENE	FEB	MAR	ABR	
<b>PRODUCTOS TRADICIONALES</b>	41,9	20,2	30,2	12,3	28,2	25,8	36,3	38,2	28,1	41,7	39,1	39,1	22,4	<b>PRODUCTOS TRADICIONALES</b>
Pesqueros	0,0	0,0	0,0	0,0	0,0	0,0	0,0	0,0	0,0	0,0	0,0	0,0	0,0	Pesqueros
Agrícolas	0,0	0,0	0,0	0,0	0,0	0,0	0,0	0,0	0,0	0,0	0,0	0,0	0,0	Agrícolas
Mineros	41,9	20,2	30,2	12,3	28,2	25,8	36,3	38,2	28,1	41,7	39,1	39,1	22,4	Mineros
<b>PRODUCTOS NO TRADICIONALES</b>	2,0	2,0	1,9	0,9	1,7	1,7	1,7	1,1	0,9	0,5	1,0	1,3	1,6	<b>PRODUCTOS NO TRADICIONALES</b>
Agropecuarios	2,0	1,9	1,7	0,8	1,4	1,6	1,4	1,1	0,8	0,4	0,8	1,2	1,5	Agropecuarios
Maderas y papeles, y sus manufacturas	0,0	0,0	0,0	0,0	0,0	0,0	0,0	0,0	0,0	0,0	0,0	0,0	0,0	Maderas y papeles, y sus manufacturas
Metal - mecánico	0,0	0,0	0,0	0,0	0,0	0,0	0,0	0,0	0,0	0,0	0,0	0,0	0,0	Metal - mecánico
Minería no metálica	0,0	0,0	0,0	0,0	0,0	0,0	0,0	0,0	0,0	0,0	0,0	0,0	0,0	Minería no metálica
Pesqueros	0,0	0,0	0,0	0,0	0,0	0,0	0,0	0,0	0,0	0,0	0,0	0,0	0,0	Pesqueros
Químicos	0,0	0,0	0,0	0,0	0,0	0,0	0,0	0,0	0,0	0,0	0,0	0,0	0,0	Químicos
Sidero - metalúrgico	0,0	0,0	0,0	0,0	0,0	0,0	0,0	0,0	0,0	0,0	0,0	0,0	0,0	Sidero - metalúrgico
Textiles	0,0	0,1	0,0	0,1	0,1	0,0	0,2	0,0	0,0	0,1	0,2	0,0	0,1	Textiles
Otros	0,0	0,0	0,1	0,0	0,1	0,1	0,1	0,0	0,0	0,0	0,0	0,0	0,0	Otros
<b>OTROS</b>	0,0	0,0	0,0	0,0	0,0	0,0	0,0	0,0	0,0	0,0	0,0	0,0	0,0	<b>OTROS</b>
<b>TOTAL EXPORTACIONES</b>	43,9	22,2	32,0	13,2	29,9	27,5	38,0	39,3	29,0	42,1	40,1	40,4	23,9	<b>TOTAL EXPORTACIONES</b>

1/ Cifras Preliminares.

Fuente: SUNAT.

Elaboración: BCRP - Sucursal Huancayo.



ANEXO 5

**AYACUCHO: INGRESOS CORRIENTES DEL GOBIERNO CENTRAL  
(Millones de soles)**

	2018									2019				
	ABR	MAY	JUN	JUL	AGO	SET	OCT	NOV	DIC	ENE	FEB	MAR	ABR	
<b>I. INGRESOS TRIBUTARIOS</b>	11,5	9,5	8,8	10,2	10,7	10,4	10,4	11,3	12,7	15,3	10,2	9,3	10,4	<b>I. INGRESOS TRIBUTARIOS</b>
<b>1). Impuesto a la Renta</b>	5,9	4,2	3,2	3,7	4,0	4,0	3,9	4,0	4,9	5,7	3,7	4,1	5,0	<b>1). Impuesto a la Renta</b>
Personas Naturales	1,9	2,2	1,6	1,9	2,1	2,0	2,2	2,1	2,3	3,0	2,0	2,0	2,0	Personas Naturales
Personas Jurídicas	1,4	1,3	1,4	1,5	1,7	1,8	1,5	1,8	1,7	2,5	1,5	1,4	1,1	Personas Jurídicas
Regularización	2,6	0,6	0,3	0,3	0,1	0,1	0,1	0,1	0,9	0,2	0,2	0,7	1,9	Regularización
<b>2). Impuesto a las Importaciones</b>	0,0	0,0	0,0	0,0	0,0	0,0	0,0	0,0	0,0	0,0	0,0	0,0	0,0	<b>2). Impuesto a las Importaciones</b>
<b>3). Impuesto General a las Ventas (IGV)</b>	3,2	3,3	3,7	4,1	4,5	4,1	4,1	4,7	5,1	6,5	4,4	3,3	3,2	<b>3). Impuesto General a las Ventas (IGV)</b>
Operaciones Internas	3,2	3,3	3,7	4,1	4,5	4,1	4,1	4,7	5,1	6,5	4,4	3,3	3,2	Operaciones Internas
Operaciones Externas	0,0	0,0	0,0	0,0	0,0	0,0	0,0	0,0	0,0	0,0	0,0	0,0	0,0	Operaciones Externas
<b>4). Impuesto Selectivo al Consumo (ISC)</b>	0,0	0,0	0,0	0,0	0,0	0,0	0,0	0,0	0,0	0,0	0,0	0,0	0,0	<b>4). Impuesto Selectivo al Consumo (ISC)</b>
<b>5). Régimen Mype Tributario</b>	1,0	1,0	1,1	1,2	1,2	1,2	1,3	1,4	1,5	2,0	0,9	1,0	0,8	<b>5). Régimen Mype Tributario</b>
<b>6). Otros Ingresos Tributarios</b>	1,4	1,1	0,9	1,3	1,1	1,1	1,0	1,2	1,3	1,2	1,2	0,9	1,3	<b>6). Otros Ingresos Tributarios</b>
<b>II. INGRESOS NO TRIBUTARIOS</b>	0,1	0,7	0,6	0,1	1,1	1,6	0,4	1,1	0,7	0,8	0,6	1,5	0,4	<b>II. INGRESOS NO TRIBUTARIOS</b>
<b>TOTAL INGRESOS (I+II)</b>	11,6	10,3	9,4	10,3	11,8	12,0	10,8	12,4	13,4	16,0	10,8	10,8	10,8	<b>TOTAL INGRESOS (I+II)</b>

Fuente: SUNAT

Elaboración: BCRP - Sucursal Huancayo.



ANEXO 6

AYACUCHO: EJECUCIÓN DEL PRESUPUESTO DE GASTOS DEL GOBIERNO NACIONAL 1/  
(Millones de soles)

	2018									2019				
	ABR	MAY	JUN	JUL	AGO	SET	OCT	NOV	DIC	ENE	FEB	MAR	ABR	
<b>GASTOS NO FINANCIEROS</b>	<b>107,5</b>	<b>86,9</b>	<b>102,6</b>	<b>68,9</b>	<b>94,0</b>	<b>71,0</b>	<b>124,0</b>	<b>71,3</b>	<b>129,4</b>	<b>42,3</b>	<b>87,3</b>	<b>78,1</b>	<b>115,6</b>	<b>GASTOS NO FINANCIEROS</b>
<b>a. GASTOS CORRIENTES</b>	<b>65,9</b>	<b>50,9</b>	<b>78,6</b>	<b>56,5</b>	<b>70,9</b>	<b>55,7</b>	<b>76,9</b>	<b>54,7</b>	<b>92,6</b>	<b>41,3</b>	<b>83,9</b>	<b>67,2</b>	<b>75,2</b>	<b>a. GASTOS CORRIENTES</b>
1. Personal y obligaciones sociales	16,4	17,1	17,1	17,7	15,2	14,4	14,2	15,8	19,1	20,5	18,1	18,9	18,6	1. Personal y obligaciones sociales
2. Pensiones y prestaciones sociales	2,2	2,1	1,9	3,2	5,1	1,9	1,2	2,2	3,0	2,2	2,1	2,0	2,5	2. Pensiones y prestaciones sociales
3. Bienes y servicios	16,4	16,7	25,1	26,0	27,3	24,8	30,3	26,3	46,4	14,8	28,7	36,6	28,3	3. Bienes y servicios
4. Donaciones y transferencias 2/	0,4	0,0	0,0	0,0	0,0	7,6	5,4	0,5	2,9	0,0	13,5	0,0	0,0	4. Donaciones y transferencias 2/
5. Otros gastos	30,5	15,1	34,5	9,5	23,3	7,0	25,8	9,8	21,2	3,8	21,4	9,7	25,8	5. Otros gastos
<b>b. GASTOS DE CAPITAL</b>	<b>41,6</b>	<b>36,0</b>	<b>24,0</b>	<b>12,3</b>	<b>23,1</b>	<b>15,3</b>	<b>47,2</b>	<b>16,6</b>	<b>36,9</b>	<b>1,0</b>	<b>3,5</b>	<b>10,9</b>	<b>40,4</b>	<b>b. GASTOS DE CAPITAL</b>
1. Adquisición de activos no finan.	41,6	36,0	20,8	12,3	23,1	15,2	47,3	16,6	35,3	1,0	3,5	10,9	34,0	1. Adquisición de activos no finan.
2. Donaciones y transferencias 2/	0,0	0,0	3,2	0,0	0,0	0,0	-0,1	0,0	0,5	0,0	0,0	0,0	4,6	2. Donaciones y transferencias 2/
3. Otros gastos de capital	0,0	0,0	0,0	0,0	0,0	0,0	0,0	0,0	1,1	0,0	0,0	0,0	1,9	3. Otros gastos de capital

1/ Información actualizada al 30 de abril de 2019

2/ Neto de transferencias intergubernamentales.

Fuente: MEF

Elaboración: BCRP - Sucursal Huancayo.



ANEXO 7

**AYACUCHO: EJECUCIÓN DEL PRESUPUESTO DE GASTOS DEL GOBIERNO REGIONAL 1/  
(Millones de soles)**

	2018										2019				
	ABR	MAY	JUN	JUL	AGO	SET	OCT	NOV	DIC	ENE	FEB	MAR	ABR		
<b>GASTOS NO FINANCIEROS</b>	<b>94,3</b>	<b>101,5</b>	<b>114,2</b>	<b>119,2</b>	<b>110,3</b>	<b>100,5</b>	<b>147,3</b>	<b>128,3</b>	<b>317,5</b>	<b>76,7</b>	<b>83,2</b>	<b>92,8</b>	<b>90,1</b>	<b>GASTOS NO FINANCIEROS</b>	
<b>a. GASTOS CORRIENTES</b>	<b>80,0</b>	<b>83,1</b>	<b>94,3</b>	<b>99,1</b>	<b>85,9</b>	<b>85,5</b>	<b>94,3</b>	<b>92,2</b>	<b>149,8</b>	<b>76,3</b>	<b>75,6</b>	<b>79,4</b>	<b>80,0</b>	<b>a. GASTOS CORRIENTES</b>	
1. Personal y obligaciones sociales	62,4	63,9	63,5	70,1	62,8	62,6	65,7	66,6	93,9	66,6	62,5	67,2	61,3	1. Personal y obligaciones sociales	
2. Pensiones y prestaciones sociales	4,0	4,3	4,3	5,2	3,9	3,9	4,8	4,5	9,0	5,3	3,9	3,9	4,2	2. Pensiones y prestaciones sociales	
3. Bienes y servicios	13,4	15,0	16,0	18,5	18,9	18,9	23,7	21,1	46,3	4,5	9,1	8,1	14,4	3. Bienes y servicios	
4. Donaciones y transferencias	0,0	0,0	0,0	0,0	0,0	0,0	0,0	0,0	0,0	0,0	0,0	0,0	0,0	4. Donaciones y transferencias	
5. Otros gastos	0,3	0,0	10,6	5,2	0,2	0,1	0,1	0,0	0,5	0,0	0,1	0,2	0,1	5. Otros gastos	
<b>b. GASTOS DE CAPITAL</b>	<b>14,3</b>	<b>18,3</b>	<b>19,9</b>	<b>20,1</b>	<b>24,5</b>	<b>14,9</b>	<b>53,0</b>	<b>36,1</b>	<b>167,7</b>	<b>0,4</b>	<b>7,7</b>	<b>13,4</b>	<b>10,1</b>	<b>b. GASTOS DE CAPITAL</b>	
1. Adquisición de activos no finan.	14,3	18,3	19,9	20,1	24,5	14,9	53,0	36,1	163,2	0,4	7,7	13,4	10,1	1. Adquisición de activos no financieros	
2. Donaciones y transferencias	0,0	0,0	0,0	0,0	0,0	0,0	0,0	0,0	4,5	0,0	0,0	0,0	0,0	2. Donaciones y transferencias	
3. Otros gastos de capital	0,0	0,0	0,0	0,0	0,0	0,0	0,0	0,0	0,0	0,0	0,0	0,0	0,0	3. Otros gastos de capital	

1/ Información actualizada al 30 de abril de 2019

Fuente: MEF

Elaboración: BCRP - Sucursal Huancayo.

ANEXO 8

**AYACUCHO: EJECUCIÓN DEL PRESUPUESTO DE GASTOS DE LOS GOBIERNOS LOCALES 1/**  
(Millones de soles)

	2018										2019				
	ABR	MAY	JUN	JUL	AGO	SET	OCT	NOV	DIC	ENE	FEB	MAR	ABR		
<b>GASTOS NO FINANCIEROS</b>	<b>55,2</b>	<b>71,5</b>	<b>76,7</b>	<b>87,0</b>	<b>59,0</b>	<b>70,6</b>	<b>82,1</b>	<b>92,5</b>	<b>183,3</b>	<b>7,8</b>	<b>44,4</b>	<b>51,0</b>	<b>82,7</b>	<b>GASTOS NO FINANCIEROS</b>	
<b>a. GASTOS CORRIENTES</b>	<b>16,1</b>	<b>19,5</b>	<b>19,0</b>	<b>21,8</b>	<b>18,4</b>	<b>17,7</b>	<b>19,6</b>	<b>19,9</b>	<b>35,8</b>	<b>5,5</b>	<b>14,2</b>	<b>16,6</b>	<b>18,4</b>	<b>a. GASTOS CORRIENTES</b>	
1. Personal y obligaciones sociales	3,4	3,7	3,4	4,0	3,4	3,2	3,9	3,5	5,2	2,8	3,8	3,9	3,3	1. Personal y obligaciones sociales	
2. Pensiones y prestaciones sociales	0,8	1,3	1,9	1,8	1,5	1,8	1,8	2,0	3,0	0,2	0,3	0,3	0,8	2. Pensiones y prestaciones sociales	
3. Bienes y servicios	11,5	14,0	12,3	14,2	11,5	10,6	13,1	13,2	26,4	2,2	9,7	12,1	13,6	3. Bienes y servicios	
4. Donaciones y transferencias	0,2	0,4	1,3	1,7	1,4	1,9	0,8	0,5	0,9	0,3	0,4	0,3	0,3	4. Donaciones y transferencias	
5. Otros gastos	0,2	0,1	0,2	0,1	0,6	0,1	0,1	0,6	0,2	0,1	0,0	0,1	0,2	5. Otros gastos	
<b>b. GASTOS DE CAPITAL</b>	<b>39,2</b>	<b>52,0</b>	<b>57,7</b>	<b>65,2</b>	<b>40,7</b>	<b>52,9</b>	<b>62,5</b>	<b>72,5</b>	<b>147,5</b>	<b>2,3</b>	<b>30,2</b>	<b>34,4</b>	<b>64,3</b>	<b>b. GASTOS DE CAPITAL</b>	
1. Adquisición de activos no finan.	38,7	52,0	57,7	63,0	39,4	52,6	62,2	72,5	147,0	2,3	30,1	34,4	63,3	1. Adquisición de activos no financieros	
2. Donaciones y transferencias	0,5	0,0	0,0	2,3	1,2	0,3	0,3	0,1	0,5	0,0	0,0	0,0	1,0	2. Donaciones y transferencias	
3. Otros gastos de capital	0,0	0,0	0,0	0,0	0,0	0,0	0,0	0,0	0,0	0,0	0,0	0,0	0,0	3. Otros gastos de capital	

1/ Información actualizada al 30 de abril de 2019

Fuente: MEF

Elaboración: BCRP - Sucursal Huancayo.

**ANEXO 9**

**AYACUCHO: MOROSIDAD**  
(En porcentajes)

	2018										2019			
	MAR	ABR	MAY	JUN	JUL	AGO	SET	OCT	NOV	DIC	ENE	FEB	MAR	
<b>I. BANCA MÚLTIPLE</b>	<b>6,3</b>	<b>6,1</b>	<b>6,2</b>	<b>6,2</b>	<b>6,6</b>	<b>6,1</b>	<b>7,8</b>	<b>8,3</b>	<b>8,6</b>	<b>8,0</b>	<b>8,1</b>	<b>8,1</b>	<b>8,9</b>	<b>I. BANCA MÚLTIPLE</b>
<b>II. INSTITUCIONES NO BANCARIAS</b>														<b>II. INSTITUCIONES NO BANCARIAS</b>
Empresas Financieras	5,0	5,0	5,1	5,3	5,7	6,2	5,8	5,2	5,2	5,3	6,1	5,8	5,5	Empresas Financieras
Cajas Municipales	5,0	5,0	5,0	5,0	5,0	5,2	5,1	5,0	5,1	4,5	4,8	4,8	4,6	Cajas Municipales
Cajas Rurales	5,1	5,1	5,8	6,1	7,1	7,7	8,6	8,5	8,1	7,9	8,8	9,6	10,1	Cajas Rurales
Edpymes	15,1	14,0	15,3	13,1	13,3	11,8	10,9	10,1	11,0	10,0	10,3	9,7	9,8	Edpymes
<b>III. ENTIDADES ESTATALES</b>														<b>III. ENTIDADES ESTATALES</b>
Banco de la Nación 1/	1,6	1,6	1,7	1,7	1,7	1,8	1,8	1,7	1,7	1,8	1,8	1,9	1,9	Banco de la Nación 1/
Agrobanco 2/	2,9	3,4	4,5	4,1	5,9	8,9	11,9	17,0	20,6	20,6	22,3	21,8	21,8	Agrobanco 2/
<b>Total</b>	<b>5,2</b>	<b>5,2</b>	<b>5,3</b>	<b>5,2</b>	<b>5,6</b>	<b>5,5</b>	<b>6,3</b>	<b>6,6</b>	<b>6,8</b>	<b>6,3</b>	<b>6,5</b>	<b>6,5</b>	<b>6,8</b>	<b>Total</b>

1/ Sólo considera los créditos de consumo e hipotecario

2/ No considera los créditos a las demás empresas del sector.

Fuente: SBS y AFP.

Elaboración: BCRP - Sucursal Huancayo.

