

BANCO CENTRAL DE RESERVA DEL PERÚ
SUCURSAL HUANCAYO



AYACUCHO: Síntesis de Actividad Económica
Marzo 2019¹

Departamento de Estudios Económicos

¹ En el presente informe participaron Francisco Callupe Casaño y Sergio Carrasco Mamani.

ÍNDICE

	<i>Página</i>
RESUMEN EJECUTIVO	3
I. ACTIVIDAD PRODUCTIVA.....	5
1. Actividad primaria.....	5
1.1 Sector agropecuario.....	5
1.2 Sector minería.....	6
2. Otros indicadores sectoriales.....	7
2.1 Sector construcción.....	7
2.2 Arribos a los establecimientos de hospedaje.....	8
II. SECTOR EXTERNO.....	9
1. Exportaciones.....	9
III. CRÉDITO Y DEPÓSITOS.....	10
1. Créditos.....	10
2. Depósitos.....	12
IV. EJECUCIÓN DEL PRESUPUESTO DE GASTOS DEL GOBIERNO GENERAL.....	14
1. Ejecución del presupuesto de Gastos Corrientes.....	14
2. Ejecución del presupuesto de Inversiones.....	14
V. ANEXOS.....	17



RESUMEN EJECUTIVO

Principales hechos de importancia

- En el tercer mes del año, el sector primario mostró resultados negativos al contraerse el sector agropecuario (-5,4 por ciento) y minero (-0,8 por ciento). En el acumulado trimestral, creció el sector minero (9,9 por ciento), pero se contrajo la parte agropecuaria (-2,3 por ciento).
- En cuanto a los otros indicadores de actividad económica en la región, se registró la expansión de los despachos de cemento (14,1 por ciento) y el crédito total (10,0 por ciento). Contrariamente disminuyó la inversión pública (-15,6 por ciento).

Actividad primaria

- El **sector agropecuario** disminuyó 5,4 por ciento en marzo, por la menor producción agrícola (-7,9 por ciento) en cultivos como papa (-12,1 por ciento), maíz cholco (-20,0 por ciento) y arveja grano verde (-17,3 por ciento). Del mismo modo disminuyó la parte pecuaria (-0,8 por ciento), por menor producción de carne y leche de vacuno (-2,1 y -5,4 por ciento, respectivamente).
- La **actividad minera** disminuyó 0,8 por ciento en marzo, debido a la menor producción de oro (-8,9 por ciento) de la empresa minera Laytaruma.

Otros indicadores de actividad económica

- Los **despachos locales de cemento** en Ayacucho aumentaron 14,1 por ciento frente a marzo del año previo, situación que estuvo asociada a la mayor inversión pública a nivel del Gobierno Nacional y Regional.
- El **crédito directo total** en la región (S/ 1 503 millones) creció en 10,0 por ciento en marzo con relación a similar mes de 2018. Del mismo modo, los **créditos de consumo e hipotecario** registraron crecimientos de 13,9 y 12,8 por ciento, respectivamente.
- Por su parte, la **inversión pública** (S/ 58,6 millones) en marzo disminuyó 15,6 por ciento ante la contracción en la ejecución a nivel de los municipios (-24,9 por ciento). En el periodo trimestral de enero a marzo, la disminución de 18,1 por ciento obedeció principalmente a la menor ejecución del Gobierno Nacional (-53,1 por ciento).

CUADRO N° 1
AYACUCHO: OTROS INDICADORES DE ACTIVIDAD ECONÓMICA
 (Variación % respecto a similar mes del año anterior)

	Oct.18	Nov.18	Dic.18	Ene.19	Feb.19	Mar.19
Despachos de cemento 1/	↑ 1,5	↑ 10,6	↑ 17,9	↓ -8,0	↑ 15,7	↑ 14,1
Arribos a los establec. de hospedaje	↑ 32,8	↑ 28,2	↑ 26,3			
Crédito total 2/	↑ 12,5	↑ 12,6	↑ 10,9	↑ 10,5	↑ 10,2	↑ 10,0
Crédito de consumo 2/	↑ 18,0	↑ 18,1	↑ 16,9	↑ 16,3	↑ 15,3	↑ 13,9
Crédito hipotecario 2/	↑ 15,4	↑ 16,2	↑ 13,1	↑ 13,7	↑ 11,4	↑ 12,8
Inversión pública 2/	↑ 0,6	↓ -9,4	↑ 30,8	↓ -65,1	↓ -11,2	↓ -15,6

1/ En términos reales.

2/ En términos nominales.

Fuentes: BCRP - Sucursal Huancayo, UNACEM, MINCETUR, SBS y MEF.

I. ACTIVIDAD PRODUCTIVA

1. Actividad primaria

1.1 Sector agropecuario

- La actividad agropecuaria disminuyó 5,4 por ciento en marzo, por la menor producción agrícola (-7,9 por ciento) y pecuaria (-0,8 por ciento). Entre enero - marzo, el sector cayó 2,3 por ciento, por la contracción de la parte agrícola (-0,9 por ciento) y pecuaria (-4,8 por ciento).
- La disminución del subsector agrícola en marzo (-7,9 por ciento), obedeció a la menor producción orientada al mercado interno (-19,5 por ciento) como efecto de la menor producción de papa (-26,3 por ciento), maíz choclo (-32,0 por ciento) y olluco (-49,2 por ciento) siendo explicado por factores climáticos adversos.

CUADRO N° 2
AYACUCHO: SECTOR AGROPECUARIO 1/
(Toneladas)

Subsectores	Estructura Porcentual 2017 2/	Marzo			Enero - Marzo				
		2018	2019	Var.%	Contribución al crecimiento 3/	2018	2019	Var.%	Contribución al crecimiento
AGRÍCOLA	67,4			-7,9	-5,2			-0,9	-0,5
Mercado externo									
y agroindustria	13,6			83,2	6,1			58,3	3,6
Cacao	4,7	177	95	-46,3	-0,8	177	95	-46,3	-0,4
Quinua	3,6	1 427	415	-70,9	-2,4	1 936	1 125	-41,9	-0,9
Café	3,4	2	77	3750,0	0,7	2	77	3750,0	0,3
Palta	1,7	888	4 825	443,4	8,8	2 177	6 151	182,5	4,3
Mercado interno	53,8			-19,5	-11,3			-7,4	-4,2
Papa	26,0	38 210	28 148	-26,3	-8,7	64 318	56 540	-12,1	-3,3
Maíz amiláceo	4,6	71	79	11,5	0,0	79	87	10,4	0,0
Alfalfa	5,0	20 392	25 433	24,7	1,1	59 714	74 876	25,4	1,6
Cebada grano	1,7	5	0	-100,0	0,0	10	23	130,0	0,0
Trigo	1,6	21	0	-100,0	0,0	26	0	-100,0	0,0
Haba grano seco	1,5	8	1	-87,5	0,0	14	5	-64,3	0,0
Tuna	2,1	6 401	6 413	0,2	0,0	15 138	15 779	4,2	0,3
Maíz choclo	0,9	2 353	1 599	-32,0	-0,8	6 170	4 933	-20,0	-0,6
Arveja grano seco	1,3	1	5	400,0	0,1	13	5	-61,5	0,0
Olluco	1,2	451	229	-49,2	-3,0	505	310	-38,6	-0,1
Frijol grano seco	0,8	18	18	0,0	0,0	33	23	-30,3	0,0
Arveja grano verde	0,6	856	687	-19,7	-0,3	3 017	2 496	-17,3	-0,4
PECUARIO	32,6			-0,8	-0,3			-4,8	-1,8
Carne de Vacuno	14,6	996	975	-2,1	-0,3	2 445	2 308	-5,6	-0,9
Leche Vacuno	8,9	7 943	7 513	-5,4	-0,7	13 814	12 907	-6,6	-0,7
Carne de Ovino	3,0	150	154	2,6	0,1	380	380	-0,2	0,0
Carne de Porcino	2,0	220	225	2,4	0,0	570	558	-1,9	0,0
SECTOR AGROPECUARIO	100,0			-5,4	-5,4			-2,3	-2,3

1/ Cifras preliminares.

2/ A precios de 2007.

3/ En base a la estructura de similar periodo de 2017

4/ Peso neto.

Fuente: MINAGRI

Elaboración: BCRP - Sucursal Huancayo.

- Respecto al comportamiento del acumulado trimestral en 2019 el subsector agrícola disminuyó 0,9 por ciento, como efecto de la menor producción para el mercado interno (-7,4 por ciento)



como papa (-12,1 por ciento), maíz cholco (-20,0 por ciento) y arveja grano verde (-17,3 por ciento). Contrariamente aumentó la producción para el mercado externo y agroindustria como café (3 750,0 por ciento) y palta (182,5 por ciento).

- Respecto a la parte pecuaria, la disminución de 0,8 por ciento en marzo, obedeció principalmente a la menor producción de carne y leche de vacuno (-2,1 y -5,4 por ciento, respectivamente) afectada por la menor disponibilidad de lluvias, hecho que determinó una mayor escasez de pastos naturales y un menor peso del ganado. Por otra parte, en el acumulado de enero a marzo el sector registró una disminución de 4,8 por ciento, por efecto también de la menor producción de carne y leche de vacuno (-5,6 y -6,6 por ciento, respectivamente) debido a la presencia de factores climáticos adversos.
- Con relación a las siembras, en lo que va de la campaña 2018 – 2019, se instalaron 114,3 mil hectáreas, nivel menor en 3,6 por ciento, por menores siembras en cultivos transitorios (-3,1 por ciento) como maíz amiláceo (-10,5 por ciento), frijol grano seco (-37,3 por ciento) y maíz choclo (-22,3 por ciento).

CUADRO N° 3
AYACUCHO: SUPERFICIE SEMBRADA 1/
(Hectáreas)

	Campaña agrícola 2/		Variación	
	2017/2018	2018/2019	Absoluta	Porcentual
CULTIVOS TRANSITORIOS	116 016	112 423	-3 593	-3,1
Arveja grano verde	1 489	1 443	- 46	-3,1
Arveja grano seco	4 665	4 450	- 215	-4,6
Cebada grano	13 194	13 250	56	0,4
Frijol grano seco	2 058	1 290	- 768	-37,3
Haba grano seco	7 134	6 876	- 258	-3,6
Haba grano verde	1 238	1 231	- 7	-0,6
Maíz amiláceo	19 302	17 267	-2 035	-10,5
Maíz amarillo	838	846	8	1,0
Maíz choclo	1 812	1 408	- 404	-22,3
Oca	1 606	1 523	- 83	-5,2
Olluco	2 836	2 639	- 197	-6,9
Papa	23 565	23 876	311	1,3
Quinoa	14 225	14 166	- 59	-0,4
Trigo	9 817	9 450	- 367	-3,7
Yuca	744	728	- 16	-2,2
Otros	11 493	11 980	487	4,2
CULTIVOS PERMANENTES	2 518	1 877	- 641	-25,5
Palto	436	339	- 97	-22,2
Café	357	80	- 277	-77,6
Otros	1 725	1 458	- 267	-15,5
Total	118 534	114 300	-4 234	-3,6

1/ Cifras preliminares.

2/ Corresponde al periodo de agosto a marzo.

Fuente: Dirección regional de Agricultura de Ayacucho.

Elaboración: BCRP, Sucursal Huancayo. Departamento de Estudios Económicos.

1.2 Sector minería

- La producción minera disminuyó 0,8 por ciento en marzo, debido a la menor producción de oro (-8,9 por ciento) por parte de la empresa minera Laytaruma. Pese a lo anterior se registró mayor producción de plata (5,3 por ciento) destacando los mayores niveles de extracción de la empresa Minera Ares. De otro lado, en el acumulado de enero a marzo el sector creció 9,9 por ciento, sustentado también en la mayor producción de oro (3,6 por ciento) y plata (5,0 por ciento).

- Es de precisar que, entre enero y marzo, en términos de participación en el Valor Bruto de Producción (VBP) minero, destacó el oro con 47,4 por ciento, seguido de plata (32,1 por ciento) y zinc (18,3 por ciento).

CUADRO N° 4
AYACUCHO: SECTOR MINERÍA 1/
(Variación % real respecto a similar periodo del año anterior)

Mineral	Estructura Porcentual 2017 2/	Marzo				Enero - Marzo			
		2018	2019	Var.%	Contribución 3/	2018	2019	Var.%	Contribución 3/
Oro (Onzas troy)	47,1	34 032	31 003	- 8,9	-4,3	96 707	100 220	3,6	1,8
Plata (Onzas troy)	31,6	1 203 848	1 267 976	5,3	1,6	3 615 175	3 796 700	5,0	1,7
Zinc (TMF)	19,2	4 286	4 527	5,6	1,1	8 853	12 034	35,9	5,3
Plomo (TMF)	1,5	281	505	79,8	0,8	730	1 425	95,1	1,0
Cobre (TMF)	0,6	48	38	- 21,7	-0,1	94	110	17,7	0,1
SECTOR MINERÍA 2/	100,0			-0,8	-0,8			9,9	9,9

1/ Cifras preliminares.

2/ A precios de 2007.

3/ En base a la estructura porcentual de similar periodo de 2017.

Fuente: Ministerio de Energía y Minas.

Elaboración: BCRP, Sucursal Huancayo. Departamento de Estudios Económicos.

GRÁFICO N° 1
AYACUCHO: CRECIMIENTO DE LA PRODUCCIÓN MINERA
(Variación % real respecto a similar mes del año anterior)

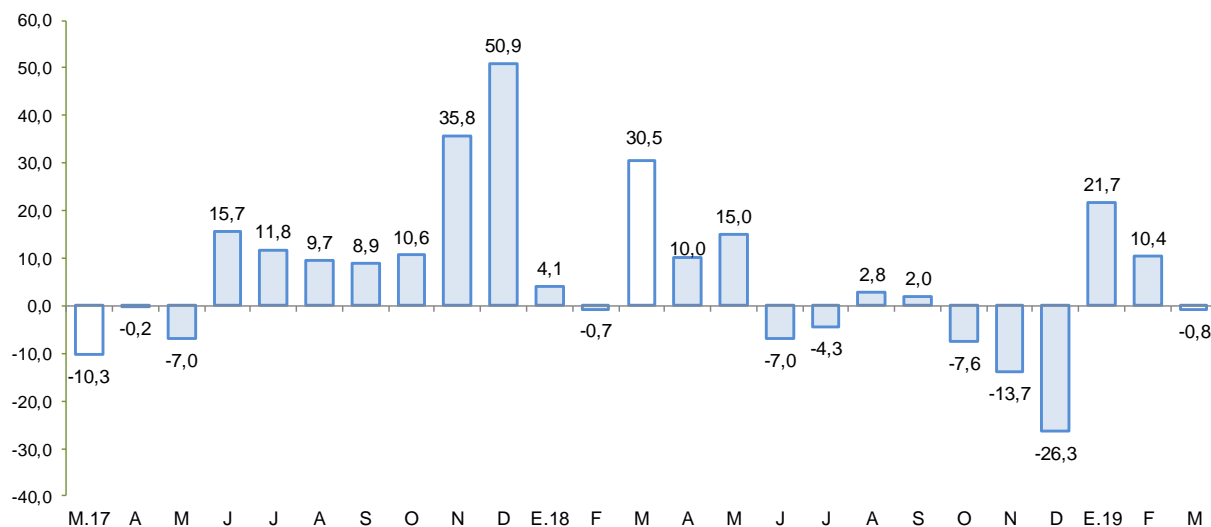

Fuente: MINEM.

Elaboración: BCRP - Sucursal Huancayo.

- El precio promedio del oro en marzo fue US\$/oz.tr. 1 300,9; menor en 1,4 por ciento respecto del mes anterior. Esta disminución se asoció por la apreciación del dólar frente a sus principales contrapartes.

2. Otros indicadores sectoriales

2.1 Sector construcción

- En marzo de 2019, los despachos de cemento aumentaron 14,1 por ciento frente a similar mes del año previo, situación que estuvo asociado a la mayor inversión pública a nivel del Gobierno Nacional y Regional. De igual modo, la expansión entre enero y marzo (6,6 por ciento) obedeció a la mayor ejecución de la inversión por parte del Gobierno Regional.

GRÁFICO N° 2
AYACUCHO: CRECIMIENTO DEL SECTOR CONSTRUCCIÓN
 (Variación % real respecto a similar mes del año anterior)

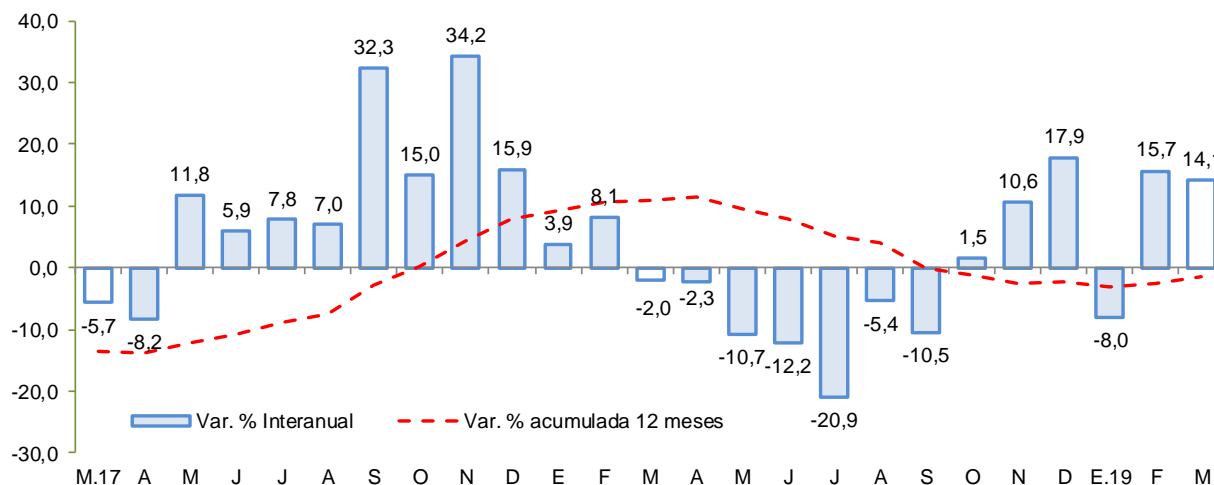

Fuente: UNACEM
 Elaboración: BCRP - Sucursal Huancayo.

2.2 Arribos a los establecimientos de hospedaje

- El número de arribos a los establecimientos de hospedaje (54,1 mil) aumentó 26,3 por ciento en diciembre de 2018, respecto a similar mes del año previo. En el acumulado de enero a diciembre, los arribos crecieron en 34,3 por ciento por mayores arribos nacionales (35,2 por ciento) debido a un efecto base, toda vez que el año pasado por la ocurrencia del fenómeno de El Niño Costero se contrajo significativamente la visita de turistas. Es de precisar que, más del 70 por ciento de las visitas se efectúan con fines de trabajo, siendo los principales destinos las provincias de Huamanga y Huanta.

GRÁFICO N° 3
AYACUCHO: CRECIMIENTO DE ARRIBOS A ESTABLECIMIENTOS DE HOSPEDAJE
 (Variación %)

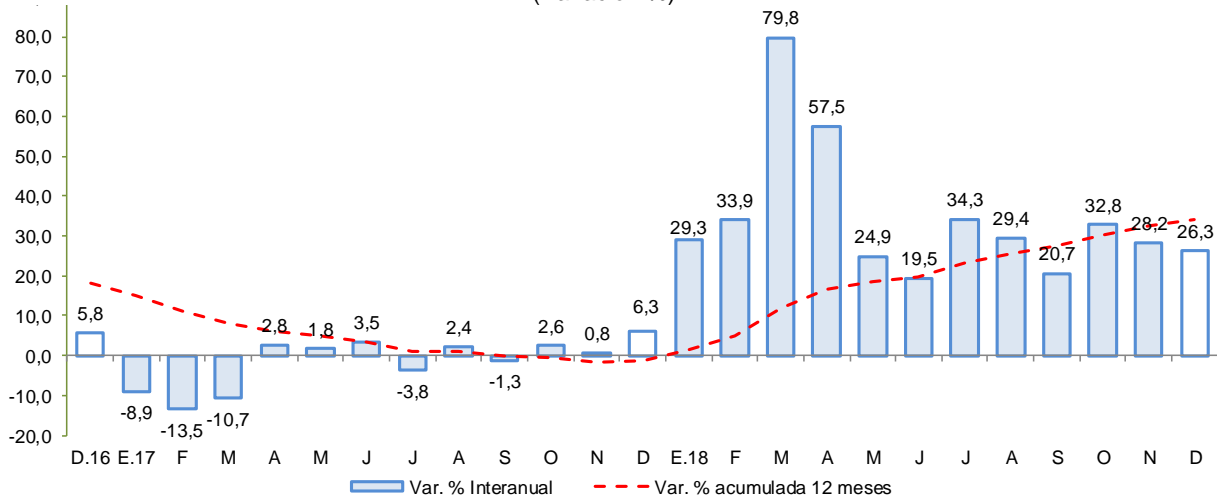

Fuente: MINCETUR
 Elaboración: BCRP - Sucursal Huancayo.

II. SECTOR EXTERNO

1. Exportaciones

- En marzo, el valor de las exportaciones totalizó US\$ 40,3 millones, mayor en 76,9 por ciento respecto a igual mes del año pasado, ante la expansión de las exportaciones tradicionales (87,3 por ciento) puesto que disminuyeron las ventas de productos no tradicionales (-36,6 por ciento).
- En cuanto a las **exportaciones tradicionales**, se explicó por el incremento de las ventas de productos mineros (87,3 por ciento) principalmente de oro (93,3 por ciento) por los mayores embarques a la India y Suiza. Con relación a la parte **no tradicional**, se registró una contracción de 36,6 por ciento, por las menores ventas de productos agropecuarios (-36,8 por ciento), influenciada por las menores exportaciones de palta (-39,7 por ciento).
- En el acumulado trimestral, las ventas sumaron US\$ 122,5 millones, mayor en 74,5 por ciento con relación al año previo, debido a la expansión de los **productos tradicionales** (82,0 por ciento) lo que contrarrestó la disminución de los **productos no tradicionales** (-38,5 por ciento). En el primer caso, resalta las mayores ventas de productos mineros como oro con destino a Europa y Asia. De otro lado, respecto a los productos no tradicionales, la disminución se sustentó en los menores embarques de quinua a Estados Unidos de América.

CUADRO Nº 5
AYACUCHO: EXPORTACIONES POR GRUPO DE PRODUCTOS 1/
 (Valor FOB en millones de US\$)

TIPO	Estructura %	Marzo			Enero - Marzo		
		2017	2 018	2 019	Var.%	2 018	2 019
PRODUCTOS TRADICIONALES	94,4	20,9	39,1	87,3	65,8	119,8	82,0
Pesqueros	0,0	0,0	0,0	-	0,0	0,0	-
Agrícolas	0,0	0,0	0,0	-	0,0	0,0	-
Mineros	94,4	20,9	39,1	87,3	65,8	119,8	82,0
PRODUCTOS NO TRADICIONALES	5,6	1,9	1,2	-36,6	4,4	2,7	-38,5
Agropecuarios	5,2	1,9	1,2	-36,8	4,2	2,3	-45,0
Maderas y papeles	0,0	0,0	0,0	-	0,0	0,0	-
Metal - mecánico	0,0	0,0	0,0	-	0,0	0,0	-
Minería no metálica	0,0	0,0	0,0	-	0,0	0,0	-
Pesqueros	0,0	0,0	0,0	-	0,0	0,0	-
Químicos	0,0	0,0	0,0	-	0,0	0,1	-
Sidero - metalúrgico	0,0	0,0	0,0	-	0,0	0,0	-
Textiles	0,2	0,0	0,0	-	0,1	0,3	194,6
Otros	0,1	0,0	0,0	-	0,0	0,0	-50,7
OTROS 2/	0,0	0,0	0,0	-	0,0	0,0	-
TOTAL EXPORTACIONES	100,0	22,8	40,3	76,9	70,2	122,5	74,5

1/ Cifras preliminares.

2/ Comprende la venta de combustibles y la reparación de bienes de capital.

Fuente: SUNAT.

Elaboración: BCRP - Sucursal Huancayo.

- En cuanto a su composición, los **productos tradicionales** tuvieron una participación del 97,8 por ciento en el primer trimestre del año, nivel mayor en 4,0 de punto porcentual a lo registrado en similar lapso de 2018, ante la expansión de los **productos tradicionales**.
- Por destinos, destacaron en participación Suiza (44,1 por ciento), India (22,1 por ciento) y Canadá (16,0 por ciento). Por productos, la canasta exportadora estuvo conformada principalmente por oro (91,7 por ciento), cobre (6,0 por ciento) y quinua (1,2 por ciento).

III. CRÉDITO Y DEPÓSITOS²

1. Créditos

- Los **créditos** en Ayacucho totalizaron S/ 1 503 millones en marzo, mayor en 0,7 por ciento respecto del mes previo y en 10,0 por ciento con relación a similar mes de 2018. Respecto al mes anterior, influenciaron los mayores saldos de la Banca Múltiple (0,7 por ciento) y de las Instituciones No Bancarias (0,9 por ciento). Con relación a marzo de 2018, se expandieron los saldos colocados por el Banco de la Nación (8,7 por ciento), Banca Múltiple (10,6 por ciento), Cajas Municipales (19,3 ciento) y de las Financieras (6,6 por ciento), sustentándose en préstamos de consumo y a microempresas.

² Se presentan los saldos de los créditos y depósitos al cierre de operaciones de diciembre de 2018. Cabe destacar que los saldos de las cuentas expresadas en moneda extranjera se valúan al tipo de cambio constante de mayo de 2018 (S/ 3,31 por dólar), a fin de aislar el efecto de la valuación cambiaria sobre los saldos en dicha moneda.

CUADRO Nº 6
AYACUCHO: CRÉDITO DIRECTO
(Saldos en millones de soles)

	Estructura %	Saldos en millones de soles con TCF 1/		Tasa de crecimiento (%)	
		Mar-19	Feb-19	Mar-19	Mes
Banco de la Nación	9,5	143	143	-0,2	8,7
Agrobanco	1,5	23	23	-0,6	-50,8
Banca Múltiple	44,2	659	664	0,7	10,6
Instituciones No Bancarias	44,8	668	673	0,9	14,5
Financieras	9,0	134	135	0,6	6,6
Cajas Municipales	32,2	479	484	1,0	19,3
Cajas Rurales	3,5	52	52	-0,1	-2,0
Edpymes	0,1	2	2	-1,3	-21,7
Arrendamiento Financiero	0,0	0	0	-	-
TOTAL	100,0	1 493	1 503	0,7	10,0
Empresas	62,6	935	941	0,6	7,9
Personas	37,4	557	562	0,9	13,7
Consumo	31,2	465	469	0,8	13,9
Hipotecario	6,2	93	94	1,2	12,8
MN	97,5	1 453	1 465	0,8	9,9
ME	2,5	39	38	-2,7	15,3
ME (Mill. US\$)		12	11	-2,7	15,3

1/ TCF = Tipo de Cambio Fijo (S/ 3,37 por US\$)

Fuente: SBS y AFP.

Elaboración: BCRP, Sucursal Huancayo. Departamento de Estudios Económicos.

- Respecto al tipo de crédito, lo orientado a empresas (62,6 por ciento de participación), mostró un incremento de 7,9 por ciento con relación a marzo de 2018, por mayores créditos a la pequeña y micro empresa en sectores como comercio y servicios. De otro lado, en el mismo lapso, los créditos para personas crecieron en 13,7 por ciento, por mayores saldos de créditos de consumo (13,9 por ciento) a lo que se sumó el aumento de los créditos hipotecarios (12,8 por ciento).

GRÁFICO Nº 4
AYACUCHO: CRECIMIENTO DEL CREDITO DIRECTO
 (Variación % respecto a similar mes del año anterior)

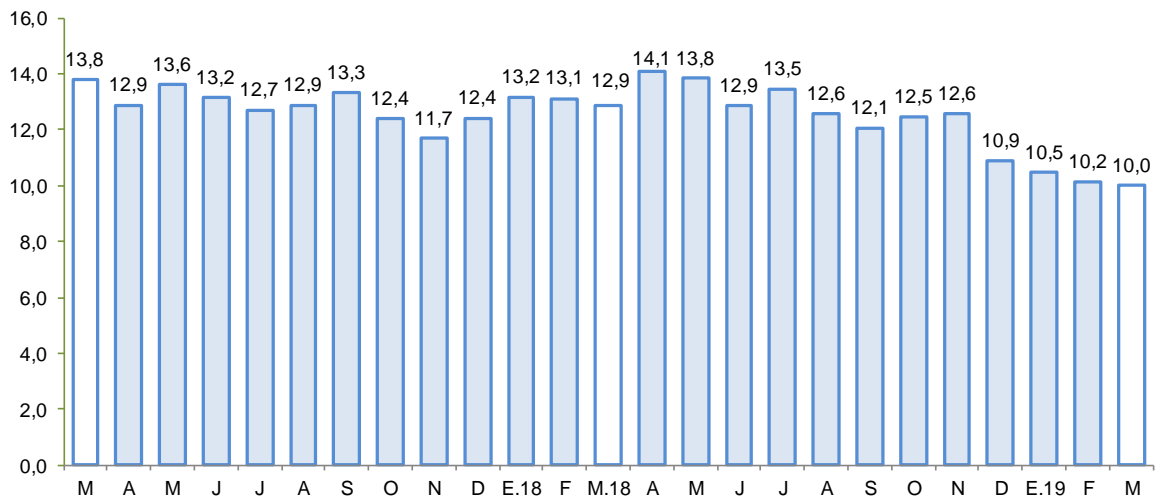

Fuente: SBS y AFP.
 Elaboración: BCRP - Sucursal Huancayo.

- Por tipo de moneda, respecto del mes previo, aumentaron los saldos en moneda nacional (0,8 por ciento) pero disminuyeron en lo que respecta a moneda extranjera (-2,7 por ciento). En términos interanuales, crecieron los saldos en moneda nacional (9,9 por ciento) y en moneda extranjera (15,3 por ciento). El ratio de dolarización se situó en 2,5 por ciento en marzo, nivel mayor en 0,1 de punto porcentual en comparación a lo observado en marzo de 2018.
- Respecto a la morosidad en Ayacucho, al término de febrero de 2019 se situó en 6,5 por ciento, siendo mayor en 1,3 de punto porcentual respecto a similar mes del año pasado. Los ratios más altos se registraron en las Edpymes (9,7 por ciento) y en Agrobanco (21,8 por ciento), principalmente en créditos a micro y pequeña empresa.

GRÁFICO Nº 5
AYACUCHO: TASA DE MOROSIDAD 1/ 2/
 (En porcentaje)

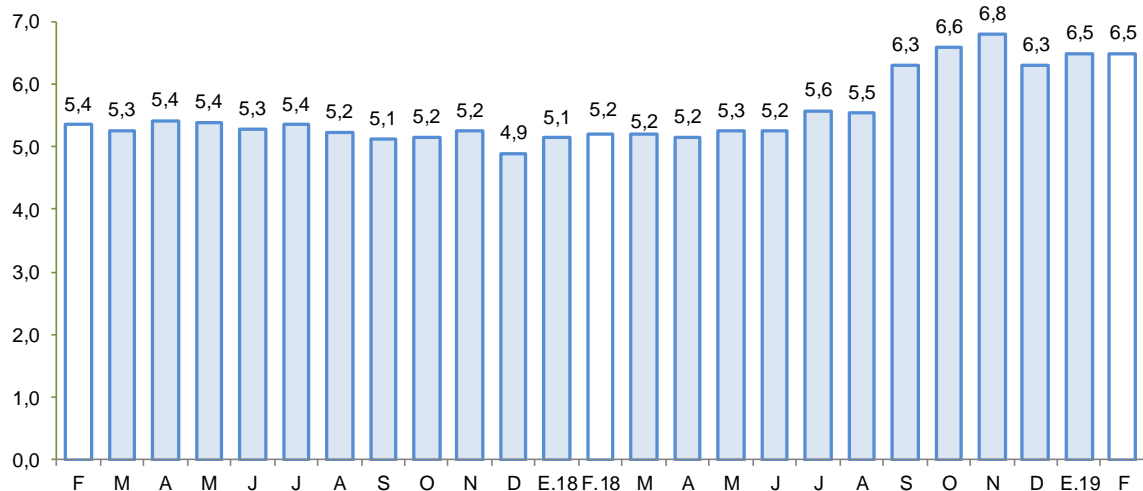

1/ Preliminar.
 2/ Morosidad = (créditos vencidos + créditos en cobranza judicial) / colocaciones brutas.
 Fuente: SBS y AFP.
 Elaboración: BCRP - Sucursal Huancayo.



2. Depósitos

- Los **depósitos** al finalizar marzo, registraron un saldo de S/ 988 millones, menor en 2,8 por ciento, respecto del mes anterior, explicado por la disminución de los saldos del Banco de la Nación (-5,7 por ciento) y la Banca Múltiple (-3,0 por ciento). Con relación a marzo de 2018, las captaciones crecieron en 6,0 por ciento, debido a la mayor captación de fondos de la Banca Múltiple (2,2 por ciento) y de las Cajas Municipales (14,5 por ciento).
- Según tipo de depósito, en términos interanuales se observó una expansión principalmente en las modalidades de ahorro (8,9 por ciento) y a plazo (4,6 por ciento). Por tipo de moneda, los depósitos en soles aumentaron en 7,0 por ciento mientras que en moneda extranjera disminuyeron en 3,6 por ciento.

CUADRO N° 7
AYACUCHO: DEPÓSITOS
(Saldos en millones de soles)

	Saldos en millones de soles con TCF 1/		Tasa de crecimiento (%)	
	Feb-19	Mar-19	Mes	12 Meses
	Banco de la Nación	352	332	-5,7
Banca Múltiple	434	421	-3,0	2,2
Instituciones No Bancarias	231	235	1,8	13,8
Financieras	52	51	-0,9	11,5
Cajas Municipales	174	179	2,7	14,5
Cajas Rurales	5	5	-0,4	14,4
TOTAL	1 017	988	-2,8	6,0
Vista	229	218	-4,5	1,3
Ahorro	505	500	-1,0	8,9
A plazo	283	270	-4,8	4,6
MN	936	903	-3,6	7,0
ME	81	86	6,3	-3,6
ME (Mill. US\$)	24	25	6,3	-3,6

1/ TCF = Tipo de Cambio Fijo (S/ 3,37 por US\$)

Fuente: SBS y AFP.

Elaboración: BCRP, Sucursal Huancayo. Departamento de Estudios Económicos.

- La tasa de dolarización fue de 8,7 por ciento, menor en 0,9 de punto porcentual respecto de marzo de 2018, lo que se explica, por el crecimiento de los depósitos en moneda nacional.

GRÁFICO Nº 6
AYACUCHO: CRECIMIENTO DE LOS DEPÓSITOS
 (Variación % respecto a similar periodo del año anterior)

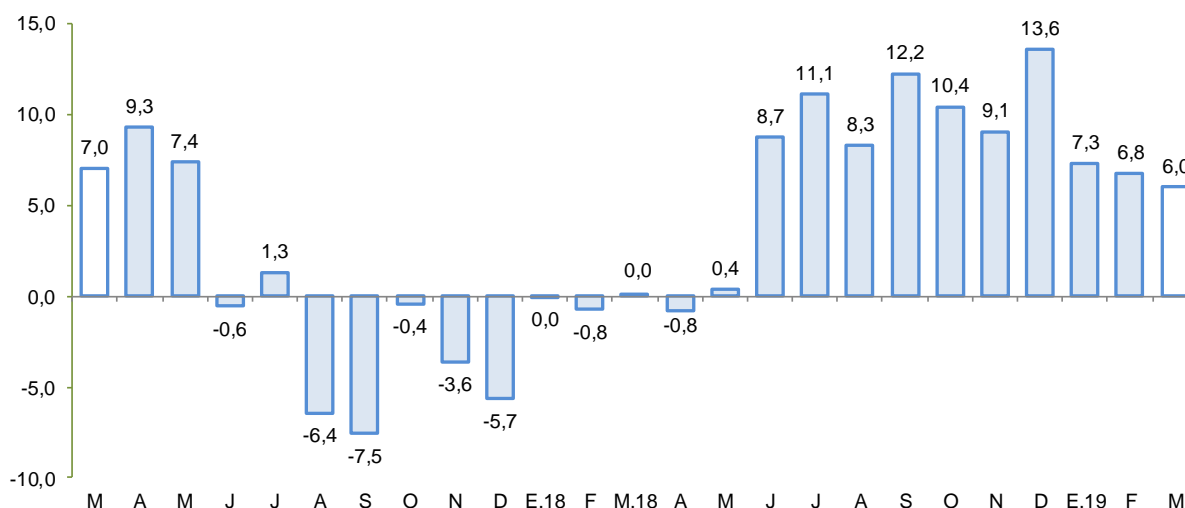

Fuente: SBS y AFP.
 Elaboración: BCRP - Sucursal Huancayo.

IV. EJECUCIÓN DEL PRESUPUESTO DE GASTOS DEL GOBIERNO GENERAL

1. Ejecución del Presupuesto de Gastos Corrientes

- El gasto corriente no financiero creció 21,9 por ciento interanual en términos reales en marzo, asociado a los mayores montos devengados a nivel del Gobierno Central y Regional, sustentado en los desembolsos por remuneraciones.

CUADRO Nº 9
AYACUCHO: EJECUCIÓN DEL PRESUPUESTO DE GASTOS CORRIENTES 1/ 2/
 (Millones de soles)

	Marzo			Enero - Marzo		
	2 018	2 019	Var %real	2 018	2 019	Var %real
Gobierno Nacional	39,5	67,2	66,6	142,9	192,4	31,8
Gobierno Regional	73,6	79,4	5,6	223,3	231,3	1,4
Gobiernos locales	18,0	16,6	-9,6	39,7	36,4	-10,2
Total	131,1	163,3	21,9	405,9	460,1	11,0

1/ Información actualizada al 31 de marzo de 2019

2/ Comprende el gasto en remuneraciones y en bienes y servicios.

Fuente: MEF

Elaboración: BCRP - Sucursal Huancayo.

- En el acumulado trimestral, el gasto aumentó en 11,0 por ciento en términos reales, debido a la mayor ejecución a nivel del Gobierno Central (31,8 por ciento) y del Gobierno Regional (1,4 por ciento).

2. Ejecución del Presupuesto de Inversiones

- La inversión pública en Ayacucho correspondiente a los tres niveles de gobierno totalizó en marzo S/ 58,6 millones, menor en 15,6 por ciento respecto de marzo del año pasado. Al respecto, la expansión del Gobierno Nacional (1,8 por ciento) y del Gobierno Regional (3,3 por ciento) contrarrestó la disminución de los gobiernos locales (-24,9 por ciento).

CUADRO Nº 10
AYACUCHO: EJECUCIÓN DEL PRESUPUESTO DE INVERSIONES 1/ 2/
 (Millones de soles)

	Marzo			Enero - Marzo		
	2 018	2 019	Var %real	2 018	2 019	Var %real
Gobierno Nacional	10,5	10,9	1,8	32,1	15,4	-53,1
Gobierno Regional	12,6	13,4	3,3	21,0	21,5	0,2
Gobiernos locales	44,8	34,4	-24,9	70,8	66,8	-7,7
Inversión Pública	67,9	58,6	-15,6	123,9	103,6	-18,1

1/ Información actualizada al 31 de marzo de 2019

2/ Comprende la adquisición de activos no financieros.

Fuente: MEF

Elaboración: BCRP - Sucursal Huancayo.

- Respecto al enero – marzo, la inversión pública sumó S/ 103,6 millones, nivel menor en 18,1 por ciento respecto al año previo, ante la disminución observada en el Gobierno Nacional (-53,1 por ciento) y de los municipios (-7,7 por ciento). La inversión se orientó principalmente a los rubros Agropecuario, Saneamiento, Educación y Transporte, los que en conjunto representaron el 86,2 por ciento del total. Por nivel de gobierno, el mayor desembolso en inversiones fue realizado por los municipios con una participación de 64,5 por ciento de participación.

GRÁFICO Nº 7
AYACUCHO: CRECIMIENTO DE LA EJECUCIÓN DEL PRESUPUESTO DE INVERSIONES
 (Variación % real)

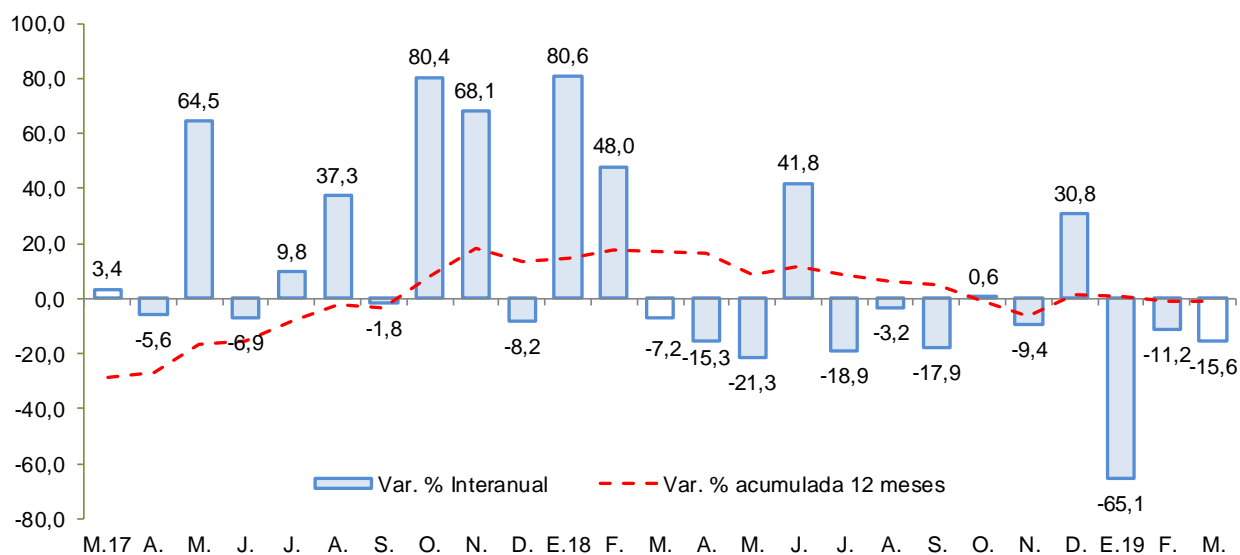

M.17 A. M. J. J. A. S. O. N. D. E.18 F. M. A. M. J. J. A. S. O. N. D. E.19 F. M.

Fuente: MEF.

Elaboración: BCRP - Sucursal Huancayo.

Entre los principales proyectos que se vienen ejecutando en 2019 destacan:

- Mejoramiento de la capacidad resolutive del Hospital de Apoyo San Francisco, en la provincia de La Mar, con un PIM de S/ 44,7 millones.
- Mejoramiento de la capacidad resolutive del Hospital San Miguel, provincia La Mar, con un PIM de S/ 37,6 millones.



- Mejoramiento de la capacidad resolutive del Hospital Coracora, en la provincia de Parinacochas, con un PIM de S/ 36,4 millones.
- Ampliación de la presa Ancascocha y afianzamiento del valle de Yauca (S/ 33,4 millones).
- Mejoramiento de la capacidad resolutive de las unidades productoras del Hospital de Cangallo, provincia de Cangallo, con un PIM de S/ 31,2 millones.



V. ANEXOS

ANEXO 1

AYACUCHO: PRODUCCIÓN AGROPECUARIA 1/
(En toneladas)

	2018											2019			
	MAR	ABR	MAY	JUN	JUL	AGO	SET	OCT	NOV	DIC	ENE	FEB	MAR		
TOTAL AGRÍCOLA	89 835	144 985	297 999	230 008	72 729	30 703	30 292	28 714	30 792	44 403	48 972	68 262	81 186	TOTAL AGRÍCOLA	
Ajo	54	17	575	827	394	73	35	0	24	3	0	148	23	Ajo	
Alfalfa	20 392	20 181	21 596	20 882	18 601	17 179	20 284	20 979	21 906	24 041	24 672	24 771	25 433	Alfalfa	
Arveja grano seco	1	148	2 300	2 823	1 063	0	25	0	0	2	0	0	5	Arveja grano seco	
Arveja grano verde	856	619	500	256	99	104	63	27	87	273	1 127	682	687	Arveja grano verde	
Cacao	177	623	1 191	1 615	941	493	73	0	0	0	0	0	95	Cacao	
Café	2	589	1 011	978	413	437	0	0	0	0	0	0	77	Café	
Cebada grano	5	5	2 841	9 135	5 178	367	2	0	22	16	0	23	0	Cebada grano	
Cebolla	299	404	662	732	259	98	29	8	85	81	324	351	606	Cebolla	
Frijol grano seco	18	258	1 210	1 003	178	57	28	0	0	0	0	5	18	Frijol grano seco	
Haba grano seco	8	368	3 656	4 511	1 489	0	0	0	0	4	0	4	1	Haba grano seco	
Haba grano verde	1 323	744	678	130	0	38	47	25	47	306	911	1 121	534	Haba grano verde	
Maíz amarillo duro	246	81	254	142	19	0	0	0	0	0	1 109	551	55	Maíz amarillo duro	
Maíz amiláceo	71	975	9 961	11 082	3 623	16	0	3	0	0	0	8	79	Maíz amiláceo	
Maíz choclo	2 353	1 633	1 481	127	140	0	0	14	285	590	1 387	1 947	1 599	Maíz choclo	
Mashua	237	307	4 370	4 941	91	0	0	0	0	0	0	0	12	Mashua	
Melocotón	1 641	1 188	17	0	0	0	0	0	2	8	208	849	1 187	Melocotón	
Naranja	287	418	464	489	272	103	23	14	8	5	23	92	147	Naranja	
Oca	280	610	4 277	2 469	0	0	0	0	0	0	0	0	77	Oca	
Olluco	451	895	5 383	7 045	929	26	0	0	0	0	0	81	229	Olluco	
Palta	888	787	927	777	702	596	258	100	86	205	369	957	4 825	Palta	
Papa	38 210	81 807	154 186	95 435	15 311	419	583	356	1 147	11 468	8 500	19 892	28 148	Papa	
Papaya	50	50	61	75	65	54	45	41	35	40	47	36	44	Papaya	
Piña	28	64	51	130	146	50	55	62	13	28	21	17	20	Piña	
Plátano	84	103	117	127	195	100	94	91	77	84	147	132	101	Plátano	
Quinua	1 427	3 851	7 795	6 485	721	46	9	10	50	310	408	302	415	Quinua	
Trigo	21	0	778	8 207	4 824	261	63	4	2	4	0	0	0	Trigo	
Tuna	6 401	7 140	361	34	28	45	30	40	50	51	2 296	7 070	6 413	Tuna	
Yuca	419	481	534	559	468	378	442	383	450	383	391	498	423	Yuca	
Zapallo	96	92	79	185	40	0	0	0	0	0	24	26	64	Zapallo	
TOTAL PECUARIO	9 727	12 625	14 124	9 216	6 568	4 562	3 287	2 570	2 490	2 800	2 955	4 833	9 315	TOTAL PECUARIO	
Carne 2/	1 575	1 726	1 844	1 698	1 749	1 502	1 384	1 240	1 394	1 658	948	1 275	1 585	Carne 2/	
Carne de ovino 2/	150	178	199	182	157	141	126	117	153	145	98	128	154	Carne de ovino 2/	
Carne de porcino 2/	220	222	222	213	249	221	193	169	196	223	154	179	225	Carne de porcino 2/	
Carne de vacuno 2/	996	1 082	1 167	1 076	1 066	911	856	755	818	995	546	786	975	Carne de vacuno 2/	
Leche de vacuno	7 943	10 701	12 137	7 418	4 723	2 964	1 835	1 263	1 017	1 038	1 932	3 462	7 513	Leche de vacuno	

1/ Información preliminar.

2/ Peso neto.

Fuente: MINAGRI

Elaboración: BCRP - Sucursal Huancayo.



ANEXO 2

AYACUCHO: SUPERFICIE SEMBRADA 1/
(En hectáreas)

CULTIVO	2017-2018					2018-2019								CULTIVO
	MAR	ABR	MAY	JUN	JUL	AGO	SET	OCT	NOV	DIC	ENE	FEB	MAR	
Ajo	3	0	6	1	1	49	45	99	113	20	5	12	1	Ajo
Arroz cáscara	0	0	0	0	0	0	12	3	4	0	0	0	0	Arroz cáscara
Arveja grano seco	0	0	0	0	2	18	91	819	1 924	1 020	564	12	2	Arveja grano seco
Arveja grano verde	40	4	6	13	27	263	434	194	372	78	42	31	29	Arveja grano verde
Cacao	0	0	0	0	0	0	0	0	6	0	0	0	0	Cacao
Café	0	0	0	0	0	0	0	10	70	0	0	0	0	Café
Cebada grano	78	2	18	15	3	0	11	191	3 717	4 934	3 515	853	29	Cebada grano
Cebolla	3	1	8	2	7	25	39	59	170	35	10	2	5	Cebolla
Frijol grano seco	52	0	0	0	0	2	48	185	520	312	165	58	0	Frijol grano seco
Haba grano seco	0	9	16	20	4	49	416	2 285	3 264	752	98	0	12	Haba grano seco
Haba grano verde	17	5	2	9	25	199	424	254	263	1	41	45	4	Haba grano verde
Maíz amarillo duro	0	6	0	0	0	3	452	240	48	71	24	8	0	Maíz amarillo duro
Maíz amiláceo	8	0	0	0	0	257	1 351	5 862	7 350	2 176	262	9	0	Maíz amiláceo
Maíz choclo	0	2	0	67	98	310	419	309	327	23	7	13	0	Maíz choclo
Oca	0	0	0	0	0	24	93	614	680	106	6	0	0	Oca
Olluco	0	0	0	0	0	62	191	930	1 190	263	3	0	0	Olluco
Palto	0	0	0	0	0	0	9	17	154	0	6	105	48	Palto
Papa	70	10	52	103	352	1 439	1 385	6 381	9 657	3 696	1 294	17	7	Papa
Quinua	0	1	35	52	272	682	281	2 801	7 191	2 141	1 070	0	0	Quinua
Tomate	4	7	2	4	13	3	4	18	10	14	0	3	6	Tomate
Trigo	56	6	11	19	0	0	8	275	2 770	3 494	2 564	339	0	Trigo
Yuca	3	4	1	0	0	0	425	295	4	0	0	0	4	Yuca
Zanahoria	2	9	10	7	8	32	26	30	44	32	10	2	0	Zanahoria
Zapallo	0	0	0	0	0	9	6	16	10	5	2	0	0	Zapallo

1/ Cifras preliminares.

Fuente: DIA - Ayacucho

Elaboración: BCRP - Sucursal Huancayo.



ANEXO 3

AYACUCHO: PRODUCCIÓN MINERA 1/

PRODUCTOS	2018										2019			PRODUCTOS
	MAR	ABR	MAY	JUN	JUL	AGO	SET	OCT	NOV	DIC	ENE	FEB	MAR	
MINERÍA METÁLICA														MINERÍA METÁLICA
Zinc (TMF)	4 286	4 683	4 718	4 039	3 763	4 322	4 903	286	290	856	3 739	3 769	4 527	Zinc (TMF)
Cobre (TMF)	48	37	50	48	50	42	45	0	0	6	36	37	38	Cobre (TMF)
Plata (KGG)	37 444	36 726	40 820	43 614	42 145	42 916	40 647	42 413	42 796	35 832	41 424	37 228	39 438	Plata (KGG)
Plomo (TMF)	281	301	329	270	373	272	301	143	142	159	409	511	505	Plomo (TMF)
Oro (KGG)	1 059	978	1 058	944	945	1 000	905	1 096	957	851	1 146	1 007	964	Oro (KGG)

1/ Cifras preliminares

Fuente: MINEM.

Elaboración: BCRP, Sucursal Huancayo. Departamento de Estudios Económicos.



ANEXO 4

AYACUCHO: EXPORTACIONES POR GRUPO DE PRODUCTO 1/
(Millones de US\$ FOB)

TIPO	2018										2019 1/			TIPO
	MAR	ABR	MAY	JUN	JUL	AGO	SET	OCT	NOV	DIC	ENE	FEB	MAR	
PRODUCTOS TRADICIONALES	20,9	41,9	20,2	30,2	12,3	28,2	25,8	36,3	38,2	28,1	41,7	39,1	39,1	PRODUCTOS TRADICIONALES
Pesqueros	0,0	0,0	0,0	0,0	0,0	0,0	0,0	0,0	0,0	0,0	0,0	0,0	0,0	Pesqueros
Agrícolas	0,0	0,0	0,0	0,0	0,0	0,0	0,0	0,0	0,0	0,0	0,0	0,0	0,0	Agrícolas
Mineros	20,9	41,9	20,2	30,2	12,3	28,2	25,8	36,3	38,2	28,1	41,7	39,1	39,1	Mineros
PRODUCTOS NO TRADICIONALES	1,9	2,0	2,0	1,9	0,9	1,7	1,7	1,7	1,1	0,9	0,5	1,0	1,2	PRODUCTOS NO TRADICIONALES
Agropecuarios	1,9	2,0	1,9	1,7	0,8	1,4	1,6	1,4	1,1	0,8	0,4	0,8	1,2	Agropecuarios
Maderas y papeles, y sus manufacturas	0,0	0,0	0,0	0,0	0,0	0,0	0,0	0,0	0,0	0,0	0,0	0,0	0,0	Maderas y papeles, y sus manufacturas
Metal - mecánico	0,0	0,0	0,0	0,0	0,0	0,0	0,0	0,0	0,0	0,0	0,0	0,0	0,0	Metal - mecánico
Minería no metálica	0,0	0,0	0,0	0,0	0,0	0,0	0,0	0,0	0,0	0,0	0,0	0,0	0,0	Minería no metálica
Pesqueros	0,0	0,0	0,0	0,0	0,0	0,0	0,0	0,0	0,0	0,0	0,0	0,0	0,0	Pesqueros
Químicos	0,0	0,0	0,0	0,0	0,0	0,0	0,0	0,0	0,0	0,0	0,0	0,0	0,0	Químicos
Sidero - metalúrgico	0,0	0,0	0,0	0,0	0,0	0,0	0,0	0,0	0,0	0,0	0,0	0,0	0,0	Sidero - metalúrgico
Textiles	0,0	0,0	0,1	0,0	0,1	0,1	0,0	0,2	0,0	0,0	0,1	0,2	0,0	Textiles
Otros	0,0	0,0	0,0	0,1	0,0	0,1	0,1	0,1	0,0	0,0	0,0	0,0	0,0	Otros
OTROS	0,0	0,0	0,0	0,0	0,0	0,0	0,0	0,0	0,0	0,0	0,0	0,0	0,0	OTROS
TOTAL EXPORTACIONES	22,8	43,9	22,2	32,0	13,2	29,9	27,5	38,0	39,3	29,0	42,1	40,1	40,3	TOTAL EXPORTACIONES

1/ Cifras Preliminares.

Fuente: SUNAT.

Elaboración: BCRP - Sucursal Huancayo.



ANEXO 5

**AYACUCHO: INGRESOS CORRIENTES DEL GOBIERNO CENTRAL
(Millones de soles)**

	2018										2019			
	MAR	ABR	MAY	JUN	JUL	AGO	SET	OCT	NOV	DIC	ENE	FEB	MAR	
I. INGRESOS TRIBUTARIOS	10,0	11,5	9,5	8,8	10,2	10,7	10,4	10,4	11,3	12,7	15,3	10,2	9,3	I. INGRESOS TRIBUTARIOS
1). Impuesto a la Renta	4,9	5,9	4,2	3,2	3,7	4,0	4,0	3,9	4,0	4,9	5,7	3,7	4,1	1). Impuesto a la Renta
Personas Naturales	2,0	1,9	2,2	1,6	1,9	2,1	2,0	2,2	2,1	2,3	3,0	2,0	2,0	Personas Naturales
Personas Jurídicas	1,5	1,4	1,3	1,4	1,5	1,7	1,8	1,5	1,8	1,7	2,5	1,5	1,4	Personas Jurídicas
Regularización	1,4	2,6	0,6	0,3	0,3	0,1	0,1	0,1	0,1	0,9	0,2	0,2	0,7	Regularización
2). Impuesto a las Importaciones	0,0	0,0	0,0	0,0	0,0	0,0	0,0	0,0	0,0	0,0	0,0	0,0	0,0	2). Impuesto a las Importaciones
3). Impuesto General a las Ventas (IGV)	3,4	3,2	3,3	3,7	4,1	4,5	4,1	4,1	4,7	5,1	6,5	4,4	3,3	3). Impuesto General a las Ventas (IGV)
Operaciones Internas	3,4	3,2	3,3	3,7	4,1	4,5	4,1	4,1	4,7	5,1	6,5	4,4	3,3	Operaciones Internas
Operaciones Externas	0,0	0,0	0,0	0,0	0,0	0,0	0,0	0,0	0,0	0,0	0,0	0,0	0,0	Operaciones Externas
4). Impuesto Selectivo al Consumo (ISC)	0,0	0,0	0,0	0,0	0,0	0,0	0,0	0,0	0,0	0,0	0,0	0,0	0,0	4). Impuesto Selectivo al Consumo (ISC)
5). Régimen Mype Tributario	0,9	1,0	1,0	1,1	1,2	1,2	1,2	1,3	1,4	1,5	2,0	0,9	1,0	5). Régimen Mype Tributario
6). Otros Ingresos Tributarios	0,7	1,4	1,1	0,9	1,3	1,1	1,1	1,0	1,2	1,3	1,2	1,2	0,9	6). Otros Ingresos Tributarios
II. INGRESOS NO TRIBUTARIOS	0,8	0,1	0,7	0,6	0,1	1,1	1,6	0,4	1,1	0,7	0,8	0,6	1,5	II. INGRESOS NO TRIBUTARIOS
TOTAL INGRESOS (I+II)	10,7	11,6	10,3	9,4	10,3	11,8	12,0	10,8	12,4	13,4	16,0	10,8	10,8	TOTAL INGRESOS (I+II)

Fuente: SUNAT

Elaboración: BCRP - Sucursal Huancayo.



ANEXO 6

AYACUCHO: EJECUCIÓN DEL PRESUPUESTO DE GASTOS DEL GOBIERNO NACIONAL 1/
(Millones de soles)

	2018										2019			
	MAR	ABR	MAY	JUN	JUL	AGO	SET	OCT	NOV	DIC	ENE	FEB	MAR	
GASTOS NO FINANCIEROS	53,1	107,5	86,9	102,6	68,9	94,0	71,0	124,0	71,3	129,4	42,3	87,3	78,1	GASTOS NO FINANCIEROS
a. GASTOS CORRIENTES	39,5	65,9	50,9	78,6	56,5	70,9	55,7	76,9	54,7	92,6	41,3	83,9	67,2	a. GASTOS CORRIENTES
1. Personal y obligaciones sociales	17,3	16,4	17,1	17,1	17,7	15,2	14,4	14,2	15,8	19,1	20,5	18,1	18,9	1. Personal y obligaciones sociales
2. Pensiones y prestaciones sociales	3,1	2,2	2,1	1,9	3,2	5,1	1,9	1,2	2,2	3,0	2,2	2,1	2,0	2. Pensiones y prestaciones sociales
3. Bienes y servicios	19,0	16,4	16,7	25,1	26,0	27,3	24,8	30,3	26,3	46,4	14,8	28,7	36,6	3. Bienes y servicios
4. Donaciones y transferencias 2/	0,0	0,4	0,0	0,0	0,0	0,0	7,6	5,4	0,5	2,9	0,0	13,5	0,0	4. Donaciones y transferencias 2/
5. Otros gastos	0,0	30,5	15,1	34,5	9,5	23,3	7,0	25,8	9,8	21,2	3,8	21,4	9,7	5. Otros gastos
b. GASTOS DE CAPITAL	13,6	41,6	36,0	24,0	12,3	23,1	15,3	47,2	16,6	36,9	1,0	3,5	10,9	b. GASTOS DE CAPITAL
1. Adquisición de activos no finan.	10,5	41,6	36,0	20,8	12,3	23,1	15,2	47,3	16,6	35,3	1,0	3,5	10,9	1. Adquisición de activos no finan.
2. Donaciones y transferencias 2/	0,0	0,0	0,0	3,2	0,0	0,0	0,0	-0,1	0,0	0,5	0,0	0,0	0,0	2. Donaciones y transferencias 2/
3. Otros gastos de capital	3,1	0,0	0,0	0,0	0,0	0,0	0,0	0,0	0,0	1,1	0,0	0,0	0,0	3. Otros gastos de capital

1/ Información actualizada al 31 de marzo de 2019

2/ Neto de transferencias intergubernamentales.

Fuente: MEF

Elaboración: BCRP - Sucursal Huancayo.

ANEXO 7

AYACUCHO: EJECUCIÓN DEL PRESUPUESTO DE GASTOS DEL GOBIERNO REGIONAL 1/
(Millones de soles)

	2018										2019			
	MAR	ABR	MAY	JUN	JUL	AGO	SET	OCT	NOV	DIC	ENE	FEB	MAR	
GASTOS NO FINANCIEROS	86,2	94,3	101,5	114,2	119,2	110,3	100,5	147,3	128,3	317,5	76,7	83,2	92,8	GASTOS NO FINANCIEROS
a. GASTOS CORRIENTES	73,6	80,0	83,1	94,3	99,1	85,9	85,5	94,3	92,2	149,8	76,3	75,6	79,4	a. GASTOS CORRIENTES
sociales	59,5	62,4	63,9	63,5	70,1	62,8	62,6	65,7	66,6	93,9	66,6	62,5	67,2	1. Personal y obligaciones sociales
2. Pensiones y prestaciones sociales	4,1	4,0	4,3	4,3	5,2	3,9	3,9	4,8	4,5	9,0	5,3	3,9	3,9	2. Pensiones y prestaciones sociales
3. Bienes y servicios	9,8	13,4	15,0	16,0	18,5	18,9	18,9	23,7	21,1	46,3	4,5	9,1	8,1	3. Bienes y servicios
4. Donaciones y transferencias	0,0	0,0	0,0	0,0	0,0	0,0	0,0	0,0	0,0	0,0	0,0	0,0	0,0	4. Donaciones y transferencias
5. Otros gastos	0,2	0,3	0,0	10,6	5,2	0,2	0,1	0,1	0,0	0,5	0,0	0,1	0,2	5. Otros gastos
b. GASTOS DE CAPITAL	12,6	14,3	18,3	19,9	20,1	24,5	14,9	53,0	36,1	167,7	0,4	7,7	13,4	b. GASTOS DE CAPITAL
1. Adquisición de activos no finan.	12,6	14,3	18,3	19,9	20,1	24,5	14,9	53,0	36,1	163,2	0,4	7,7	13,4	1. Adquisición de activos no financieros
2. Donaciones y transferencias	0,0	0,0	0,0	0,0	0,0	0,0	0,0	0,0	0,0	4,5	0,0	0,0	0,0	2. Donaciones y transferencias
3. Otros gastos de capital	0,0	0,0	0,0	0,0	0,0	0,0	0,0	0,0	0,0	0,0	0,0	0,0	0,0	3. Otros gastos de capital

1/ Información actualizada al 31 de marzo de 2019

Fuente: MEF

Elaboración: BCRP - Sucursal Huancayo.

ANEXO 8

AYACUCHO: EJECUCIÓN DEL PRESUPUESTO DE GASTOS DE LOS GOBIERNOS LOCALES 1/
(Millones de soles)

	2018										2019			
	MAR	ABR	MAY	JUN	JUL	AGO	SET	OCT	NOV	DIC	ENE	FEB	MAR	
GASTOS NO FINANCIEROS	63,3	55,2	71,5	76,7	87,0	59,0	70,6	82,1	92,5	183,3	7,8	44,4	51,0	GASTOS NO FINANCIEROS
a. GASTOS CORRIENTES	18,0	16,1	19,5	19,0	21,8	18,4	17,7	19,6	19,9	35,8	5,5	14,2	16,6	a. GASTOS CORRIENTES
sociales	4,0	3,4	3,7	3,4	4,0	3,4	3,2	3,9	3,5	5,2	2,8	3,8	3,9	1. Personal y obligaciones sociales
sociales	0,3	0,8	1,3	1,9	1,8	1,5	1,8	1,8	2,0	3,0	0,2	0,3	0,3	sociales
3. Bienes y servicios	13,4	11,5	14,0	12,3	14,2	11,5	10,6	13,1	13,2	26,4	2,2	9,7	12,1	3. Bienes y servicios
4. Donaciones y transferencias	0,2	0,2	0,4	1,3	1,7	1,4	1,9	0,8	0,5	0,9	0,3	0,4	0,3	4. Donaciones y transferencias
5. Otros gastos	0,1	0,2	0,1	0,2	0,1	0,6	0,1	0,1	0,6	0,2	0,1	0,0	0,1	5. Otros gastos
b. GASTOS DE CAPITAL	45,3	39,2	52,0	57,7	65,2	40,7	52,9	62,5	72,5	147,5	2,3	30,2	34,4	b. GASTOS DE CAPITAL
1. Adquisición de activos no finan.	44,8	38,7	52,0	57,7	63,0	39,4	52,6	62,2	72,5	147,0	2,3	30,1	34,4	financieros
2. Donaciones y transferencias	0,5	0,5	0,0	0,0	2,3	1,2	0,3	0,3	0,1	0,5	0,0	0,0	0,0	2. Donaciones y transferencias
3. Otros gastos de capital	0,0	0,0	0,0	0,0	0,0	0,0	0,0	0,0	0,0	0,0	0,0	0,0	0,0	3. Otros gastos de capital

1/ Información actualizada al 31 de marzo de 2019

Fuente: MEF

Elaboración: BCRP - Sucursal Huancayo.



ANEXO 9

AYACUCHO: MOROSIDAD
(En porcentajes)

	2018											2019		
	FEB	MAR	ABR	MAY	JUN	JUL	AGO	SET	OCT	NOV	DIC	ENE	FEB	
I. BANCA MÚLTIPLE	6,3	6,3	6,1	6,2	6,2	6,6	6,1	7,8	8,3	8,6	8,0	8,1	8,1	I. BANCA MÚLTIPLE
II. INSTITUCIONES NO BANCARIAS														II. INSTITUCIONES NO BANCARIAS
Empresas Financieras	5,0	5,0	5,0	5,1	5,3	5,7	6,2	5,8	5,2	5,2	5,3	6,1	5,8	Empresas Financieras
Cajas Municipales	5,2	5,0	5,0	5,0	5,0	5,0	5,2	5,1	5,0	5,1	4,5	4,8	4,8	Cajas Municipales
Cajas Rurales	4,8	5,1	5,1	5,8	6,1	7,1	7,7	8,6	8,5	8,1	7,9	8,8	9,6	Cajas Rurales
Edpymes	13,2	15,1	14,0	15,3	13,1	13,3	11,8	10,9	10,1	11,0	10,0	10,3	9,7	Edpymes
III. ENTIDADES ESTATALES														III. ENTIDADES ESTATALES
Banco de la Nación 1/	1,6	1,6	1,6	1,7	1,7	1,7	1,8	1,8	1,7	1,7	1,8	1,8	1,9	Banco de la Nación 1/
Agrobanco 2/	2,7	2,9	3,4	4,5	4,1	5,9	8,9	11,9	17,0	20,6	20,6	22,3	21,8	Agrobanco 2/
Total	5,2	5,2	5,2	5,3	5,2	5,6	5,5	6,3	6,6	6,8	6,3	6,5	6,5	Total

1/ Sólo considera los créditos de consumo e hipotecario

2/ No considera los créditos a las demás empresas del sector.

Fuente: SBS y AFP.

Elaboración: BCRP - Sucursal Huancayo.