

BANCO CENTRAL DE RESERVA DEL PERÚ
SUCURSAL HUANCAYO



AYACUCHO: Síntesis de Actividad Económica
Febrero 2019¹

Departamento de Estudios Económicos

¹ En el presente informe participaron Francisco Callupe Casaño y Sergio Carrasco Mamani.

ÍNDICE

Página

RESUMEN EJECUTIVO	3
I. ACTIVIDAD PRODUCTIVA	5
1. Actividad primaria.....	5
1.1 Sector agropecuario.....	5
1.2 Sector minería.....	6
2. Otros indicadores sectoriales.....	7
2.1 Sector construcción.....	7
2.2 Arribos a los establecimientos de hospedaje.....	8
II. SECTOR EXTERNO	9
1. Exportaciones.....	9
III. CRÉDITO Y DEPÓSITOS	10
1. Créditos.....	10
2. Depósitos.....	12
IV. EJECUCIÓN DEL PRESUPUESTO DE GASTOS DEL GOBIERNO GENERAL	13
1. Ejecución del presupuesto de Gastos Corrientes.....	14
2. Ejecución del presupuesto de Inversiones.....	14
V. ANEXOS	16



RESUMEN EJECUTIVO

Principales hechos de importancia

- En el segundo mes del año, el sector primario mostró resultados positivos al expandirse el sector agropecuario (8,9 por ciento) y minero (10,4 por ciento). De igual modo, en el acumulado bimestral, crecieron ambos sectores en 0,9 y 16,0 por ciento, respectivamente.
- En cuanto a los otros indicadores de actividad económica en la región, se registró la disminución de la inversión pública (-65,1 por ciento).

Actividad primaria

- El **sector agropecuario** aumentó 8,9 por ciento en febrero, por la mayor producción agrícola (17,6 por ciento), influenciado principalmente por la producción de papa (40,3 por ciento), olluco (113,2 por ciento) y quinua (263,9 por ciento). De otro lado, la contracción de la actividad pecuaria (-4,7 por ciento) se asoció a la producción de carne y leche de vacuno (-1,6 y -9,9 por ciento, respectivamente).
- La **actividad minera** aumentó 10,4 por ciento en febrero, debido a la mayor producción de oro (13,7 por ciento) y plata (5,7 por ciento) por parte de la empresa minera Ares, como efecto de la mayor ley en la mina Inmaculada.

Otros indicadores de actividad económica

- Los **despachos locales de cemento** en Ayacucho aumentaron 15,7 por ciento frente a febrero del año previo, situación que estuvo asociada a la mayor inversión pública a nivel de los municipios. De igual modo, la expansión entre enero y febrero (2,9 por ciento) obedeció a la mayor ejecución de los gobiernos locales.
- El **crédito directo total** en la región (S/ 1 487 millones) creció en 10,5 por ciento en enero con relación a similar mes de 2018. Del mismo modo, los **créditos de consumo e hipotecario** registraron crecimientos de 16,3 y 13,7 por ciento, respectivamente. En relación al mes previo, la disminución de 0,2 por ciento obedeció a la disminución de las colocaciones a empresas (-0,7 por ciento).
- Por su parte, la **inversión pública** (S/ 41,3 millones) en febrero disminuyó 11,2 por ciento ante la contracción en la ejecución a nivel del Gobierno Nacional (-78,1 por ciento) y Regional (-5,9 por ciento). De otro lado, en el periodo bimestral de enero a febrero la disminución de 21,2 por ciento de la inversión pública obedeció principalmente a la menor ejecución del Gobierno Nacional (-79,8 por ciento).

CUADRO N° 1
AYACUCHO: OTROS INDICADORES DE ACTIVIDAD ECONÓMICA
 (Variación % respecto a similar mes del año anterior)

	Set.18	Oct.18	Nov.18	Dic.18	Ene.19	Feb.19
Despachos de cemento 1/	↓ -10,5	↑ 1,5	↑ 10,6	↑ 17,9	↓ -8,0	↑ 15,7
Arribos a los establec. de hospedaje	↑ 20,7	↑ 32,8	↑ 28,2	↑ 26,3		
Crédito total 2/	↑ 12,1	↑ 12,5	↑ 12,6	↑ 10,9	↑ 10,5	
Crédito de consumo 2/	↑ 17,0	↑ 18,0	↑ 18,1	↑ 16,9	↑ 16,3	
Crédito hipotecario 2/	↑ 14,7	↑ 15,4	↑ 16,2	↑ 13,1	↑ 13,7	
Inversión pública 2/	↓ -17,9	↑ 0,6	↓ -9,4	↑ 30,8	↓ -65,1	↓ -11,2

1/ En términos reales.

2/ En términos nominales.

Fuentes: BCRP - Sucursal Huancayo, UNACEM, MINCETUR, SBS y MEF.



I. ACTIVIDAD PRODUCTIVA

1. Actividad primaria

1.1 Sector agropecuario

- La actividad agropecuaria aumentó 8,9 por ciento en febrero, por la mayor producción agrícola (17,6 por ciento) lo que contrarrestó a la disminución de la parte pecuaria (-4,7 por ciento). Entre enero - febrero, el sector creció 0,9 por ciento, explicado por la expansión de la parte agrícola (6,9 por ciento) ya que disminuyó la producción del sub sector pecuario (-8,1 por ciento).
- La expansión del subsector agrícola en febrero (17,6 por ciento), obedeció a la mayor producción orientada al mercado interno (12,0 por ciento) como efecto de la mayor producción de papa (40,3 por ciento) y olluco (113,2 por ciento), explicado por mayores áreas cosechadas.

CUADRO N° 2
AYACUCHO: SECTOR AGROPECUARIO 1/
(Toneladas)

Subsectores	Estructura Porcentual 2017 2/	Febrero			Enero - Febrero				
		2018	2019	Var.%	Contribución al crecimiento 3/	2018	2019	Var.%	Contribución al crecimiento 3/
AGRÍCOLA	67,4			17,6	10,7			6,9	4,2
Mercado externo y agroindustria	13,6			99,6	3,9			46,4	2,4
Cacao	4,7	0	0	-	0,0	0	0	-	0,0
Quinua	3,6	83	302	263,9	0,8	509	710	39,5	0,4
Café	3,4	0	0	-	0,0	0	0	-	0,0
Palta	1,7	793	1 475	86,0	2,5	1 289	1 854	43,8	1,2
Mercado interno	53,8			12,0	6,8			3,2	1,8
Papa	26,0	14 174	19 892	40,3	8,2	26 108	28 392	8,7	1,9
Maíz amiláceo	4,6	0	8	-	0,0	8	8	0,0	0,0
Alfalfa	5,0	19 480	24 771	27,2	2,0	39 322	50 197	27,7	2,3
Cebada grano	1,7	0	23	-	0,0	5	23	360,0	0,0
Trigo	1,6	0	0	-	0,0	5	0	-100,0	0,0
Haba grano seco	1,5	4	4	0,0	0,0	6	4	-33,3	0,0
Tuna	2,1	6 115	6 589	7,8	0,8	8 737	8 449	-3,3	-0,3
Maíz choclo	0,9	2 092	1 947	-6,9	-0,3	3 817	3 474	-9,0	-0,3
Arveja grano seco	1,3	0	0	-	0,0	12	0	-100,0	0,0
Olluco	1,2	38	81	113,2	11,1	54	81	50,0	0,0
Frijol grano seco	0,8	14	5	-64,3	-0,3	15	5	-66,7	0,0
Arveja grano verde	0,6	1 519	682	-55,1	-2,3	2 161	1 801	-16,7	-0,6
PECUARIO	32,6			-4,7	-1,8			-8,1	-3,2
Carne de Vacuno	14,6	799	786	-1,6	-0,3	1 449	1 332	-8,0	-1,5
Leche Vacuno	8,9	3 844	3 462	-9,9	-1,0	5 871	5 394	-8,1	-0,7
Carne de Ovino	3,0	127	128	0,5	0,0	230	226	-2,0	-0,1
Carne de Porcino	2,0	188	179	-4,5	-0,1	350	334	-4,7	-0,1
SECTOR AGROPECUARIO	100,0			8,9	8,9			0,9	0,9

1/ Cifras preliminares.

2/ A precios de 2007.

3/ En base a la estructura de similar periodo de 2017

4/ Peso neto.

Fuente: MINAGRI

Elaboración: BCRP - Sucursal Huancayo.

- Respecto al comportamiento del acumulado bimestral en 2019, el subsector agrícola aumentó en 6,9 por ciento, como efecto de la mayor producción para el mercado externo y agroindustria (46,4 por ciento), destacando quinua (39,5 por ciento) y palta (43,8 por ciento), así como de la orientado al mercado interno (3,2 por ciento) en cultivos como papa (8,7 por ciento), alfalfa (27,7 por ciento) y olluco (50,0 por ciento).

- Respecto a la parte pecuaria, la disminución de 4,7 por ciento en febrero obedeció principalmente a la menor producción de carne y leche de vacuno (-1,6 y -9,9 por ciento, respectivamente), debido a la menor disponibilidad de lluvias, hecho que determinó una mayor escasez de pastos naturales con la consecuente pérdida de peso en el ganado. En el acumulado de enero a febrero, el sector registró una disminución de 8,1 por ciento, por efecto de la menor producción de carne de vacuno y ovino (-8,0 y -2,0 por ciento, respectivamente) debido a la presencia de factores climáticos adversos.
- Con relación a las siembras, en lo que va de la campaña 2018 – 2019, se instalaron 123,3 mil hectáreas, nivel mayor en 4,4 por ciento, por mayores siembras en cultivos transitorios (5,0 por ciento), siendo explicado por cultivos como arveja grano seco (7,5 por ciento), haba grano seco (6,1 por ciento) y papa (8,3 por ciento).

CUADRO N° 3
AYACUCHO: SUPERFICIE SEMBRADA 1/
(Hectáreas)

	Campaña agrícola 2/		Variación	
	2017/2018	2018/2019	Absoluta	Porcentual
CULTIVOS TRANSITORIOS	115 618	121 456	5 838	5,0
Arveja grano verde	1 449	1 579	130	9,0
Arveja grano seco	4 665	5 016	351	7,5
Cebada grano	13 116	13 549	433	3,3
Frijol grano seco	2 006	1 702	- 304	-15,2
Haba grano seco	7 134	7 572	438	6,1
Haba grano verde	1 221	1 327	106	8,7
Maíz amiláceo	19 294	19 612	318	1,6
Maíz amarillo	838	1 004	166	19,8
Maíz choclo	1 812	1 804	- 8	-0,4
Oca	1 606	1 750	144	9,0
Olluco	2 836	2 988	152	5,4
Papa	23 495	25 444	1 949	8,3
Quinua	14 225	14 342	117	0,8
Trigo	9 761	9 842	81	0,8
Yuca	741	735	- 6	-0,8
Otros	11 419	13 190	1 771	15,5
CULTIVOS PERMANENTES	2 480	1 827	- 653	-26,3
Palto	436	291	- 145	-33,3
Café	357	80	- 277	-77,6
Otros	1 687	1 456	- 231	-13,7
Total	118 098	123 283	5 185	4,4

1/ Cifras preliminares.

2/ Corresponde al periodo de agosto a febrero.

Fuente: Dirección regional de Agricultura de Ayacucho.

Elaboración: BCRP, Sucursal Huancayo. Departamento de Estudios Económicos.

1.2 Sector minería

- La producción minera aumentó 10,4 por ciento en febrero, debido a la mayor producción de oro (13,7 por ciento) y plata (5,7 por ciento) por parte de la empresa minera Ares, como efecto de la mayor ley en la mina Inmaculada. De igual manera, en el acumulado bimestral, el sector creció 16,0 por ciento, sustentado en la mayor producción de oro (10,4 por ciento) y plata (4,9 por ciento).
- Es de precisar que, entre enero y febrero, en términos de participación en el Valor Bruto de Producción (VBP) minero, destacó el oro con 48,8 por ciento, seguido de plata (31,9 por ciento) y zinc (17,1 por ciento).



CUADRO N° 4
AYACUCHO: SECTOR MINERÍA 1/
 (Variación % real respecto a similar periodo del año anterior)

Mineral	Estructura Porcentual 2017 2/	Febrero				Enero - Febrero			
		2018	2019	Var.%	Contribución 3/	2018	2019	Var.%	Contribución 3/
Oro (Onzas troy)	47,1	28 479	32 387	13,7	6,4	62 675	69 216	10,4	5,4
Plata (Onzas troy)	31,6	1 132 362	1 196 908	5,7	1,9	2 411 327	2 528 724	4,9	1,7
Zinc (TMF)	19,2	3 531	3 769	6,7	1,3	4 567	7 508	64,4	7,8
Plomo (TMF)	1,5	323	511	58,3	0,8	449	920	104,8	1,0
Cobre (TMF)	0,6	29	37	28,0	0,1	46	73	59,2	0,2
SECTOR MINERÍA 2/	100,0			10,4	10,4			16,0	16,0

1/ Cifras preliminares.

2/ A precios de 2007.

3/ En base a la estructura porcentual de similar periodo de 2017.

Fuente: Ministerio de Energía y Minas.

Elaboración: BCRP, Sucursal Huancayo. Departamento de Estudios Económicos.

GRÁFICO N° 1
AYACUCHO: CRECIMIENTO DE LA PRODUCCIÓN MINERA
 (Variación % real respecto a similar mes del año anterior)

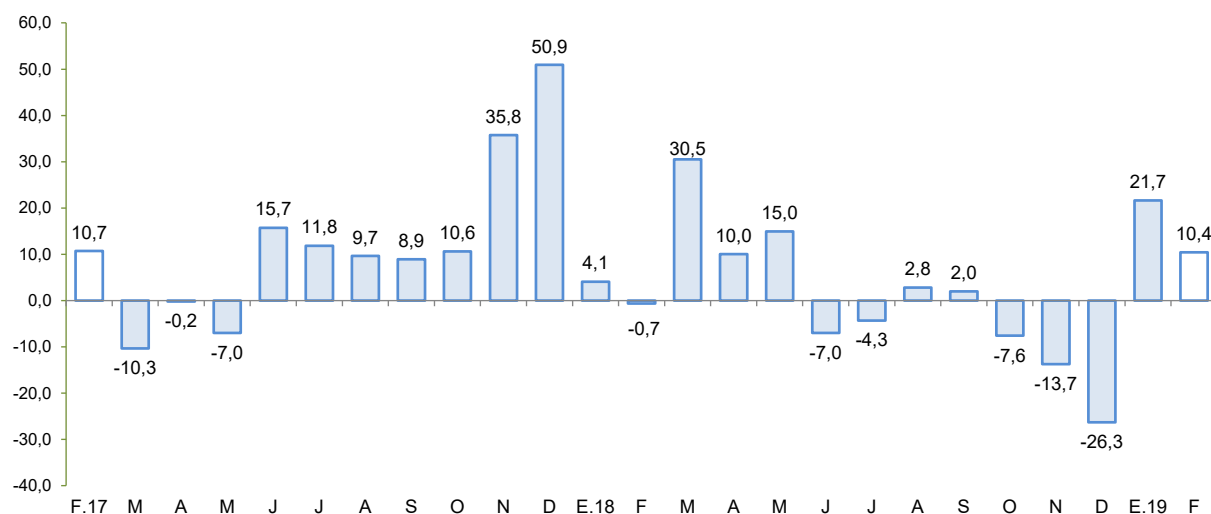

Fuente: MINEM.

Elaboración: BCRP - Sucursal Huancayo.

- El precio promedio del oro en febrero fue US\$/oz.tr. 1 319,9; mayor en 2,2 por ciento respecto del mes anterior. Este incremento se asoció a la depreciación del dólar.

2. Otros indicadores sectoriales

2.1 Sector construcción

- En febrero de 2019, los despachos de cemento aumentaron 15,7 por ciento frente a similar mes del año previo, situación que estuvo asociado a la mayor inversión pública a nivel de los municipios. De igual modo, la expansión entre enero y febrero (2,9 por ciento) obedeció a la mayor ejecución de la inversión por parte de los gobiernos locales.

GRÁFICO N° 2
AYACUCHO: CRECIMIENTO DEL SECTOR CONSTRUCCIÓN
 (Variación % real respecto a similar mes del año anterior)

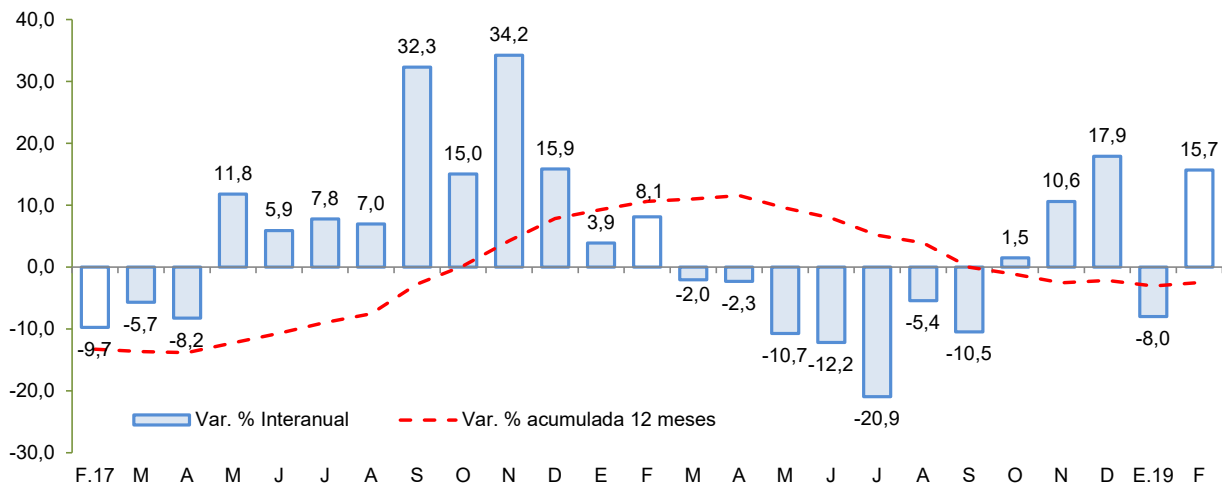

Fuente: UNACEM
 Elaboración: BCRP - Sucursal Huancayo.

2.2 Arribos a los establecimientos de hospedaje

- El número de arribos a los establecimientos de hospedaje (54,1 mil) aumentó 26,3 por ciento en diciembre de 2018, respecto a similar mes del año previo. En el acumulado de enero a diciembre, los arribos crecieron en 34,3 por ciento por mayores arribos nacionales (35,2 por ciento) debido a un efecto base, toda vez que el año pasado por la ocurrencia del fenómeno de El Niño Costero se contrajo significativamente la visita de turistas. Es de precisar que, más del 70 por ciento de las visitas se efectúan con fines de trabajo, siendo los principales destinos las provincias de Huamanga y Huanta.

GRÁFICO N° 3
AYACUCHO: CRECIMIENTO DE ARRIBOS A ESTABLECIMIENTOS DE HOSPEDAJE
 (Variación %)

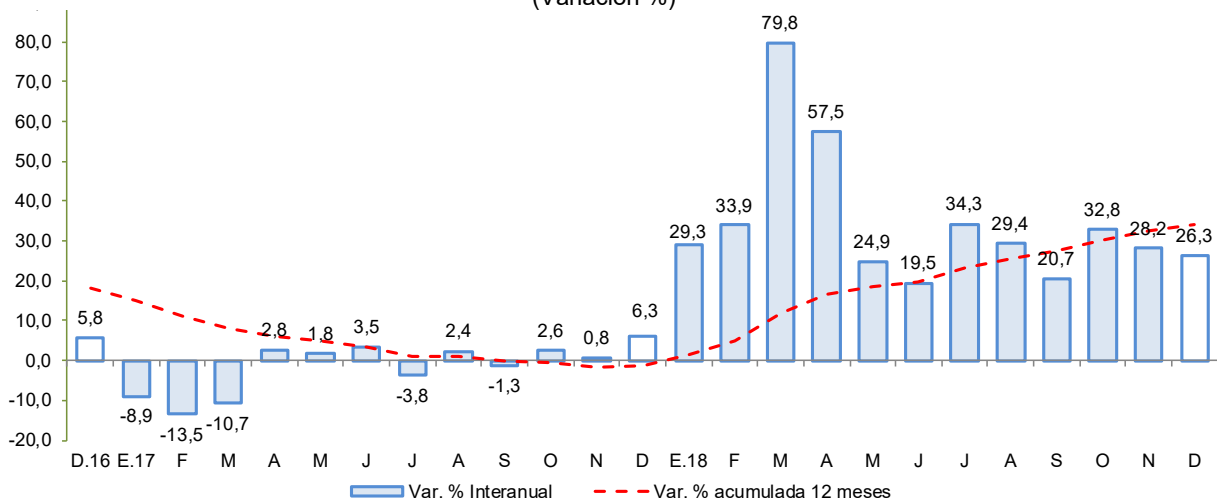

Fuente: MINCETUR
 Elaboración: BCRP - Sucursal Huancayo.

II. SECTOR EXTERNO

1. Exportaciones

- En febrero, el valor de las exportaciones totalizó US\$ 37,8 millones, mayor en 74,2 por ciento respecto a igual mes del año pasado, ante la expansión de las exportaciones tradicionales (82,3 por ciento) puesto que disminuyeron las ventas de productos no tradicionales (-35,4 por ciento).
- En cuanto a las **exportaciones tradicionales**, se explicó por el incremento de las ventas de productos mineros (82,3 por ciento) principalmente de oro (82,3 por ciento) por los mayores embarques a la India y Suiza. Con relación a la parte **no tradicional**, se registró una contracción de 35,4 por ciento, por las menores ventas de productos agropecuarios (-52,0 por ciento), influenciada por las menores exportaciones de quinua (-39,7 por ciento), principalmente a Estados Unidos de América.
- En el acumulado bimestral, las ventas sumaron US\$ 79,9 millones, mayor en 68,5 por ciento con relación al año previo, debido a la expansión de los **productos tradicionales** (74,6 por ciento) lo que contrarrestó la disminución de los **productos no tradicionales** (-42,6 por ciento). En el primer caso, resalta las mayores ventas de productos mineros como oro con destino a Europa y Asía. De otro lado, respecto a los productos no tradicionales, la disminución se sustentó en los menores embarques de quinua a Estados Unidos de América.

CUADRO N° 5
AYACUCHO: EXPORTACIONES POR GRUPO DE PRODUCTOS 1/
(Valor FOB en millones de US\$)

TIPO	Estructura % 2017	Febrero			Enero - Febrero		
		2 018	2 019	Var.%	2 018	2 019	Var. %
PRODUCTOS TRADICIONALES	94,4	20,2	36,8	82,3	45,0	78,5	74,6
Pesqueros	0,0	0,0	0,0	-	0,0	0,0	-
Agrícolas	0,0	0,0	0,0	-	0,0	0,0	-
Mineros	94,4	20,2	36,8	82,3	45,0	78,5	74,6
PRODUCTOS NO TRADICIONALES	5,6	1,5	1,0	-35,4	2,5	1,4	-42,6
Agropecuarios	5,2	1,5	0,7	-52,0	2,4	1,1	-54,2
Maderas y papeles	0,0	0,0	0,0	-	0,0	0,0	-
Metal - mecánico	0,0	0,0	0,0	-	0,0	0,0	-
Minería no metálica	0,0	0,0	0,0	-	0,0	0,0	-
Pesqueros	0,0	0,0	0,0	-	0,0	0,0	-
Químicos	0,0	0,0	0,0	-	0,0	0,1	-
Sidero - metalúrgico	0,0	0,0	0,0	-	0,0	0,0	-
Textiles	0,2	0,0	0,2	-	0,1	0,3	238,1
Otros	0,1	0,0	0,0	-	0,0	0,0	-86,5
OTROS 2/	0,0	0,0	0,0	-	0,0	0,0	-
TOTAL EXPORTACIONES	100,0	21,7	37,8	74,2	47,4	79,9	68,5

1/ Cifras preliminares.

2/ Comprende la venta de combustibles y la reparación de bienes de capital.

Fuente: SUNAT.

Elaboración: BCRP - Sucursal Huancayo.

- En cuanto a su composición, los **productos tradicionales** tuvieron una participación del 98,2 por ciento en el primer bimestre del año, nivel mayor en 3,4 de punto porcentual a lo registrado en similar lapso de 2018, ante la expansión de los **productos tradicionales**.
- Por destinos, destacaron en participación Suiza (47,2 por ciento), India (25,4 por ciento) y China (9,4 por ciento). Por productos, la canasta exportadora estuvo conformada principalmente por oro (89,0 por ciento), cobre (9,3 por ciento) y quinua (0,8 por ciento).

III. CRÉDITO Y DEPÓSITOS²

1. Créditos

- Los **créditos** en Ayacucho totalizaron S/ 1 487 millones en enero, menor en 0,2 por ciento respecto del mes previo aunque mayor en 10,5 por ciento a su similar mes de 2018. Respecto al mes anterior, influenciaron los menores saldos de la Banca Múltiple (-1,3 por ciento) y de Agrobanco (-0,8 por ciento). Con relación a enero de 2018, se expandieron los saldos colocados por el Banco de la Nación (14,8 por ciento), Banca Múltiple (10,4 por ciento), Cajas Municipales (20,7 por ciento) y de las Financieras (8,0 por ciento), sustentándose en préstamos de consumo y a microempresas.

CUADRO N° 6
AYACUCHO: CRÉDITO DIRECTO
(Saldos en millones de soles)

	Estructura %	Saldos en millones de soles con TCF 1/		Tasa de crecimiento (%)	
		Ene-19	Dic-18	Ene-19	Mes
Banco de la Nación	9,7	143	144	0,4	14,8
Agrobanco	1,6	23	23	-0,8	-54,2
Banca Múltiple	44,2	665	657	-1,3	10,4
Instituciones No Bancarias	44,6	658	663	0,7	15,3
Financieras	9,0	133	133	0,2	8,0
Cajas Municipales	31,8	469	474	0,9	20,7
Cajas Rurales	3,6	54	54	0,4	-4,7
Edpymes	0,1	2	2	-0,9	-20,3
Arrendamiento Financiero	0,0	0	0	-	-
TOTAL	100,0	1 490	1 487	-0,2	10,5
Empresas	62,9	942	935	-0,7	7,5
Personas	37,1	548	552	0,7	15,9
Consumo	30,9	456	459	0,7	16,3
Hipotecario	6,2	92	93	0,7	13,7
MN	97,3	1 451	1 447	-0,2	10,3
ME	2,7	39	40	0,9	15,9
ME (Mill. US\$)		12	12	0,9	15,9

1/ TCF = Tipo de Cambio Fijo (S/ 3,37 por US\$)

Fuente: SBS y AFP.

Elaboración: BCRP, Sucursal Huancayo. Departamento de Estudios Económicos.

- Respecto al tipo de crédito, lo orientado a empresas (62,9 por ciento de participación), mostró un incremento de 7,5 por ciento con relación a enero de 2018, por mayores créditos a la pequeña y micro empresa en sectores como comercio y servicios. De otro lado, en el mismo lapso, los créditos para personas crecieron en 15,9 por ciento, por mayores saldos de créditos de consumo (16,3 por ciento) a lo que se sumó el aumento de los créditos hipotecarios (13,7 por ciento).

² Se presentan los saldos de los créditos y depósitos al cierre de operaciones de diciembre de 2018. Cabe destacar que los saldos de las cuentas expresadas en moneda extranjera se valúan al tipo de cambio constante de mayo de 2018 (S/ 3,31 por dólar), a fin de aislar el efecto de la valuación cambiaria sobre los saldos en dicha moneda.

GRÁFICO N° 4
AYACUCHO: CRECIMIENTO DEL CREDITO DIRECTO
 (Variación % respecto a similar mes del año anterior)

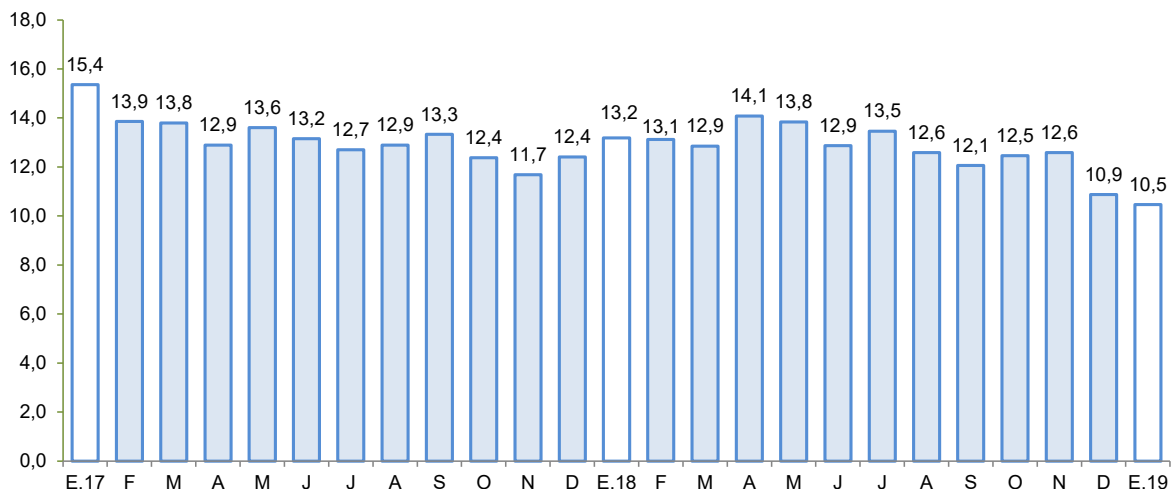

Fuente: SBS y AFP.

Elaboración: BCRP - Sucursal Huancayo.

- Por tipo de moneda, respecto del mes previo, disminuyeron los saldos en moneda nacional (-0,2 por ciento); pero, aumentaron en lo que respecta a moneda extranjera (0,9 por ciento). En términos interanuales, crecieron los saldos en moneda nacional (10,3 por ciento) y en moneda extranjera (15,9 por ciento). El ratio de dolarización se situó en 2,7 por ciento en enero, nivel mayor en 0,2 de punto porcentual en comparación a lo observado en enero de 2018.
- Respecto a la morosidad en Ayacucho, al término de diciembre se situó en 6,3 por ciento, siendo mayor en 1,4 de punto porcentual respecto a similar mes del año pasado. Los ratios más altos se registraron en las Edpymes (10,0 por ciento) y en Agrobanco (20,6 por ciento), principalmente en créditos a micro y pequeña empresa.

GRÁFICO N° 5
AYACUCHO: TASA DE MOROSIDAD 1/ 2/
 (En porcentaje)

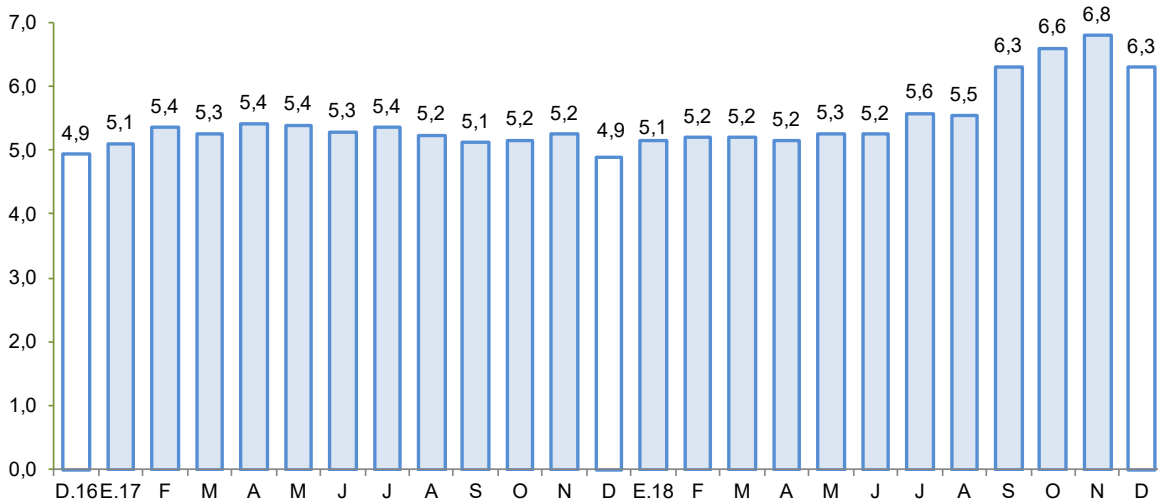

1/ Preliminar.

2/ Morosidad = (créditos vencidos + créditos en cobranza judicial) / colocaciones brutas.

Fuente: SBS y AFP.

Elaboración: BCRP - Sucursal Huancayo.



2. Depósitos

- Los **depósitos** al finalizar enero, registraron un saldo de S/ 1 056 millones, menor en 2,5 por ciento, respecto del mes anterior, explicado por la disminución de los saldos del Banco de la Nación (-7,4 por ciento) y la Banca Múltiple (-0,2 por ciento). Con relación a enero de 2018, las captaciones crecieron en 7,3 por ciento, debido a la mayor captación de fondos de la Banca Múltiple (7,6 por ciento) y de las Cajas Municipales (13,1 por ciento).
- Según tipo de depósito, en términos interanuales se observó una expansión principalmente en las modalidades de ahorro (4,0 por ciento) y a plazo (29,7 por ciento). Por tipo de moneda, los depósitos en soles aumentaron en 8,5 por ciento mientras que en moneda extranjera disminuyeron en 5,1 por ciento.

CUADRO N° 7
AYACUCHO: DEPÓSITOS
(Saldos en millones de soles)

	Saldos en millones de soles con TCF 1/		Tasa de crecimiento (%)	
	Dic-18	Ene-19	Mes	12 Meses
Banco de la Nación	382	354	-7,4	4,2
Banca Múltiple	471	470	-0,2	7,6
Instituciones No Bancarias	231	232	0,7	11,9
Financieras	51	51	0,3	8,4
Cajas Municipales	175	176	0,6	13,1
Cajas Rurales	5	5	10,6	7,7
TOTAL	1 084	1 056	-2,5	7,3
Vista	269	240	-10,9	-5,8
Ahorro	525	525	-0,1	4,0
A plazo	289	292	0,9	29,7
MN	1 004	974	-3,0	8,5
ME	80	83	4,0	-5,1
ME (Mill. US\$)	24	25	4,0	-5,1

1/ TCF = Tipo de Cambio Fijo (S/ 3,37 por US\$)

Fuente: SBS y AFP.

Elaboración: BCRP, Sucursal Huancayo. Departamento de Estudios Económicos.

- La tasa de dolarización fue de 7,9 por ciento, menor en 1,0 de punto porcentual respecto de enero de 2018, lo que se explica, por el crecimiento de los depósitos en moneda nacional.

GRÁFICO N° 6
AYACUCHO: CRECIMIENTO DE LOS DEPÓSITOS
 (Variación % respecto a similar periodo del año anterior)



Fuente: SBS y AFP.
 Elaboración: BCRP - Sucursal Huancayo.

IV. EJECUCIÓN DEL PRESUPUESTO DE GASTOS DEL GOBIERNO GENERAL

1. Ejecución del Presupuesto de Gastos Corrientes

- El gasto corriente no financiero creció 38,5 por ciento interanual en términos reales en febrero, asociado a los mayores montos devengados a nivel del Gobierno Central y Regional, sustentado en los desembolsos por remuneraciones y por compras de bienes y servicios.

CUADRO N° 9
AYACUCHO: EJECUCIÓN DEL PRESUPUESTO DE GASTOS CORRIENTES 1/ 2/
 (Millones de soles)

	Febrero			Enero - Febrero		
	2 018	2 019	Var % real	2 018	2 019	Var % real
Gobierno Nacional	34,6	83,9	137,8	103,4	125,2	18,6
Gobierno Regional	73,9	75,6	0,2	149,7	151,9	-0,6
Gobiernos locales	14,4	14,2	-3,1	21,7	19,7	-10,7
Total	122,9	173,6	38,5	274,8	296,8	5,8

1/ Información actualizada al 28 de febrero de 2019

2/ Comprende el gasto en remuneraciones y en bienes y servicios.

Fuente: MEF

Elaboración: BCRP - Sucursal Huancayo.

- En el acumulado bimestral, el gasto aumentó en 5,8 por ciento en términos reales, debido a la mayor ejecución a nivel del Gobierno Central (18,6 por ciento).

2. Ejecución del Presupuesto de Inversiones

- La inversión pública en Ayacucho correspondiente a los tres niveles de gobierno totalizó en febrero S/ 41,3 millones, menor en 11,2 por ciento respecto de febrero del año pasado. Al respecto, la contracción del Gobierno Nacional (-78,1 por ciento) y del Gobierno Regional (-5,9 por ciento), fue parcialmente contrarrestado por el incremento a nivel de los gobiernos locales (34,0 por ciento).

CUADRO N° 10
AYACUCHO: EJECUCIÓN DEL PRESUPUESTO DE INVERSIONES 1/ 2/
(Millones de soles)

	Febrero			Enero - Febrero		
	2 018	2 019	Var % real	2 018	2 019	Var % real
Gobierno Nacional	15,5	3,5	-78,1	21,6	4,5	-79,8
Gobierno Regional	8,0	7,7	-5,9	8,3	8,1	-4,6
Gobiernos locales	22,0	30,1	34,0	26,0	32,4	22,0
Inversión Pública	45,6	41,3	-11,2	56,0	45,0	-21,2

1/ Información actualizada al 28 de febrero de 2019

2/ Comprende la adquisición de activos no financieros.

Fuente: MEF

Elaboración: BCRP - Sucursal Huancayo.

- Respecto al enero – febrero, la inversión pública sumó S/ 45,0 millones, nivel menor en 21,2 por ciento respecto al año previo, ante la disminución observada en el Gobierno Nacional (-79,8 por ciento) y Regional (-4,6 por ciento). La inversión se orientó principalmente a los rubros Agropecuario, Saneamiento, Educación y Transporte, los que en conjunto representaron el 90,8 por ciento del total. Por nivel de gobierno, el mayor desembolso en inversiones fue realizado por los municipios con una participación de 72,1 por ciento de participación.

GRÁFICO N° 7
AYACUCHO: CRECIMIENTO DE LA EJECUCIÓN DEL PRESUPUESTO DE INVERSIONES
(Variación % real)

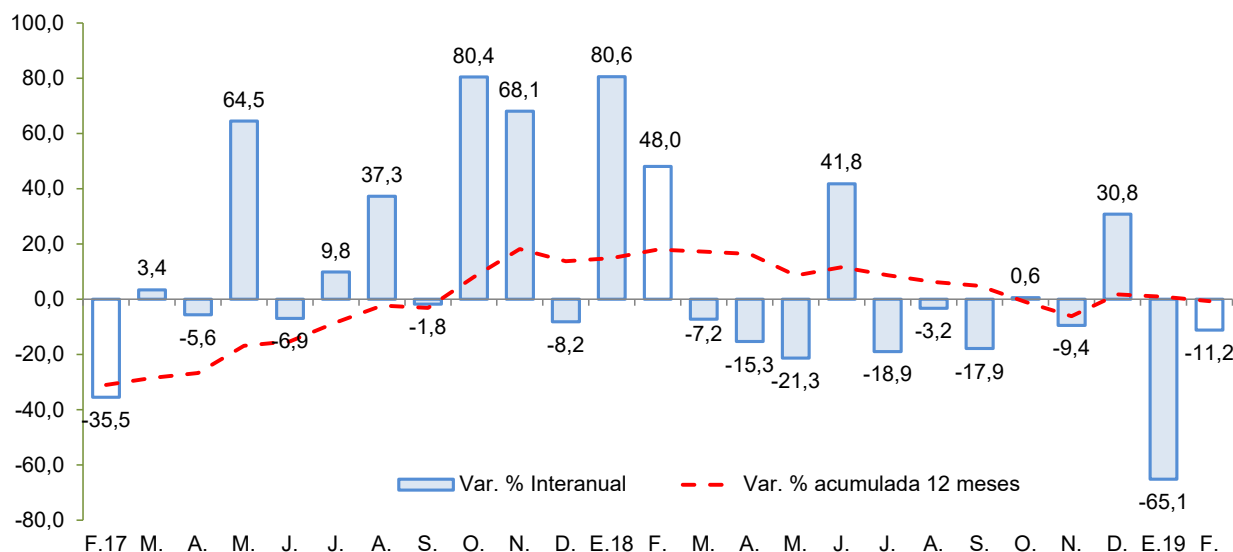

Fuente: MEF.

Elaboración: BCRP - Sucursal Huancayo.

Entre los principales proyectos que se vienen ejecutando en 2019 destacan:

- Mejoramiento de la capacidad resolutoria del Hospital de Apoyo San Francisco, en la provincia de La Mar, con un PIM de S/ 44,7 millones.
- Mejoramiento de la capacidad resolutoria del Hospital San Miguel, provincia La Mar, con un PIM de S/ 37,6 millones.

- Mejoramiento de la capacidad resolutive del Hospital Coracora, en la provincia de Parinacochas, con un PIM de S/ 36,4 millones.
- Ampliación de la presa Ancascocha y afianzamiento del valle de Yauca (S/ 33,4 millones).
- Mejoramiento de la capacidad resolutive de las unidades productoras del Hospital de Cangallo, provincia de Cangallo, con un PIM de S/ 31,2 millones.

V. ANEXOS



ANEXO 1

AYACUCHO: PRODUCCIÓN AGROPECUARIA 1/
(En toneladas)

	2018												2019		TOTAL AGRÍCOLA
	FEB	MAR	ABR	MAY	JUN	JUL	AGO	SET	OCT	NOV	DIC	ENE	FEB		
TOTAL AGRÍCOLA	58 081	89 835	144 985	297 999	230 008	72 729	30 703	30 292	28 714	30 792	44 391	49 386	68 158	TOTAL AGRÍCOLA	
Ajo	15	54	17	575	827	394	73	35	0	24	3	130	148	Ajo	
Alfalfa	19 480	20 392	20 181	21 596	20 882	18 601	17 179	20 284	20 979	21 906	24 041	25 426	24 771	Alfalfa	
Arveja grano seco	0	1	148	2 300	2 823	1 063	0	25	0	0	2	0	0	Arveja grano seco	
Arveja grano verde	1 519	856	619	500	256	99	104	63	27	87	261	1 119	682	Arveja grano verde	
Cacao	0	177	623	1 191	1 615	941	493	73	0	0	0	0	0	Cacao	
Café	0	2	589	1 011	978	413	437	0	0	0	0	0	0	Café	
Cebada grano	0	5	5	2 841	9 135	5 178	367	2	0	22	16	0	23	Cebada grano	
Cebolla	385	299	404	662	732	259	98	29	8	85	81	324	351	Cebolla	
Frijol grano seco	14	18	258	1 210	1 003	178	57	28	0	0	0	0	5	Frijol grano seco	
Haba grano seco	4	8	368	3 656	4 511	1 489	0	0	0	0	4	0	4	Haba grano seco	
Haba grano verde	1 177	1 323	744	678	130	0	38	47	25	47	306	911	1 115	Haba grano verde	
Maíz amarillo duro	307	246	81	254	142	19	0	0	0	0	0	1 109	551	Maíz amarillo duro	
Maíz amiláceo	0	71	975	9 961	11 082	3 623	16	0	3	0	0	0	8	Maíz amiláceo	
Maíz choclo	2 092	2 353	1 633	1 481	127	140	0	0	14	285	590	1 527	1 947	Maíz choclo	
Mashua	0	237	307	4 370	4 941	91	0	0	0	0	0	0	0	Mashua	
Melocotón	1 206	1 641	1 188	17	0	0	0	0	0	2	8	106	763	Melocotón	
Naranja	115	287	418	464	489	272	103	23	14	8	5	23	92	Naranja	
Oca	0	280	610	4 277	2 469	0	0	0	0	0	0	0	0	Oca	
Olluco	38	451	895	5 383	7 045	929	26	0	0	0	0	0	81	Olluco	
Palta	793	888	787	927	777	702	596	258	100	86	205	379	1 475	Palta	
Papa	14 174	38 210	81 807	154 186	95 435	15 311	419	583	356	1 147	11 468	8 500	19 892	Papa	
Papaya	40	50	50	61	75	65	54	45	41	35	40	45	36	Papaya	
Piña	33	28	64	51	130	146	50	55	62	13	28	21	17	Piña	
Plátano	87	84	103	117	127	195	100	94	91	77	84	129	172	Plátano	
Quinua	83	1 427	3 851	7 795	6 485	721	46	9	10	50	310	408	302	Quinua	
Trigo	0	21	0	778	8 207	4 824	261	63	4	2	4	0	0	Trigo	
Tuna	6 115	6 401	7 140	361	34	28	45	30	40	50	51	1 860	6 589	Tuna	
Yuca	444	419	481	534	559	468	378	442	383	450	383	361	458	Yuca	
Zapallo	0	96	92	79	185	40	0	0	0	0	0	24	26	Zapallo	
TOTAL PECUARIO	5 256	9 727	12 625	14 124	9 216	6 568	4 562	3 287	2 570	2 490	2 800	2 955	4 833	TOTAL PECUARIO	
Carne 2/	1 302	1 575	1 726	1 844	1 698	1 749	1 502	1 384	1 240	1 394	1 658	948	1 275	Carne 2/	
Carne de ovino 2/	127	150	178	199	182	157	141	126	117	153	145	98	128	Carne de ovino 2/	
Carne de porcino 2/	188	220	222	222	213	249	221	193	169	196	223	154	179	Carne de porcino 2/	
Carne de vacuno 2/	799	996	1 082	1 167	1 076	1 066	911	856	755	818	995	546	786	Carne de vacuno 2/	
Leche de vacuno	3 844	7 943	10 701	12 137	7 418	4 723	2 964	1 835	1 263	1 017	1 038	1 932	3 462	Leche de vacuno	

1/ Información preliminar.

2/ Peso neto.

Fuente: MINAGRI

Elaboración: BCRP - Sucursal Huancayo.



ANEXO 2

**AYACUCHO: SUPERFICIE SEMBRADA 1/
(En hectáreas)**

CULTIVO	2017-2018						2018-2019						CULTIVO	
	FEB	MAR	ABR	MAY	JUN	JUL	AGO	SET	OCT	NOV	DIC	ENE		FEB
Ajo	2	3	0	6	1	1	49	45	105	116	20	6	10	Ajo
Arroz cáscara	2	0	0	0	0	0	0	12	3	4	10	9	0	Arroz cáscara
Arveja grano seco	4	0	0	0	0	2	18	109	892	2 104	1 317	564	12	Arveja grano seco
Arveja grano verde	27	40	4	6	13	27	268	439	259	401	126	55	31	Arveja grano verde
Cacao	114	0	0	0	0	0	0	0	11	6	0	3	0	Cacao
Café	50	0	0	0	0	0	0	0	10	70	0	0	0	Café
Cebada grano	191	78	2	18	15	3	0	11	191	3 738	5 367	3 761	481	Cebada grano
Cebolla	16	3	1	8	2	7	28	44	67	172	42	14	2	Cebolla
Frijol grano seco	0	52	0	0	0	0	2	65	346	673	393	165	58	Frijol grano seco
Haba grano seco	0	0	9	16	20	4	83	553	2 702	3 384	752	98	0	Haba grano seco
Haba grano verde	0	17	5	2	9	25	204	453	313	270	1	41	45	Haba grano verde
Maíz amarillo duro	0	0	6	0	0	0	3	452	282	125	110	24	8	Maíz amarillo duro
Maíz amiláceo	11	8	0	0	0	0	262	1 517	7 218	7 931	2 413	262	9	Maíz amiláceo
Maíz choclo	0	0	2	0	67	98	315	489	562	392	26	7	13	Maíz choclo
Oca	0	0	0	0	0	0	27	201	723	687	106	6	0	Oca
Olluco	0	0	0	0	0	0	64	326	1 116	1 216	263	3	0	Olluco
Palto	2	0	0	0	0	0	0	9	17	154	0	6	105	Palto
Papa	8	70	10	52	103	352	1 505	1 940	7 211	9 781	3 696	1 294	17	Papa
Quinua	0	0	1	35	52	272	682	288	2 866	7 263	2 173	1 070	0	Quinua
Tomate	11	4	7	2	4	13	5	7	24	18	15	5	3	Tomate
Trigo	93	56	6	11	19	0	0	8	278	2 785	3 935	2 556	280	Trigo
Yuca	3	3	4	1	0	0	0	425	295	4	0	11	0	Yuca
Zanahoria	6	2	9	10	7	8	37	32	33	47	36	13	3	Zanahoria
Zapallo	0	0	0	0	0	0	9	6	16	11	5	2	0	Zapallo

1/ Cifras preliminares.

Fuente: DIA - Ayacucho

Elaboración: BCRP - Sucursal Huancayo.



ANEXO 3

AYACUCHO: PRODUCCIÓN MINERA 1/

PRODUCTOS	2018											2019		PRODUCTOS
	FEB	MAR	ABR	MAY	JUN	JUL	AGO	SET	OCT	NOV	DIC	ENE	FEB	
MINERÍA METÁLICA														MINERÍA METÁLICA
Zinc (TMF)	3 531	4 286	4 683	4 718	4 039	3 763	4 322	4 903	286	290	856	3 739	3 769	Zinc (TMF)
Cobre (TMF)	29	48	37	50	48	50	42	45	0	0	6	36	37	Cobre (TMF)
Plata (KGG)	35 220	37 444	36 726	40 820	43 614	42 145	42 916	40 647	42 413	42 796	35 832	41 424	37 228	Plata (KGG)
Plomo (TMF)	323	281	301	329	270	373	272	301	143	142	159	409	511	Plomo (TMF)
Oro (KGG)	886	1 059	978	1 058	944	945	1 000	905	1 096	957	851	1 146	1 007	Oro (KGG)

1/ Cifras preliminares

Fuente: MINEM.

Elaboración: BCRP, Sucursal Huancayo. Departamento de Estudios Económicos.



ANEXO 4

AYACUCHO: EXPORTACIONES POR GRUPO DE PRODUCTO 1/
(Millones de US\$ FOB)

TIPO	2018											2019 1/		TIPO
	FEB	MAR	ABR	MAY	JUN	JUL	AGO	SET	OCT	NOV	DIC	ENE	FEB	
PRODUCTOS TRADICIONALES	20,2	20,9	41,9	20,2	30,2	12,3	28,2	25,8	36,3	38,2	28,1	41,7	36,8	PRODUCTOS TRADICIONALES
Pesqueros	0,0	0,0	0,0	0,0	0,0	0,0	0,0	0,0	0,0	0,0	0,0	0,0	0,0	Pesqueros
Agrícolas	0,0	0,0	0,0	0,0	0,0	0,0	0,0	0,0	0,0	0,0	0,0	0,0	0,0	Agrícolas
Mineros	20,2	20,9	41,9	20,2	30,2	12,3	28,2	25,8	36,3	38,2	28,1	41,7	36,8	Mineros
PRODUCTOS NO TRADICIONALES	1,5	1,9	2,0	2,0	1,9	0,9	1,7	1,7	1,6	1,1	0,8	0,5	1,0	PRODUCTOS NO TRADICIONALES
Agropecuarios	1,5	1,9	2,0	1,9	1,7	0,8	1,4	1,6	1,4	1,1	0,7	0,4	0,7	Agropecuarios
Maderas y papeles, y sus manufacturas	0,0	0,0	0,0	0,0	0,0	0,0	0,0	0,0	0,0	0,0	0,0	0,0	0,0	Maderas y papeles, y sus manufacturas
Metal - mecánico	0,0	0,0	0,0	0,0	0,0	0,0	0,0	0,0	0,0	0,0	0,0	0,0	0,0	Metal - mecánico
Minería no metálica	0,0	0,0	0,0	0,0	0,0	0,0	0,0	0,0	0,0	0,0	0,0	0,0	0,0	Minería no metálica
Pesqueros	0,0	0,0	0,0	0,0	0,0	0,0	0,0	0,0	0,0	0,0	0,0	0,0	0,0	Pesqueros
Químicos	0,0	0,0	0,0	0,0	0,0	0,0	0,0	0,0	0,0	0,0	0,0	0,0	0,0	Químicos
Sidero - metalúrgico	0,0	0,0	0,0	0,0	0,0	0,0	0,0	0,0	0,0	0,0	0,0	0,0	0,0	Sidero - metalúrgico
Textiles	0,0	0,0	0,0	0,1	0,0	0,1	0,1	0,0	0,2	0,0	0,0	0,1	0,2	Textiles
Otros	0,0	0,0	0,0	0,0	0,1	0,0	0,1	0,1	0,0	0,0	0,0	0,0	0,0	Otros
OTROS	0,0	0,0	0,0	0,0	0,0	0,0	0,0	0,0	0,0	0,0	0,0	0,0	0,0	OTROS
TOTAL EXPORTACIONES	21,7	22,8	43,9	22,2	32,0	13,2	29,9	27,5	38,0	39,3	28,9	42,1	37,8	TOTAL EXPORTACIONES

1/ Cifras Preliminares.

Fuente: SUNAT.

Elaboración: BCRP - Sucursal Huancayo.



ANEXO 5

**AYACUCHO: INGRESOS CORRIENTES DEL GOBIERNO CENTRAL
(Millones de soles)**

	2018												2019	
	ENE	FEB	MAR	ABR	MAY	JUN	JUL	AGO	SET	OCT	NOV	DIC	ENE	
GASTOS NO FINANCIEROS	11,3	36,4	63,3	55,2	71,5	76,7	87,0	59,0	70,6	82,1	92,5	183,3	7,8	GASTOS NO FINANCIEROS
a. GASTOS CORRIENTES	7,3	14,4	18,0	16,1	19,5	19,0	21,8	18,4	17,7	19,6	19,9	35,8	5,5	a. GASTOS CORRIENTES
sociales	3,4	3,7	4,0	3,4	3,7	3,4	4,0	3,4	3,2	3,9	3,5	5,2	2,8	1. Personal y obligaciones sociales
sociales	0,2	0,2	0,3	0,8	1,3	1,9	1,8	1,5	1,8	1,8	2,0	3,0	0,2	sociales
3. Bienes y servicios	3,4	10,2	13,4	11,5	14,0	12,3	14,2	11,5	10,6	13,1	13,2	26,4	2,2	3. Bienes y servicios
4. Donaciones y transferencias	0,2	0,2	0,2	0,2	0,4	1,3	1,7	1,4	1,9	0,8	0,5	0,9	0,3	4. Donaciones y transferencias
5. Otros gastos	0,1	0,1	0,1	0,2	0,1	0,2	0,1	0,6	0,1	0,1	0,6	0,2	0,1	5. Otros gastos
b. GASTOS DE CAPITAL	4,0	22,0	45,3	39,2	52,0	57,7	65,2	40,7	52,9	62,5	72,5	147,5	2,3	b. GASTOS DE CAPITAL
1. Adquisición de activos no finan.	4,0	22,0	44,8	38,7	52,0	57,7	63,0	39,4	52,6	62,2	72,5	147,0	2,3	financieros
2. Donaciones y transferencias	0,0	0,0	0,5	0,5	0,0	0,0	2,3	1,2	0,3	0,3	0,1	0,5	0,0	2. Donaciones y transferencias
3. Otros gastos de capital	0,0	0,0	0,0	0,0	0,0	0,0	0,0	0,0	0,0	0,0	0,0	0,0	0,0	3. Otros gastos de capital

1/ Información actualizada al 31 de enero de 2019

Fuente: MEF

Elaboración: BCRP - Sucursal Huancayo.



ANEXO 6

AYACUCHO: EJECUCIÓN DEL PRESUPUESTO DE GASTOS DEL GOBIERNO NACIONAL 1/
(Millones de soles)

	2018											2019		
	FEB	MAR	ABR	MAY	JUN	JUL	AGO	SET	OCT	NOV	DIC	ENE	FEB	
GASTOS NO FINANCIEROS	68,5	53,1	107,5	86,9	102,6	68,9	94,0	71,0	124,0	71,3	129,4	42,3	87,3	GASTOS NO FINANCIEROS
a. GASTOS CORRIENTES	34,6	39,5	65,9	50,9	78,6	56,5	70,9	55,7	76,9	54,7	92,6	41,3	83,9	a. GASTOS CORRIENTES
1. Personal y obligaciones sociales	16,3	17,3	16,4	17,1	17,1	17,7	15,2	14,4	14,2	15,8	19,1	20,5	18,1	1. Personal y obligaciones sociales
2. Pensiones y prestaciones sociales	3,1	3,1	2,2	2,1	1,9	3,2	5,1	1,9	1,2	2,2	3,0	2,2	2,1	2. Pensiones y prestaciones sociales
3. Bienes y servicios	15,5	19,0	16,4	16,7	25,1	26,0	27,3	24,8	30,3	26,3	46,4	14,8	28,7	3. Bienes y servicios
4. Donaciones y transferencias 2/	-0,3	0,0	0,4	0,0	0,0	0,0	0,0	7,6	5,4	0,5	2,9	0,0	13,5	4. Donaciones y transferencias 2/
5. Otros gastos	0,0	0,0	30,5	15,1	34,5	9,5	23,3	7,0	25,8	9,8	21,2	3,8	21,4	5. Otros gastos
b. GASTOS DE CAPITAL	33,9	13,6	41,6	36,0	24,0	12,3	23,1	15,3	47,2	16,6	36,9	1,0	3,5	b. GASTOS DE CAPITAL
1. Adquisición de activos no finan.	15,5	10,5	41,6	36,0	20,8	12,3	23,1	15,2	47,3	16,6	35,3	1,0	3,5	1. Adquisición de activos no finan.
2. Donaciones y transferencias 2/	0,0	0,0	0,0	0,0	3,2	0,0	0,0	0,0	-0,1	0,0	0,5	0,0	0,0	2. Donaciones y transferencias 2/
3. Otros gastos de capital	18,4	3,1	0,0	0,0	0,0	0,0	0,0	0,0	0,0	0,0	1,1	0,0	0,0	3. Otros gastos de capital

1/ Información actualizada al 28 de febrero de 2019

2/ Neto de transferencias intergubernamentales.

Fuente: MEF

Elaboración: BCRP - Sucursal Huancayo.

ANEXO 7

AYACUCHO: EJECUCIÓN DEL PRESUPUESTO DE GASTOS DEL GOBIERNO REGIONAL 1/
(Millones de soles)

	2018											2019		
	FEB	MAR	ABR	MAY	JUN	JUL	AGO	SET	OCT	NOV	DIC	ENE	FEB	
GASTOS NO FINANCIEROS	81,9	86,2	94,3	101,5	114,2	119,2	110,3	100,5	147,3	128,3	317,5	76,7	83,2	GASTOS NO FINANCIEROS
a. GASTOS CORRIENTES	73,9	73,6	80,0	83,1	94,3	99,1	85,9	85,5	94,3	92,2	149,8	76,3	75,6	a. GASTOS CORRIENTES
1. Personal y obligaciones sociales	61,3	59,5	62,4	63,9	63,5	70,1	62,8	62,6	65,7	66,6	93,9	66,6	62,5	1. Personal y obligaciones sociales
2. Pensiones y prestaciones sociales	4,1	4,1	4,0	4,3	4,3	5,2	3,9	3,9	4,8	4,5	9,0	5,3	3,9	2. Pensiones y prestaciones sociales
3. Bienes y servicios	8,4	9,8	13,4	15,0	16,0	18,5	18,9	18,9	23,7	21,1	46,3	4,5	9,1	3. Bienes y servicios
4. Donaciones y transferencias	0,0	0,0	0,0	0,0	0,0	0,0	0,0	0,0	0,0	0,0	0,0	0,0	0,0	4. Donaciones y transferencias
5. Otros gastos	0,1	0,2	0,3	0,0	10,6	5,2	0,2	0,1	0,1	0,0	0,5	0,0	0,1	5. Otros gastos
b. GASTOS DE CAPITAL	8,0	12,6	14,3	18,3	19,9	20,1	24,5	14,9	53,0	36,1	167,7	0,4	7,7	b. GASTOS DE CAPITAL
1. Adquisición de activos no finan.	8,0	12,6	14,3	18,3	19,9	20,1	24,5	14,9	53,0	36,1	163,2	0,4	7,7	1. Adquisición de activos no financieros
2. Donaciones y transferencias	0,0	0,0	0,0	0,0	0,0	0,0	0,0	0,0	0,0	0,0	4,5	0,0	0,0	2. Donaciones y transferencias
3. Otros gastos de capital	0,0	0,0	0,0	0,0	0,0	0,0	0,0	0,0	0,0	0,0	0,0	0,0	0,0	3. Otros gastos de capital

1/ Información actualizada al 28 de febrero de 2019

Fuente: MEF

Elaboración: BCRP - Sucursal Huancayo.



ANEXO 8

**AYACUCHO: EJECUCIÓN DEL PRESUPUESTO DE GASTOS DE LOS GOBIERNOS LOCALES 1/
(Millones de soles)**

	2018											2019		
	FEB	MAR	ABR	MAY	JUN	JUL	AGO	SET	OCT	NOV	DIC	ENE	FEB	
GASTOS NO FINANCIEROS	36,4	63,3	55,2	71,5	76,7	87,0	59,0	70,6	82,1	92,5	183,3	7,8	44,4	GASTOS NO FINANCIEROS
a. GASTOS CORRIENTES	14,4	18,0	16,1	19,5	19,0	21,8	18,4	17,7	19,6	19,9	35,8	5,5	14,2	a. GASTOS CORRIENTES
1. Personal y obligaciones sociales	3,7	4,0	3,4	3,7	3,4	4,0	3,4	3,2	3,9	3,5	5,2	2,8	3,8	1. Personal y obligaciones sociales
2. Pensiones y prestaciones sociales	0,2	0,3	0,8	1,3	1,9	1,8	1,5	1,8	1,8	2,0	3,0	0,2	0,3	2. Pensiones y prestaciones sociales
3. Bienes y servicios	10,2	13,4	11,5	14,0	12,3	14,2	11,5	10,6	13,1	13,2	26,4	2,2	9,7	3. Bienes y servicios
4. Donaciones y transferencias	0,2	0,2	0,2	0,4	1,3	1,7	1,4	1,9	0,8	0,5	0,9	0,3	0,4	4. Donaciones y transferencias
5. Otros gastos	0,1	0,1	0,2	0,1	0,2	0,1	0,6	0,1	0,1	0,6	0,2	0,1	0,0	5. Otros gastos
b. GASTOS DE CAPITAL	22,0	45,3	39,2	52,0	57,7	65,2	40,7	52,9	62,5	72,5	147,5	2,3	30,2	b. GASTOS DE CAPITAL
1. Adquisición de activos no finan.	22,0	44,8	38,7	52,0	57,7	63,0	39,4	52,6	62,2	72,5	147,0	2,3	30,1	1. Adquisición de activos no financieros
2. Donaciones y transferencias	0,0	0,5	0,5	0,0	0,0	2,3	1,2	0,3	0,3	0,1	0,5	0,0	0,0	2. Donaciones y transferencias
3. Otros gastos de capital	0,0	0,0	0,0	0,0	0,0	0,0	0,0	0,0	0,0	0,0	0,0	0,0	0,0	3. Otros gastos de capital

1/ Información actualizada al 28 de febrero de 2019

Fuente: MEF

Elaboración: BCRP - Sucursal Huancayo.



ANEXO 9

AYACUCHO: MOROSIDAD
(En porcentajes)

	2017	2018												
	DIC	ENE	FEB	MAR	ABR	MAY	JUN	JUL	AGO	SET	OCT	NOV	DIC	
I. BANCA MÚLTIPLE	6,0	6,3	6,3	6,3	6,1	6,2	6,2	6,6	6,1	7,8	8,3	8,6	8,0	I. BANCA MÚLTIPLE
II. INSTITUCIONES NO BANCARIAS														II. INSTITUCIONES NO BANCARIAS
Empresas Financieras	4,8	5,1	5,0	5,0	5,0	5,1	5,3	5,7	6,2	5,8	5,2	5,2	5,3	Empresas Financieras
Cajas Municipales	4,6	4,9	5,2	5,0	5,0	5,0	5,0	5,0	5,2	5,1	5,0	5,1	4,5	Cajas Municipales
Cajas Rurales	4,2	4,3	4,8	5,1	5,1	5,8	6,1	7,1	7,7	8,6	8,5	8,1	7,9	Cajas Rurales
Edpymes	9,7	11,8	13,2	15,1	14,0	15,3	13,1	13,3	11,8	10,9	10,1	11,0	10,0	Edpymes
III. ENTIDADES ESTATALES														III. ENTIDADES ESTATALES
Banco de la Nación 1/	1,7	1,7	1,6	1,6	1,6	1,7	1,7	1,7	1,8	1,8	1,7	1,7	1,8	Banco de la Nación 1/
Agrobanco 2/	2,6	2,7	2,7	2,9	3,4	4,5	4,1	5,9	8,9	11,9	17,0	20,6	20,6	Agrobanco 2/
Total	4,9	5,1	5,2	5,2	5,2	5,3	5,2	5,6	5,5	6,3	6,6	6,8	6,3	Total

1/ Sólo considera los créditos de consumo e hipotecario

2/ No considera los créditos a las demás empresas del sector.

Fuente: SBS y AFP.

Elaboración: BCRP - Sucursal Huancayo.