



**BANCO CENTRAL DE RESERVA DEL PERÚ**

# **Pasco: Síntesis de Actividad Económica - Noviembre 2019 -**

**Departamento de Estudios Económicos  
Sucursal Huancayo**

Enero de 2020

## Actividad Primaria

- El **sector agropecuario** creció en 2,8 por ciento interanual en noviembre, sustentado en el incremento de las actividades agrícola (3,5 por ciento) y pecuaria (1,7 por ciento). Entre enero y noviembre, disminuyó ligeramente en 1,2 por ciento respecto a similar periodo de 2018, ante el resultado negativo del sub sector agrícola (-2,5 por ciento), no obstante el incremento de la actividad pecuaria (4,8 por ciento).
- La **actividad minera** registró un resultado positivo por tercer mes consecutivo. En noviembre, creció en 17,0 por ciento interanual, debido a la mayor producción de zinc (26,5 por ciento), plomo (28,6 por ciento), oro (21,3 por ciento) y plata (11,5 por ciento). Entre enero y noviembre, creció en 2,7 por ciento respecto a similar periodo de 2018, debido a la producción de plomo (11,5 por ciento), zinc (2,6 por ciento), oro (1,1 por ciento) y plata (6,3 por ciento), no obstante la menor oferta de cobre (-3,9 por ciento).

## Otros Indicadores de Actividad Económica

- Los **despachos de cemento** registraron un resultado negativo por cuarto mes consecutivo luego de incrementarse ligeramente en julio último. En noviembre, decrecieron en 7,7 por ciento interanual, explicado principalmente por el menor desempeño de la inversión pública en los municipios. Entre enero y noviembre, disminuyeron en 2,7 por ciento respecto a similar periodo de 2018, explicado por la menor inversión pública en el Gobierno Regional y los municipios, debido al cambio de autoridades a inicios de año.
- El **crédito directo total** en la región (S/ 829 millones) creció en 10,9 por ciento interanual, sobresaliendo los mayores montos otorgados por la Banca Múltiple e instituciones no bancarias. Asimismo, crecieron los créditos a empresas (11,1 por ciento), de consumo (9,8 por ciento) e hipotecario (15,6 por ciento).
- Por su parte, **la inversión pública** del mes (S/ 142 millones) creció en 256,7 por ciento interanual, ante el incremento de la inversión en todos los niveles de gobierno. Entre enero y noviembre, acumuló una ejecución de S/ 535 millones, mayor en 34,9 por ciento respecto a similar periodo de 2018, ante los incrementos en los desembolsos en todos los niveles de gobierno; en el Gobierno Nacional (111,7 por ciento), explicado por los sectores de transporte y comunicaciones; en el Gobierno Regional (9,5 por ciento), por los rubros de salud, agropecuario y educación; y en las municipalidades (4,3 por ciento), por transporte, medio ambiente y saneamiento.

### Pasco: Otros indicadores de actividad económica

(Variación % respecto a similar mes del año anterior)

	Jun.19	Jul.19	Ago.19	Set.19	Oct.19	Nov.19
Despachos de cemento 1/	↓ -5,9	↑ 0,4	↓ -3,9	↓ -10,3	↓ -9,8	↓ -7,7
Arribos a los establecimientos de hospedaje	↑ 21,1	↑ 0,3	↑ 5,4	↑ 16,6		
Crédito total 2/	↑ 10,2	↑ 8,9	↑ 10,1	↑ 9,7	↑ 10,2	↑ 10,9
Crédito de consumo 2/	↑ 11,2	↑ 10,1	↑ 10,2	↑ 10,7	↑ 9,8	↑ 9,8
Crédito hipotecario 2/	↑ 14,3	↑ 14,3	↑ 16,7	↑ 16,5	↑ 18,1	↑ 15,6
Inversión pública 1/	↑ 153,6	↑ 2,4	↑ 43,1	↑ 16,9	↑ 2,3	↑ 256,7

1/ En términos reales.

2/ En términos nominales.

Fuentes: UNACEM, MINCETUR, SBS y MEF.

El sector agropecuario creció en 2,8 por ciento interanual en noviembre, sustentado en el incremento de las actividades agrícola (3,5 por ciento) y pecuaria (1,7 por ciento). Entre enero y noviembre, disminuyó en 1,2 por ciento respecto a similar periodo de 2018, ante el resultado negativo del sub sector agrícola (-2,5 por ciento).

## Pasco: Producción de principales productos agropecuarios 1/ (En toneladas)

Subsectores	Estructura Porcentual 2016 /2	Noviembre			Enero - Noviembre		
		2 018	2 019	Var. %	2 018	2 019	Var. %
<b>AGRÍCOLA</b>	<b>79,4</b>			<b>3,5</b>			<b>-2,5</b>
<b>Orientada al mercado interno 2/</b>	<b>61,5</b>			<b>8,5</b>			<b>-0,7</b>
Papa	18,2	0,1	1,1	1 492,5	163,2	166,8	2,2
Plátano	8,7	5,8	5,9	1,6	84,4	67,0	-20,6
Yuca	5,6	5,2	4,2	-19,4	78,0	54,7	-29,8
Rocoto	10,2	3,3	3,7	15,0	30,5	37,4	22,8
Granadilla	8,2	1,6	2,0	20,7	18,0	20,1	11,5
Zapallo	1,0	0,6	0,5	-12,7	12,3	12,2	-0,7
Maíz Choclo	1,9	0,0	0,1	-	10,0	12,0	20,3
Olluco	1,0	0,0	0,0	-	9,8	7,4	-24,8
<b>Orientada al mercado externo y agroindustria 2/</b>	<b>17,9</b>			<b>-27,3</b>			<b>-7,5</b>
Café	13,3	0,0	0,0	-	13,6	11,5	-15,6
Maíz A. Duro	1,2	0,1	0,1	-19,3	5,8	5,2	-10,5
Cacao	1,9	0,3	0,2	-27,7	3,6	4,4	22,4
<b>PECUARIO</b>	<b>20,6</b>			<b>1,7</b>			<b>4,8</b>
Carne de vacuno 3/	6,5	0,3	0,3	4,0	3,1	3,2	3,0
Carne de ave 3/	1,3	0,1	0,1	-2,9	0,6	0,6	-0,7
Carne de ovino 3/	3,1	0,1	0,1	3,2	1,2	1,2	1,2
Leche	5,8	2,7	3,0	9,9	28,5	31,6	10,8
<b>SECTOR AGROPECUARIO</b>	<b>100,0</b>			<b>2,8</b>			<b>-1,2</b>

1/ Cifras preliminares.

2/ Estimado a precios de 2007.

3/ Peso neto.

Fuente: MINAGRI.

Elaboración: BCRP - Sucursal Huancayo. Departamento de Estudios Económicos.

- El sub sector **agrícola** aumentó en 3,5 por ciento interanual en el mes, explicado por la mayor oferta al mercado interno (8,5 por ciento), no obstante la reducción en el dirigido al mercado externo y agroindustria (-27,3 por ciento); destacando en el primer caso, los incrementos en la producción de papa, rocoto, granadilla, alfalfa, plátano, maíz choclo, palta y caigua; y en el segundo, por la menor producción de cacao y maíz amarillo duro. En papa, se explicó por las mayores siembras en las zonas productoras de la provincia de Pasco, ante los mayores precios de mercado. Entre enero y noviembre, disminuyó en 2,5 por ciento, debido a la ligera disminución de la oferta para el mercado interno (-0,7 por ciento), y al mercado externo y agroindustria (-7,5 por ciento); destacando en el primer caso, la menor producción de plátano, yuca, olluco, zapallo y palta; y en el segundo, por la menor oferta de café y maíz amarillo duro.
- La producción **pecuaria** creció en 1,7 por ciento interanual en el mes, debido a la mayor producción de leche y carnes de vacuno, ovino y caprino. Entre enero y noviembre, se incrementó en 4,8 por ciento, influenciado por la mayor oferta de lana, huevo, leche y carnes de vacuno y ovino. La mayor producción de leche y carnes de vacuno y porcino, se concentran en la provincia de Oxapampa por ostentar un clima adecuado y disponibilidad de pastos, mientras que la oferta de lana y carnes de ovino y alpaca, provienen de las provincias de Pasco y Daniel Alcides Carrión.

La producción minera creció 17,0 por ciento interanual en noviembre, ante la mayor producción de plomo, zinc, oro y plata. Entre enero y noviembre, aumentó en 2,7 por ciento respecto a similar periodo de 2018.

## Pasco: Producción Minera 1/

(Var. % real respecto al mismo periodo del año anterior)

	Estructura Porcentual 2016 2/	Noviembre			Enero - Noviembre		
		2 018	2 019	Var. %	2 018	2 019	Var. %
Cobre (TMF)	25,1	4 570	4 563	-0,1	52 782	50 711	-3,9
Plomo (TMF)	11,4	7 119	9 156	28,6	82 656	92 169	11,5
Zinc (TMF)	43,3	18 859	23 849	26,5	214 529	220 000	2,6
Oro (Grs.f)	2,0	125 000	151 565	21,3	1 614 589	1 632 271	1,1
Plata (Kg.f)	18,2	52 635	58 701	11,5	565 677	601 126	6,3
<b>TOTAL 1/</b>				<b>17,0</b>			<b>2,7</b>

1/ Cifras preliminares.

2/ Estimado a precios de 2007.

Fuente: MINEM.

Elaboración: BCRP - Sucursal Huancayo. Departamento de Estudios Económicos.

## Pasco: Crecimiento de la producción minera 1/

(Var.% real respecto a similar mes del año anterior)

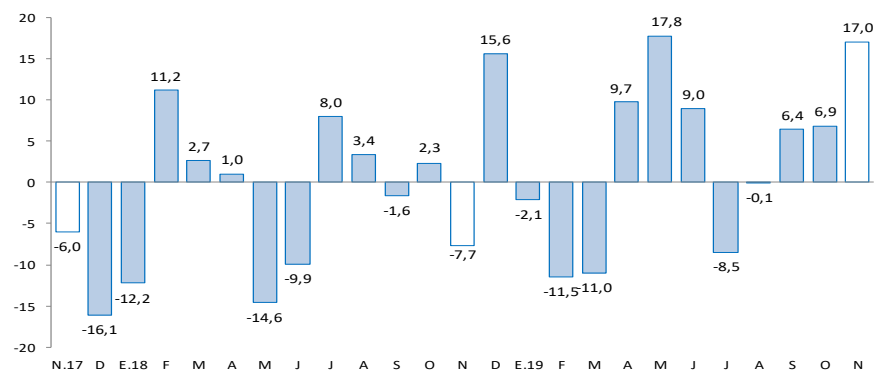

1/ Estimado a precios de 2007.

Fuente: MINEM.

- La **producción minera** registró un resultado positivo por tercer mes consecutivo. En noviembre, creció en 17,0 por ciento interanual, debido a la mayor producción de zinc (26,5 por ciento), en las mineras Administradora Cerro, El Brocal y Pan American Silver; plomo (28,6 por ciento), en Administradora Cerro, Compañía Minera Chungar, Pan American Silver y El Brocal; oro (21,3 por ciento), en Óxidos de Pasco y El Brocal; y plata (11,5 por ciento), en las mineras Atacocha, Administradora Cerro, Pan American Silver, El Brocal y Óxidos de Pasco.

- Entre enero y noviembre, creció en 2,7 por ciento respecto a similar periodo de 2018, debido a la producción de plomo (11,5 por ciento), zinc (2,6 por ciento), oro (1,1 por ciento) y plata (6,3 por ciento), no obstante la menor oferta de cobre (-3,9 por ciento).

Los despachos de cemento decrecieron en 7,7 por ciento interanual en noviembre. Entre enero y noviembre, disminuyeron en 2,7 por ciento respecto a similar periodo de 2018.

## Pasco: Despachos de cemento (Var.% respecto a similar mes del año anterior)

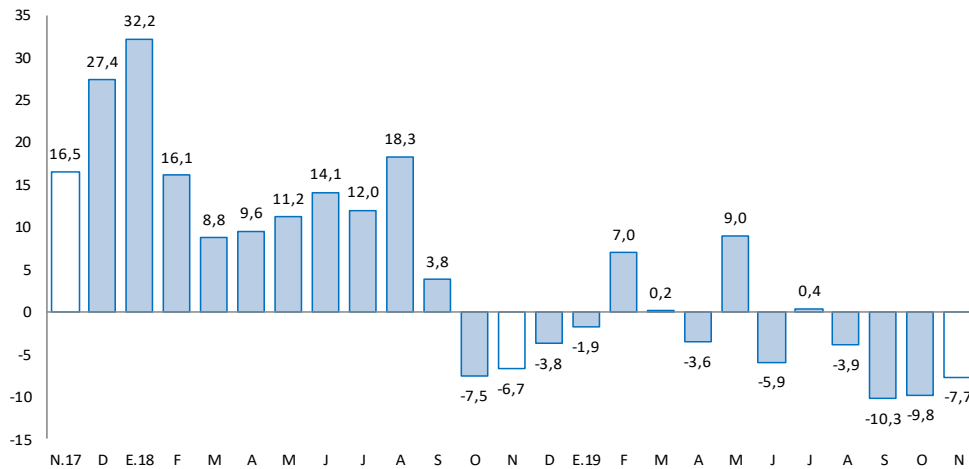

Fuente: UNACEM.

- Los **despachos de cemento** en Pasco registraron un resultado negativo por cuarto mes consecutivo luego de incrementarse ligeramente en julio último. En noviembre, decrecieron en 7,7 por ciento interanual, explicado principalmente por el menor desempeño de la inversión pública en los municipios.
- Entre enero y noviembre, disminuyeron en 2,7 por ciento respecto a similar periodo de 2018, explicado por la menor inversión pública en el Gobierno Regional y los municipios, debido al cambio de autoridades a inicios de año.

El crédito directo total al término de noviembre (S/ 829 millones) creció en 10,9 por ciento interanual. Los créditos a empresas y a personas se expandieron en 11,1 y 10,7 por ciento, respectivamente.

## Pasco: Crédito Directo

(Saldos a fin de periodo en millones de soles)

	Saldos en millones de soles		Tasas de crecimiento (%)	
	oct-19	nov-19	Mes	12 Meses
<b>Banco de la Nación 1/</b>	<b>43</b>	<b>43</b>	<b>-0,1</b>	<b>-3,5</b>
<b>Agrobanco 2/</b>	<b>18</b>	<b>18</b>	<b>-0,5</b>	<b>-41,1</b>
<b>Banca Múltiple</b>	<b>365</b>	<b>375</b>	<b>2,5</b>	<b>10,6</b>
<b>Instituciones No Bancarias</b>	<b>386</b>	<b>393</b>	<b>1,6</b>	<b>18,1</b>
Financieras	112	113	0,4	8,3
Cajas Municipales	260	266	2,2	23,6
Cajas Rurales	14	14	0,4	4,9
Edpymes	0	0	-	-
<b>Total</b>	<b>813</b>	<b>829</b>	<b>1,9</b>	<b>10,9</b>
<b>Empresas</b>	<b>454</b>	<b>466</b>	<b>2,7</b>	<b>11,1</b>
<b>Personas</b>	<b>360</b>	<b>363</b>	<b>0,9</b>	<b>10,7</b>
Consumo	301	304	1,1	9,8
Hipotecario	59	59	0,1	15,6
En MN	776	788	1,5	11,9
En ME	37	41	10,7	-4,3

1/ Considera sólo los créditos de consumo e hipotecario.

2/ No considera los créditos a las demás empresas del sistema financiero.

Fuente: SBS y AFP.

Elaboración: BCRP - Sucursal Huancayo. Departamento de Estudios Económicos.

- La **cartera morosa** al mes de octubre alcanzó 7,6 por ciento, menor en 0,3 de punto porcentual respecto a similar mes de 2018. Los mayores ratios se registraron en Agrobanco (82,4 por ciento), Cajas Rurales (18,4 por ciento), Banca Múltiple (8,3 por ciento), Financieras (3,6 por ciento), Cajas Municipales (3,2 por ciento) y Banco de la Nación (2,0 por ciento).

## Pasco: Crecimiento del crédito directo

(Var.% nominal con respecto a similar mes del año anterior)

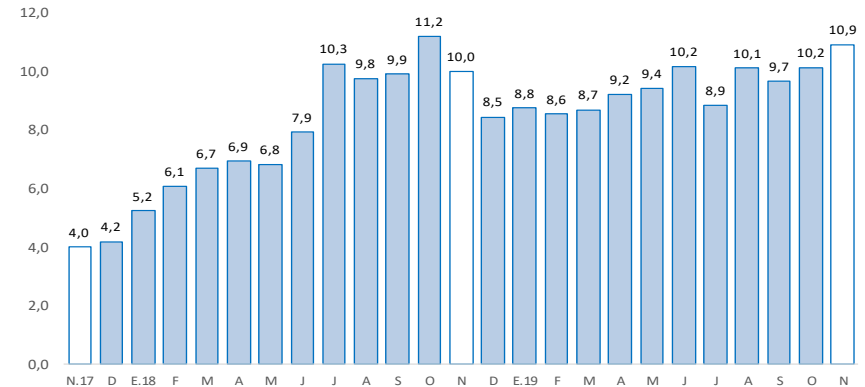

Fuente: SBS y AFP.

## Pasco: Tasa de morosidad 1/

(Porcentaje)

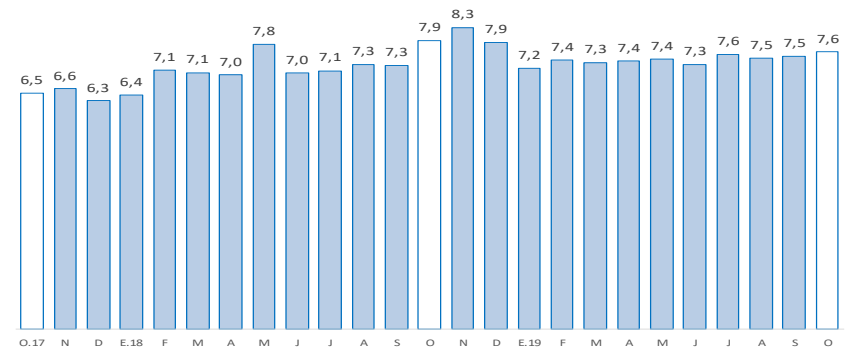

1/ Morosidad = (créditos vencidos + créditos en cobranza judicial) / colocaciones brutas.

Fuente: SBS y AFP.

Los depósitos en Pasco (S/ 661 millones) crecieron en 7,1 por ciento interanual en noviembre, debido a las mayores captaciones en depósitos en ahorro y a plazo. Por tipo de moneda, se incrementó en 11,2 por ciento en moneda nacional, y decreció en 21,2 por ciento en moneda extranjera.

### Pasco: Depósitos

(Saldos a fin de periodo en millones de soles)

	Saldos en millones de soles		Tasas de crecimiento (%)	
	oct-19	nov-19	Mes	12 Meses
<b>Banco de la Nación</b>	<b>183</b>	<b>187</b>	<b>2,6</b>	<b>3,0</b>
<b>Banca Múltiple</b>	<b>306</b>	<b>318</b>	<b>3,7</b>	<b>5,2</b>
<b>Instituciones No Bancarias</b>	<b>149</b>	<b>157</b>	<b>4,8</b>	<b>17,2</b>
Financieras	19	19	-1,1	0,8
Cajas Municipales	129	136	5,7	19,7
Cajas Rurales	1	1	4,1	-
<b>TOTAL</b>	<b>638</b>	<b>661</b>	<b>3,6</b>	<b>7,1</b>
Vista	142	151	6,9	-7,7
Ahorro	307	311	1,0	11,9
A plazo	189	199	5,5	13,5
En MN	576	601	4,3	11,2
En ME	62	61	-2,7	-21,2

Fuente: SBS y AFP.

Elaboración: BCRP - Sucursal Huancayo. Departamento de Estudios Económicos.

### Pasco: Crecimiento de los depósitos

(Var.% nominal con respecto a similar mes del año anterior)

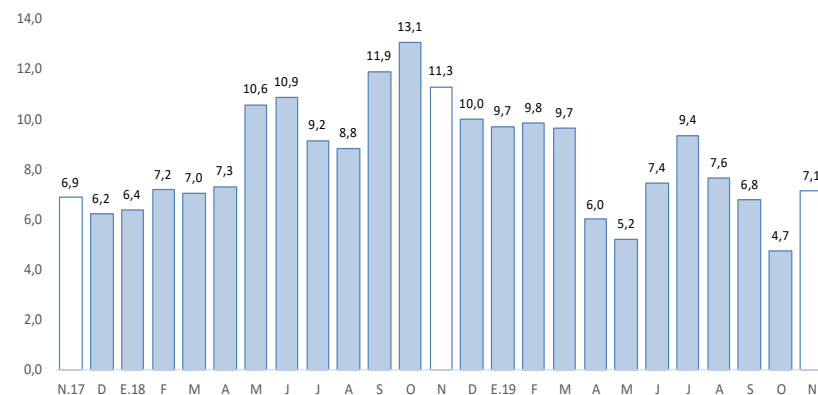

Fuente: SBS y AFP.

La inversión pública, correspondiente a los tres niveles de gobierno sumó S/ 142 millones en noviembre, mayor en 256,7 por ciento interanual, debido al incremento en todos los niveles de gobierno. Entre enero y noviembre, creció en 34,9 por ciento respecto a similar periodo de 2018.

## Pasco: Ejecución del presupuesto público de inversiones 1/ 2/ (En millones de soles)

	Noviembre			Enero - Noviembre		
	2 018	2 019	Var.% real	2 018	2 019	Var.% real
Gobierno Nacional	11	77	616,5	102	221	111,7
Gobierno Regional	12	47	298,1	172	192	9,5
Gobiernos locales	17	17	1,2	114	122	4,3
<b>Total</b>	<b>39</b>	<b>142</b>	<b>256,7</b>	<b>388</b>	<b>535</b>	<b>34,9</b>

1/ Información actualizada al 30 de noviembre de 2019.

2/ Comprende la adquisición de activos no financieros

Fuente: MEF.

Elaboración: BCRP - Sucursal Huancayo. Departamento de Estudios Económicos.

## Pasco: Crecimiento de la ejecución del presupuesto público de inversiones (Var.% real)

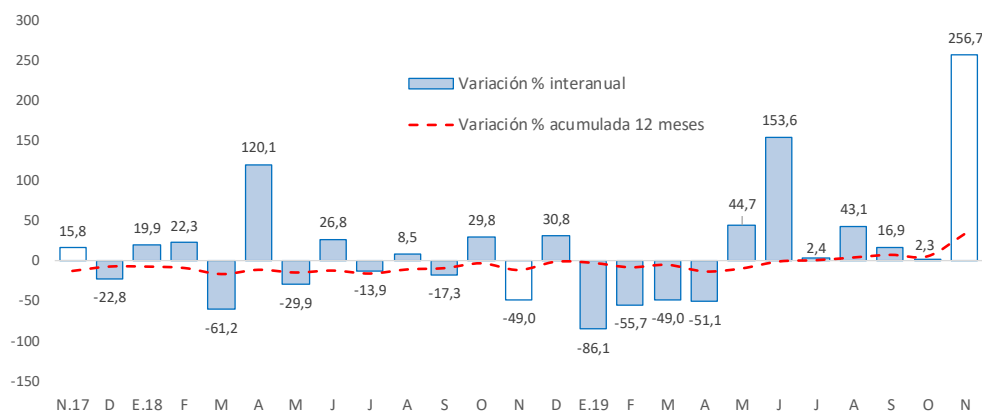

Fuente: MEF.

- La **inversión pública** en Pasco, correspondiente a los tres niveles de gobierno, sumó S/ 142 millones en el mes, mayor en S/ 103 millones (256,7 por ciento) comparado a similar mes de 2018, ante el incremento de la inversión en todos los niveles de gobierno. Entre enero y noviembre, acumuló una ejecución de S/ 535 millones, mayor en 34,9 por ciento respecto a similar periodo de 2018, ante los incrementos en los desembolsos en todos los niveles de gobierno; en el Gobierno Nacional (111,7 por ciento), explicado por los sectores de transporte y comunicaciones; en el Gobierno Regional (9,5 por ciento), por los rubros de salud, agropecuario y educación; y en las municipalidades (4,3 por ciento), por transporte, medio ambiente y saneamiento.
- Entre los **principales proyectos** que se ejecutaron enero y noviembre, destacaron en el Gobierno Nacional el “Mejoramiento de la Carretera Oyón - Ambo” con un gasto de S/ 164 millones; y “Creación de banda ancha para la conectividad integral y desarrollo social de la región Pasco” con un gasto devengado de S/ 33 millones.
- En el Gobierno Regional, sobresalieron los proyectos de “Mejoramiento de la cobertura de los servicios de salud del Hospital Ernesto Germán Guzmán Gonzales, provincia de Oxapampa” con un gasto de S/ 39 millones; y “Mejoramiento del Centro de Salud Fredy Vallejo Oré, distrito de Yanahuanca, provincia de Daniel Alcides Carrión” con un gasto devengado de S/ 29 millones.
- En los gobiernos locales, los mayores desembolsos se registraron en la “Construcción y mejoramiento de los sistemas de agua y desagüe de Puerto Bermúdez” con un gasto de S/ 11 millones; y “Rehabilitación y mejoramiento del camino vecinal tramo: Carretera Belaunde Terry – Obchis – Puerto Violeta – Orellana y accesos, distrito de Constitución, provincia de Oxapampa” con un gasto de S/ 5 millones.