



**BANCO CENTRAL DE RESERVA DEL PERÚ**

# **Pasco: Síntesis de Actividad Económica - Octubre 2019 -**

**Departamento de Estudios Económicos  
Sucursal Huancayo**

Diciembre de 2019

### Actividad Primaria

- El **sector agropecuario** decreció en 5,9 por ciento interanual en octubre, sustentado en la reducción de la actividad agrícola (-10,5 por ciento), contrarrestado parcialmente por el incremento del sub sector pecuario (5,7 por ciento). Entre enero y octubre, disminuyó en 1,5 por ciento respecto a similar periodo de 2018, ante el resultado negativo del sub sector agrícola (-2,9 por ciento), no obstante el incremento de la actividad pecuaria (5,2 por ciento).
- La **actividad minera** registró un resultado positivo por segundo mes consecutivo. En octubre, creció en 6,9 por ciento interanual, debido a la mayor producción de cobre (14,6 por ciento), plomo (27,7 por ciento), oro (42,0 por ciento) y plata (13,1 por ciento). Entre enero y octubre, creció en 1,3 por ciento respecto a similar periodo de 2018, debido a la producción de plomo (9,9 por ciento), zinc (0,2 por ciento) y plata (5,7 por ciento), no obstante la menor oferta de cobre (-4,3 por ciento) y oro (-0,6 por ciento).

### Otros Indicadores de Actividad Económica

- Los **despachos de cemento** registraron un resultado negativo por tercer mes consecutivo luego de incrementarse ligeramente en julio último. En octubre, decrecieron en 9,8 por ciento interanual, explicado principalmente por el menor desempeño de la inversión pública en los municipios. Entre enero y octubre, disminuyeron en 2,1 por ciento respecto a similar periodo de 2018, explicado por la menor inversión pública en el Gobierno Regional.
- El **crédito directo total** en la región (S/ 813 millones) creció en 10,2 por ciento interanual, sobresaliendo los mayores montos otorgados por la Banca Múltiple e instituciones no bancarias. Asimismo, crecieron los créditos a empresas (9,4 por ciento), de consumo (9,8 por ciento) e hipotecario (18,1 por ciento).
- Por su parte, **la inversión pública** del mes (S/ 43 millones) creció en 2,3 por ciento interanual, ante el incremento de la inversión en el Gobierno Regional (40,5 por ciento), sustentado en los sectores de transporte, agropecuario, saneamiento y salud. Entre enero y octubre, acumuló una ejecución de S/ 394 millones, mayor en 10,2 por ciento respecto a similar periodo de 2018, ante los incrementos en los desembolsos en el Gobierno Nacional (53,7 por ciento) y las municipalidades (4,9 por ciento), no obstante los menores gastos en el Gobierno Regional (-11,5 por ciento).

#### Pasco: Otros indicadores de actividad económica

(Variación % respecto a similar mes del año anterior)

	May.19	Jun.19	Jul.19	Ago.19	Set.19	Oct.19
Despachos de cemento 1/	↑ 9,0	↓ -5,9	↑ 0,4	↓ -3,9	↓ -10,3	↓ -9,8
Arribos a los establecimientos de hospedaje	↑ 8,5	↑ 21,1	↑ 0,3	↑ 5,4		
Crédito total 2/	↑ 9,4	↑ 10,2	↑ 8,9	↑ 10,1	↑ 9,7	↑ 10,2
Crédito de consumo 2/	↑ 10,0	↑ 11,2	↑ 10,1	↑ 10,2	↑ 10,7	↑ 9,8
Crédito hipotecario 2/	↑ 12,1	↑ 14,3	↑ 14,3	↑ 16,7	↑ 16,5	↑ 18,1
Inversión pública 1/	↑ 44,7	↑ 153,6	↑ 2,4	↑ 43,1	↑ 16,9	↑ 2,3

1/ En términos reales.

2/ En términos nominales.

Fuentes: UNACEM, MINCETUR, SBS y MEF.

El sector agropecuario decreció en 5,9 por ciento interanual en octubre, sustentado en la reducción de la actividad agrícola (-10,5 por ciento). Entre enero y octubre, disminuyó ligeramente en 1,5 por ciento respecto a similar periodo de 2018, ante el resultado negativo del sub sector agrícola (-2,9 por ciento).

## Pasco: Producción de principales productos agropecuarios 1/ (En toneladas)

Subsectores	Estructura Porcentual 2016 /2	Octubre			Enero - Octubre		
		2 018	2 019	Var.%	2 018	2 019	Var.%
<b>AGRÍCOLA</b>	<b>79,4</b>			<b>-10,5</b>			<b>-2,9</b>
<b>Orientada al mercado interno 2/</b>	<b>61,5</b>			<b>-6,1</b>			<b>-1,3</b>
Papa	18,2	0,0	1,2	-	163,1	165,7	1,5
Plátano	8,7	4,3	6,0	40,6	78,6	61,1	-22,2
Yuca	5,6	8,7	4,5	-47,9	72,7	50,5	-30,6
Rocoto	10,2	3,1	3,3	5,5	27,2	33,7	23,7
Granadilla	8,2	1,8	2,0	9,9	16,3	18,1	10,6
Maíz Choclo	1,9	0,0	0,0	-	10,0	11,9	19,5
Zapallo	1,0	0,9	0,9	-8,8	11,7	11,7	0,0
Olluco	1,0	0,0	0,0	-	9,8	7,4	-24,8
<b>Orientada al mercado externo y agroindustria 2/</b>	<b>17,9</b>			<b>-41,3</b>			<b>-7,1</b>
Café	13,3	0,0	0,0	-	13,6	11,5	-15,6
Maíz A. Duro	1,2	0,0	0,1	176,5	5,7	5,1	-10,3
Cacao	1,9	0,4	0,2	-44,3	3,2	4,1	27,7
<b>PECUARIO</b>	<b>20,6</b>			<b>5,7</b>			<b>5,2</b>
Carne de vacuno 3/	6,5	0,2	0,2	3,0	2,9	3,0	2,9
Carne de ave 3/	1,3	0,1	0,1	0,2	0,5	0,5	-0,4
Carne de ovino 3/	3,1	0,1	0,1	-4,6	1,1	1,1	1,0
Leche	5,8	2,7	3,1	14,7	25,8	28,6	10,9
<b>SECTOR AGROPECUARIO</b>	<b>100,0</b>			<b>-5,9</b>			<b>-1,5</b>

1/ Cifras preliminares.

2/ Estimado a precios de 2007.

3/ Peso neto.

Fuente: MINAGRI.

Elaboración: BCRP - Sucursal Huancayo. Departamento de Estudios Económicos.

- El sub sector **agrícola** disminuyó en 10,5 por ciento interanual en el mes, explicado por la menor oferta al mercado interno (-6,1 por ciento), y del dirigido al mercado externo y agroindustria (-41,3 por ciento); destacando en el primer caso, las reducciones de olluco, yuca, zapallo y palta; y en el segundo, por la menor producción de cacao. En olluco, se explicó por las menores siembras en las zonas productoras de la provincia de Pasco, ante los menores precios de mercado. Entre enero y octubre, disminuyó en 2,9 por ciento, debido a la disminución de la oferta al mercado interno (-1,3 por ciento), y al mercado externo y agroindustria (-7,1 por ciento); destacando en el primer caso, la menor producción de plátano, yuca, olluco, palta y alfalfa; y en el segundo, por la menor oferta de café y maíz amarillo duro.
- La producción **pecuaria** creció en 5,7 por ciento interanual en el mes, debido a la mayor producción de leche, fibra de alpaca y carnes de, vacuno, caprino y ave. Entre enero y octubre, se incrementó ligeramente en 5,2 por ciento, influenciado por la mayor oferta de lana, huevo, leche y carnes de vacuno y ovino. La mayor producción de leche y, carnes de vacuno y porcino, se concentran en la provincia de Oxapampa por ostentar un clima adecuado y disponibilidad de pastos, mientras que la oferta de lana y, carnes de ovino y alpaca, provienen de las provincias de Pasco y Daniel Alcides Carrión.

La producción minera creció 6,9 por ciento interanual en octubre, ante la mayor producción de cobre, plomo, oro y plata. Entre enero y octubre, aumentó en 1,3 por ciento respecto a similar periodo de 2018.

## Pasco: Producción Minera 1/

(Var. % real respecto al mismo periodo del año anterior)

	Estructura Porcentual 2016 2/	Octubre			Enero - Octubre		
		2 018	2 019	Var. %	2 018	2 019	Var. %
Cobre (TMF)	25,1	4 783	5 484	14,6	48 212	46 148	-4,3
Plomo (TMF)	11,4	7 022	8 967	27,7	75 537	83 013	9,9
Zinc (TMF)	43,3	20 889	19 162	-8,3	195 670	196 151	0,2
Oro (Grs.f)	2,0	122 364	173 791	42,0	1 489 589	1 480 705	-0,6
Plata (Kg.f)	18,2	52 364	59 240	13,1	513 042	542 427	5,7
<b>TOTAL 1/</b>				<b>6,9</b>			<b>1,3</b>

1/ Cifras preliminares.

2/ Estimado a precios de 2007.

Fuente: MINEM.

Elaboración: BCRP - Sucursal Huancayo. Departamento de Estudios Económicos.

## Pasco: Crecimiento de la producción minera 1/

(Var. % real respecto a similar mes del año anterior)

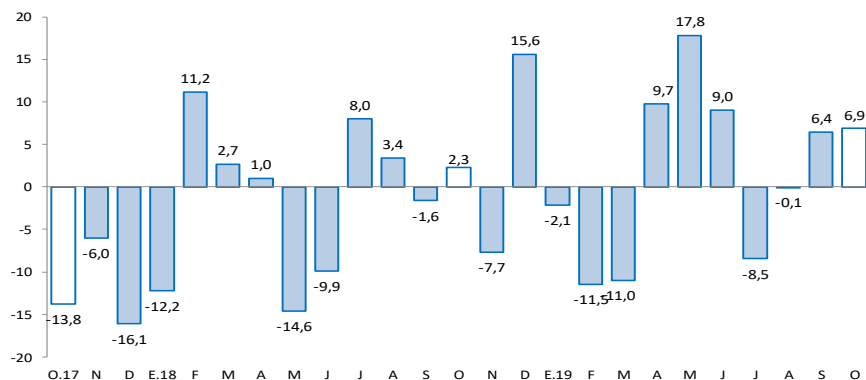

1/ Estimado a precios de 2007

Fuente: MINEM.

- La **producción minera** registró un resultado positivo por segundo mes consecutivo. En octubre, creció en 6,9 por ciento interanual, debido a la mayor producción de cobre (14,6 por ciento), en las mineras El Brocal y Pan American Silver; plomo (27,7 por ciento), en Atacocha, Administradora Cerro, Compañía Minera Chungar, Pan American Silver y El Brocal; oro (42,0 por ciento), en Óxidos de Pasco y El Brocal; y plata (13,1 por ciento), en las mineras Atacocha, Administradora Cerro, El Brocal y Óxidos de Pasco.

- Entre enero y octubre, creció en 1,3 por ciento respecto a similar periodo de 2018, debido a la producción de plomo (9,9 por ciento), zinc (0,2 por ciento) y plata (5,7 por ciento), no obstante la menor oferta de cobre (-4,3 por ciento) y oro (-0,6 por ciento).

Los despachos de cemento decrecieron en 9,8 por ciento interanual en octubre. Entre enero y octubre, disminuyeron en 2,1 por ciento respecto a similar periodo de 2018.

## Pasco: Despachos de cemento (Var.% respecto a similar mes del año anterior)

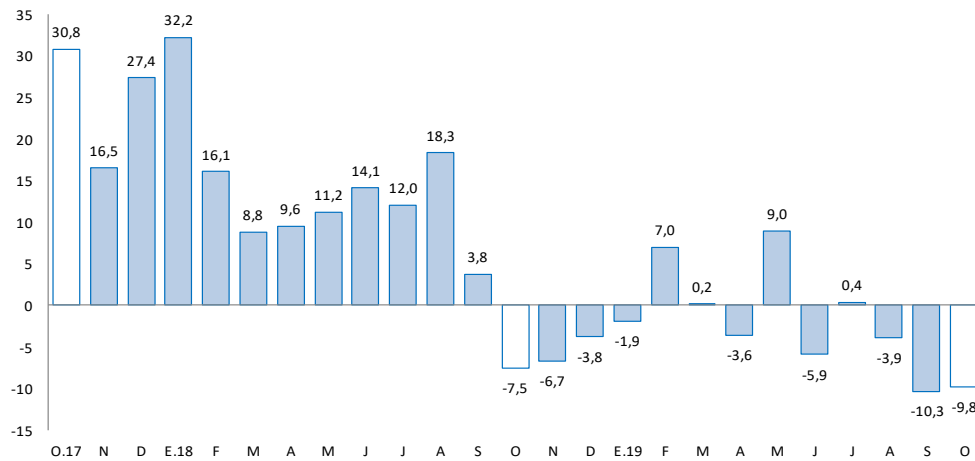

Fuente: UNACEM.

- Los **despachos de cemento** en Pasco registraron un resultado negativo por tercer mes consecutivo luego de incrementarse ligeramente en julio último. En octubre, decrecieron en 9,8 por ciento interanual, explicado principalmente por el menor desempeño de la inversión pública en los municipios.
- Entre enero y octubre, disminuyeron en 2,1 por ciento respecto a similar periodo de 2018, explicado por la menor inversión pública en el Gobierno Regional, debido al cambio de autoridades a inicios de año.

El crédito directo total al término de octubre (S/ 813 millones) creció en 10,2 por ciento interanual. Los créditos a empresas y a personas se expandieron en 9,4 y 11,1 por ciento, respectivamente.

## Pasco: Crédito Directo

(Saldos a fin de periodo en millones de soles)

	Saldos en millones de soles		Tasas de crecimiento (%)	
	sep-19	oct-19	Mes	12 Meses
<b>Banco de la Nación 1/</b>	<b>43</b>	<b>43</b>	<b>-0,2</b>	<b>-3,0</b>
<b>Agrobanco 2/</b>	<b>19</b>	<b>18</b>	<b>-1,8</b>	<b>-41,9</b>
<b>Banca Múltiple</b>	<b>364</b>	<b>365</b>	<b>0,5</b>	<b>8,7</b>
<b>Instituciones No Bancarias</b>	<b>376</b>	<b>386</b>	<b>2,8</b>	<b>18,5</b>
Financieras	111	112	1,1	10,1
Cajas Municipales	250	260	3,8	23,4
Cajas Rurales	14	14	-1,7	6,6
Edpymes	0	0	-	-
<b>Total</b>	<b>801</b>	<b>813</b>	<b>1,5</b>	<b>10,2</b>
<b>Empresas</b>	<b>445</b>	<b>454</b>	<b>2,0</b>	<b>9,4</b>
<b>Personas</b>	<b>357</b>	<b>360</b>	<b>0,9</b>	<b>11,1</b>
Consumo	299	301	0,7	9,8
Hipotecario	58	59	2,0	18,1
En MN	763	776	1,7	12,0
En ME	38	37	-2,6	-17,5

1/ Considera sólo los créditos de consumo e hipotecario.

2/ No considera los créditos a las demás empresas del sistema financiero.

Fuente: SBS y AFP.

Elaboración: BCRP - Sucursal Huancayo. Departamento de Estudios Económicos.

- La **cartera morosa** al mes de setiembre alcanzó 7,5 por ciento, mayor en 0,3 de punto porcentual respecto a similar mes de 2018. Los mayores ratios se registraron en Agrobanco (79,3 por ciento), Cajas Rurales (17,2 por ciento), Banca Múltiple (8,2 por ciento), Financieras (3,4 por ciento), Cajas Municipales (3,1 por ciento) y Banco de la Nación (2,1 por ciento).

## Pasco: Crecimiento del crédito directo

(Var. % nominal con respecto a similar mes del año anterior)

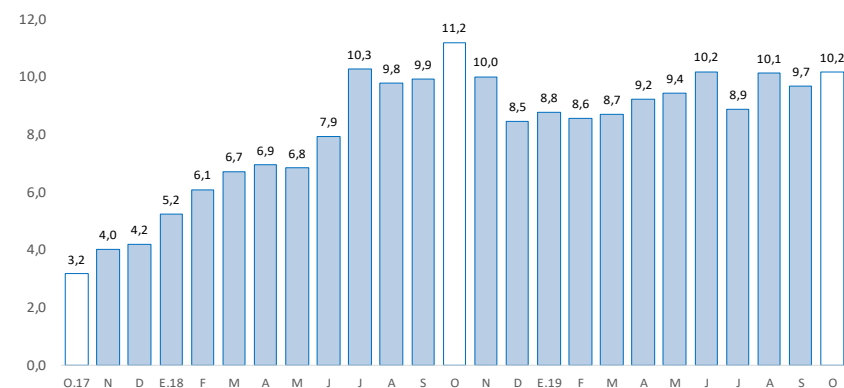

Fuente: SBS y AFP.

## Pasco: Tasa de morosidad 1/

(Porcentaje)

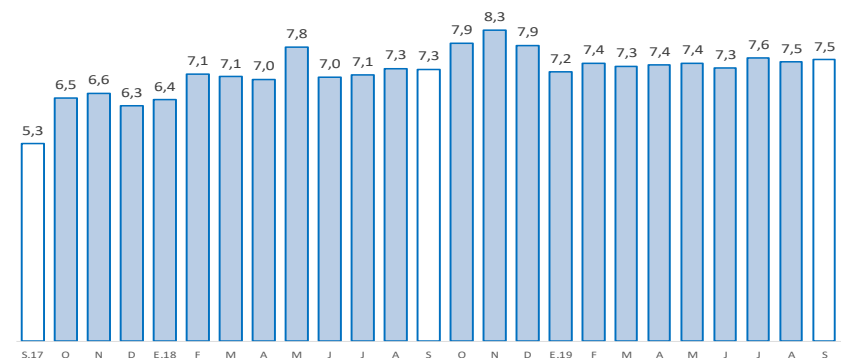

1/ Morosidad = (créditos vencidos + créditos en cobranza judicial) / colocaciones brutas.

Fuente: SBS y AFP.

Los depósitos en Pasco (S/ 638 millones) crecieron en 4,7 por ciento interanual en octubre, debido a las mayores captaciones en depósitos en ahorro y a plazo. Por tipo de moneda, se incrementó en 8,3 por ciento en moneda nacional, y decreció en 19,6 por ciento en moneda extranjera.

### Pasco: Depósitos

(Saldos a fin de periodo en millones de soles)

	Saldos en millones de soles		Tasas de crecimiento (%)	
	sep-19	oct-19	Mes	12 Meses
<b>Banco de la Nación</b>	<b>186</b>	<b>183</b>	<b>-1,8</b>	<b>-0,7</b>
<b>Banca Múltiple</b>	<b>304</b>	<b>306</b>	<b>0,7</b>	<b>3,3</b>
<b>Instituciones No Bancarias</b>	<b>149</b>	<b>149</b>	<b>-0,1</b>	<b>15,9</b>
Financieras	19	19	0,6	2,9
Cajas Municipales	129	129	-0,3	18,0
Cajas Rurales	1	1	1,9	-
<b>TOTAL</b>	<b>639</b>	<b>638</b>	<b>-0,2</b>	<b>4,7</b>
Vista	142	142	-0,3	-14,4
Ahorro	308	307	-0,1	10,6
A plazo	190	189	-0,4	14,0
En MN	579	576	-0,6	8,3
En ME	60	62	3,4	-19,6

Fuente: SBS y AFP.

Elaboración: BCRP - Sucursal Huancayo. Departamento de Estudios Económicos.

### Pasco: Crecimiento de los depósitos

(Var.% nominal con respecto a similar mes del año anterior)

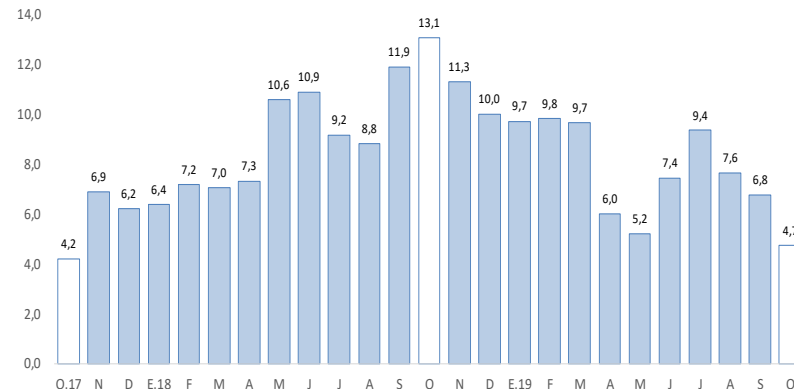

Fuente: SBS y AFP.

La inversión pública en los tres niveles de gobierno sumó S/ 43 millones en octubre, mayor en 2,3 por ciento interanual, debido al incremento en el Gobierno Regional (40,5 por ciento). Entre enero y octubre, creció en 10,2 por ciento respecto a similar periodo de 2018.

## Pasco: Ejecución del presupuesto público de inversiones 1/ 2/ (En millones de soles)

	Octubre			Enero - Octubre		
	2 018	2 019	Var.% real	2 018	2 019	Var.% real
Gobierno Nacional	17	16	-8,6	92	144	53,7
Gobierno Regional	10	14	40,5	160	145	-11,5
Gobiernos locales	15	14	-10,0	98	105	4,9
<b>Total</b>	<b>41</b>	<b>43</b>	<b>2,3</b>	<b>349</b>	<b>394</b>	<b>10,2</b>

1/ Información actualizada al 31 de octubre de 2019.

2/ Comprende la adquisición de activos no financieros

Fuente: MEF.

Elaboración: BCRP - Sucursal Huancayo. Departamento de Estudios Económicos.

## Pasco: Crecimiento de la ejecución del presupuesto público de inversiones (Var.% real)

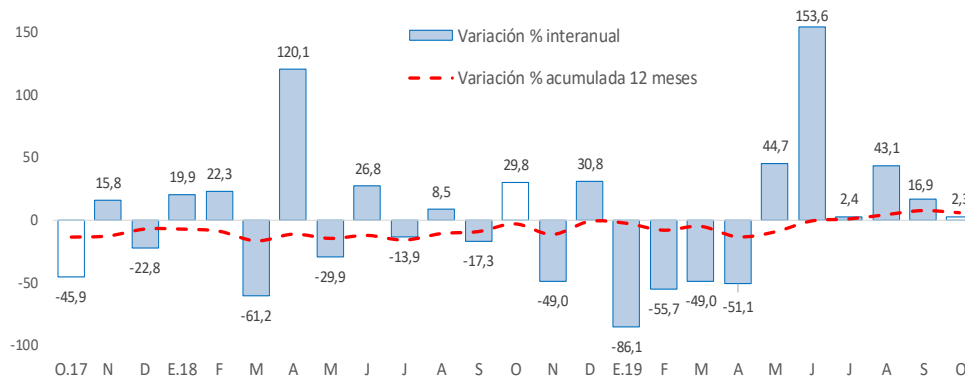

Fuente: MEF.

- La **inversión pública** en Pasco, correspondiente a los tres niveles de gobierno, sumó S/ 43 millones en el mes, mayor en S/ 2 millones (2,3 por ciento) comparado a similar mes de 2018, ante el incremento de la inversión en el Gobierno Regional (40,5 por ciento). Entre enero y octubre, acumuló una ejecución de S/ 394 millones, mayor en 10,2 por ciento respecto a similar periodo de 2018, ante los incrementos en los desembolsos en el Gobierno Nacional (53,7 por ciento) y las municipalidades (4,9 por ciento), no obstante los menores gastos en el Gobierno Regional (-11,5 por ciento).
- Entre los **principales proyectos** que se ejecutaron enero y octubre, destacaron en el Gobierno Nacional el “Mejoramiento de la Carretera Oyón - Ambo” con un gasto de S/ 91 millones; y “Creación de banda ancha para la conectividad integral y desarrollo social de la región Pasco” con un gasto devengado de S/ 33 millones.
- En el Gobierno Regional, sobresalieron los proyectos de “Mejoramiento de la cobertura de los servicios de salud del Hospital Ernesto Germán Guzmán Gonzales, provincia de Oxapampa” con un gasto de S/ 38 millones; y “Mejoramiento del Centro de Salud Fredy Vallejo Oré, distrito de Yanahuanca, provincia de Daniel Alcides Carrión” con un gasto devengado de S/ 29 millones.
- En los gobiernos locales, los mayores desembolsos se registraron en la “Construcción y mejoramiento de los sistemas de agua y desagüe de Puerto Bermúdez” con un gasto de S/ 10 millones; y “Rehabilitación y mejoramiento del camino vecinal tramo: Carretera Belaunde Terry – Obchis – Puerto Violeta – Orellana y accesos, distrito de Constitución, provincia de Oxapampa” con un gasto de S/ 4 millones.