



BANCO CENTRAL DE RESERVA DEL PERÚ

Pasco: Síntesis de Actividad Económica - Mayo 2019 -

**Departamento de Estudios Económicos
Sucursal Huancayo**

Julio de 2019

Actividad Primaria

- El **sector agropecuario** creció en 2,8 por ciento interanual en mayo, sustentado en el incremento de las actividades agrícola (3,0 por ciento) y pecuaria (1,8 por ciento). Entre enero y mayo, aumentó en 4,3 por ciento respecto a similar periodo de 2018, ante los resultados positivos de los sub sectores agrícola (4,9 por ciento) y pecuario (1,4 por ciento).
- La **actividad minera** registró un resultado positivo por segundo mes consecutivo. En mayo, creció en 17,8 por ciento interanual, debido a la mayor producción de plomo (50,0 por ciento), zinc (25,1 por ciento) y plata (23,9 por ciento). Entre enero y mayo, aumentó ligeramente en 0,2 por ciento respecto a similar periodo de 2018, explicado por los incrementos en la producción de plomo (14,0 por ciento) y plata (8,0 por ciento), contrarrestado parcialmente por la reducción de la producción de cobre (-11,3 por ciento), zinc (-0,2 por ciento) y oro (-7,5 por ciento).

Otros Indicadores de Actividad Económica

- Los **despachos de cemento** registraron un resultado positivo luego de reducirse en el mes previo. En mayo, se incrementaron en 9,0 por ciento interanual, explicado principalmente por el mayor desempeño de la inversión privada y una recuperación de la inversión pública (44,7 por ciento). Entre enero y mayo, crecieron en 2,2 por ciento respecto a similar periodo de 2018, asociado al mayor desempeño de la inversión privada, principalmente por parte de las mineras Administradora Cerro, Compañía Minera Chungar y Pan American Silver Huarón.
- El **crédito directo total** en la región (S/ 777 millones) creció en 9,4 por ciento interanual, sobresaliendo los mayores montos otorgados por el Banco de la Nación, Banca Múltiple e instituciones no bancarias. Asimismo, crecieron los créditos a empresas (8,8 por ciento), de consumo (10,0 por ciento) e hipotecario (12,1 por ciento).
- Por su parte, **la inversión pública** del mes (S/ 37 millones) creció en 44,7 por ciento interanual, ante los mayores montos ejecutados en los gobiernos, Nacional (102,9 por ciento) y Regional (92,8 por ciento). Entre enero y mayo, acumuló una ejecución de S/ 86 millones, menor en 36,2 por ciento respecto a similar periodo de 2018, ante los menores desembolsos en todos niveles de gobierno.

Pasco: Otros indicadores de actividad económica

(Variación % respecto a similar mes del año anterior)

	Dic.18	Ene.19	Feb.19	Mar.19	Abr.19	May.19
Despachos de cemento 1/	↓ -3,8	↓ -1,9	↑ 7,0	↑ 0,2	↓ -3,6	↑ 9,0
Arribos a los establecimientos de hospedaje	↑ 19,7	↑ 11,1	↑ 8,4	↑ 4,1		
Crédito total 2/	↑ 8,5	↑ 8,8	↑ 8,6	↑ 8,7	↑ 9,2	↑ 9,4
Crédito de consumo 2/	↑ 11,6	↑ 11,8	↑ 10,1	↑ 9,8	↑ 10,3	↑ 10,0
Crédito hipotecario 2/	↑ 12,4	↑ 16,4	↑ 15,0	↑ 14,2	↑ 10,4	↑ 12,1
Inversión pública 1/	↑ 30,8	↓ -86,1	↓ -55,7	↓ -49,0	↓ -51,1	↑ 44,7

1/ En términos reales.

2/ En términos nominales.

Fuentes: UNACEM, MINCETUR, SBS y MEF.

El sector agropecuario creció en 2,8 por ciento interanual en mayo, ante el incremento de las actividades agrícola (3,0 por ciento) y pecuaria (1,8 por ciento). Entre enero y mayo, aumentó en 4,3 por ciento respecto a similar periodo de 2018, como resultado de los sub sectores agrícola (4,9 por ciento) y pecuario (1,4 por ciento).

Pasco: Producción de principales productos agropecuarios 1/ (En toneladas)

Subsectores	Estructura Porcentual 2016 /2	Mayo			Enero - Mayo		
		2 018	2 019	Var.%	2 018	2 019	Var.%
AGRÍCOLA	79,4			3,0			4,9
Orientada al mercado interno 2/	61,5			34,6			8,1
Papa	18,2	26,7	42,8	60,3	105,9	114,3	8,0
Plátano	8,7	8,4	6,0	-28,3	40,6	30,7	-24,5
Yuca	5,6	7,7	5,8	-25,3	32,9	27,1	-17,7
Rocoto	10,2	2,9	3,7	26,2	12,1	17,8	47,5
Maíz Choclo	1,9	1,7	4,6	165,4	8,5	10,6	24,7
Granadilla	8,2	1,6	1,8	10,4	8,0	9,2	14,9
Zapallo	1,0	2,1	2,7	26,4	5,2	5,7	10,5
Olluco	1,0	2,6	3,8	42,8	2,6	3,8	42,8
Orientada al mercado externo y agroindustria 2/	17,9			-41,9			-6,2
Café	13,3	3,8	2,0	-47,4	5,1	3,8	-25,4
Maíz A. Duro	1,2	0,1	0,1	50,9	3,0	3,5	17,2
Cacao	1,9	0,4	0,4	6,4	1,2	2,0	62,0
PECUARIO	20,6			1,8			1,4
Carne de vacuno 3/	6,5	0,3	0,3	0,2	1,3	1,3	2,3
Carne de ave 3/	1,3	0,1	0,1	-3,1	0,2	0,2	-0,9
Carne de ovino 3/	3,1	0,2	0,2	0,6	0,5	0,5	0,3
Leche	5,8	2,6	2,8	6,5	12,9	13,4	4,2
SECTOR AGROPECUARIO	100,0			2,8			4,3

1/ Cifras preliminares.

2/ Estimado a precios de 2007.

3/ Peso neto.

Fuente: MINAGRI.

Elaboración: BCRP - Sucursal Huancayo. Departamento de Estudios Económicos.

- El **subsector agrícola** creció en 3,0 por ciento interanual en el mes, explicado por la mayor oferta al mercado interno (34,6 por ciento), no obstante la reducción del dirigido al mercado externo y agroindustria (-41,9 por ciento); destacando en el primer caso, los incrementos de papa, maíz choclo, olluco, rocoto, zapallo, caigua, granadilla, palta y ají; y en el segundo, se redujo por la menor producción de café. En papa, se explicó por los mayores rendimientos en las zonas productoras de la provincia de Pasco, ante la presencia de lluvias normales en los primeros meses del año. Entre enero y mayo, el subsector aumentó en 4,9 por ciento, debido a la mayor producción para el mercado interno (8,1 por ciento), contrarrestado parcialmente por la menor producción para el mercado externo y agroindustria (-6,2 por ciento); destacando en el primer caso, los incrementos en papa, rocoto, maíz choclo, granadilla, olluco, caigua, zapallo, ají y alfalfa; y en el segundo, se redujo por café.
- La **producción pecuaria** creció en 1,8 por ciento interanual en el mes, debido a la mayor producción de leche, huevo y carnes de vacuno y ovino. Entre enero y mayo, se incrementó en 1,4 por ciento, influenciado por la mayor oferta de leche, huevo, además de carnes de ovino y vacuno.

La producción minera creció en 17,8 por ciento interanual en mayo, ante la mayor producción de plomo, zinc y plata. Entre enero y mayo, creció ligeramente en 0,2 por ciento respecto a similar periodo de 2018.

Pasco: Producción Minera 1/

(Var. % real respecto al mismo periodo del año anterior)

	Estructura Porcentual 2016 2/	Mayo			Enero - Mayo		
		2 018	2 019	Var. %	2 018	2 019	Var. %
Cobre (TMF)	25,1	4 446	4 003	-10,0	22 481	19 933	-11,3
Plomo (TMF)	11,4	6 747	10 118	50,0	36 985	42 165	14,0
Zinc (TMF)	43,3	17 153	21 466	25,1	100 582	100 413	-0,2
Oro (Grs.f)	2,0	167 023	150 674	-9,8	783 798	724 770	-7,5
Plata (Kg.f)	18,2	49 525	61 372	23,9	241 831	261 080	8,0
TOTAL 1/				17,8			0,2

1/ Cifras preliminares.

2/ Estimado a precios de 2007.

Fuente: MINEM.

Elaboración: BCRP - Sucursal Huancayo. Departamento de Estudios Económicos.

Pasco: Crecimiento de la producción minera 1/

(Var. % real respecto a similar mes del año anterior)

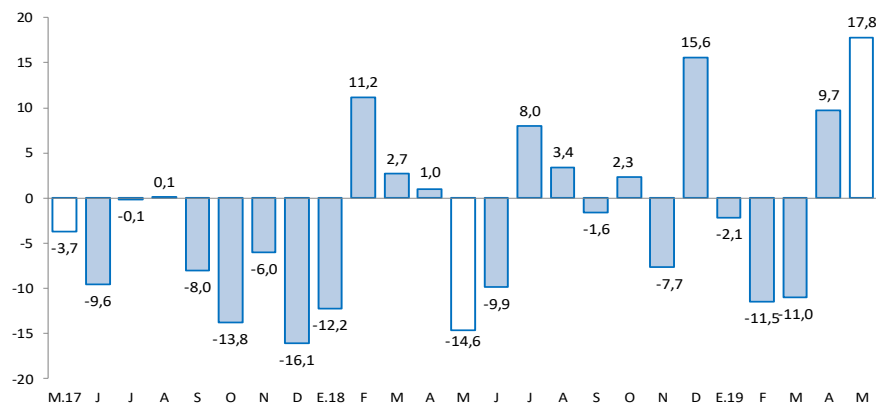

Fuente: MINEM.

- La **producción minera** registró un resultado positivo por segundo mes consecutivo. En mayo, creció en 17,8 por ciento interanual, debido a la mayor producción de plomo (50,0 por ciento) en las mineras Atacocha, Milpo Andina, Compañía Chungar y El Brocal; zinc (25,1 por ciento) en Atacocha, Milpo Andina, Compañía Chungar, Administradora Cerro, Pan American Silver y El Brocal; y plata (23,9 por ciento) en Atacocha, Milpo Andina, Pan American Silver y El Brocal. El resultado del mes se contrarrestó parcialmente por la menor producción de cobre (-10,0 por ciento) y oro (-9,8 por ciento).

- Entre enero y mayo, aumentó ligeramente en 0,2 por ciento respecto a similar periodo de 2018, explicado por los incrementos en la producción de plomo (14,0 por ciento) y plata (8,0 por ciento), contrarrestado parcialmente por la reducción de la producción de cobre (-11,3 por ciento), zinc (-0,2 por ciento) y oro (-7,5 por ciento). Los crecimientos en plomo se registraron en las mineras Milpo Andina y El Brocal; y en plata, en Milpo Andina, Pan American Silver, Óxidos de Pasco y El Brocal.

Los despachos locales de cemento crecieron en 9,0 por ciento interanual en mayo. Entre enero y mayo, aumentaron en 2,2 por ciento respecto a similar periodo de 2018, influenciados por la mayor inversión privada.

Pasco: Despachos de cemento (Var.% respecto a similar mes del año anterior)

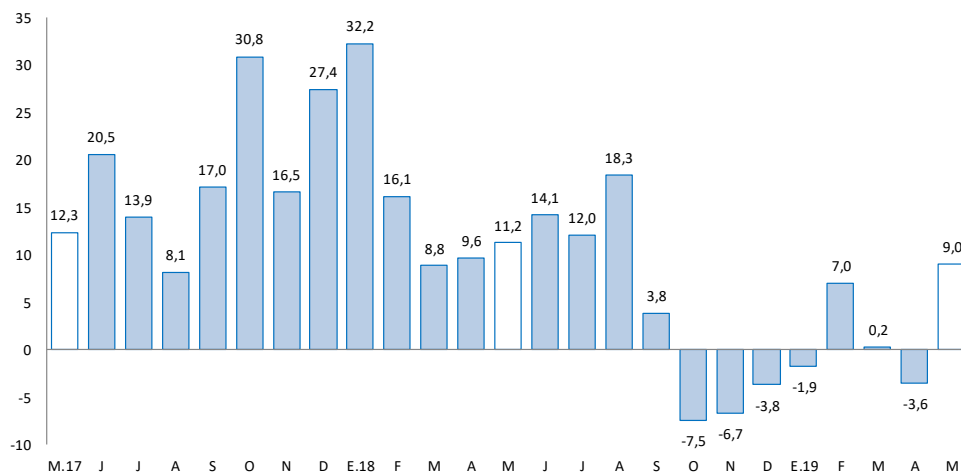

Fuente: UNACEM.

- Los **despachos locales de cemento** en Pasco registraron un resultado positivo luego de reducirse en el mes previo. En mayo, se incrementaron en 9,0 por ciento interanual, explicado principalmente por el mayor desempeño de la inversión privada y una recuperación de la inversión pública (44,7 por ciento).
- Entre enero y mayo, los despachos de cemento crecieron en 2,2 por ciento respecto a similar periodo de 2018, asociado al mayor desempeño de la inversión privada, principalmente por parte de las mineras Administradora Cerro, Compañía Minera Chungar y Pan American Silver Huarón.

El crédito directo total al término de mayo (S/ 777 millones) creció en 9,4 por ciento interanual. Los créditos a empresas y a personas se expandieron en 8,8 y 10,3 por ciento, respectivamente.

Pasco: Crédito Directo

(SalDOS a fin de periodo en millones de soles)

	SalDOS en millones de soles		Tasas de crecimiento (%)	
	abr-19	may-19	Mes	12 Meses
Banco de la Nación 1/	44	44	-0,2	5,0
Agrobanco 2/	21	20	-2,6	-42,3
Banca Múltiple	347	351	1,1	7,3
Instituciones No Bancarias	356	362	1,9	18,2
Financieras	108	109	1,0	10,6
Cajas Municipales	233	238	2,3	19,1
Cajas Rurales	15	15	1,1	91,2
Edpymes	0	0	-	-
Total	767	777	1,3	9,4
Empresas	430	436	1,4	8,8
Personas	337	341	1,2	10,3
Consumo	284	286	0,9	10,0
Hipotecario	54	55	2,4	12,1
En MN	730	742	1,7	12,1
En ME	37	35	-5,7	-26,8

1/ Considera sólo los créditos de consumo e hipotecario.

2/ No considera los créditos a las demás empresas del sistema financiero.

Fuente: SBS y AFP.

Elaboración: BCRP - Sucursal Huancayo. Departamento de Estudios Económicos.

- La **cartera morosa** al mes de abril alcanzó 7,4 por ciento, mayor en 0,4 de punto porcentual respecto a similar mes de 2018. Los mayores ratios se registraron en Agrobanco (69,7 por ciento), Cajas Rurales (13,4 por ciento), Banca Múltiple (7,8 por ciento), Cajas Municipales (3,7 por ciento), Financieras (3,1 por ciento) y Banco de la Nación (1,8 por ciento).

Pasco: Crecimiento del crédito directo

(Var. % nominal con respecto a similar mes del año anterior)

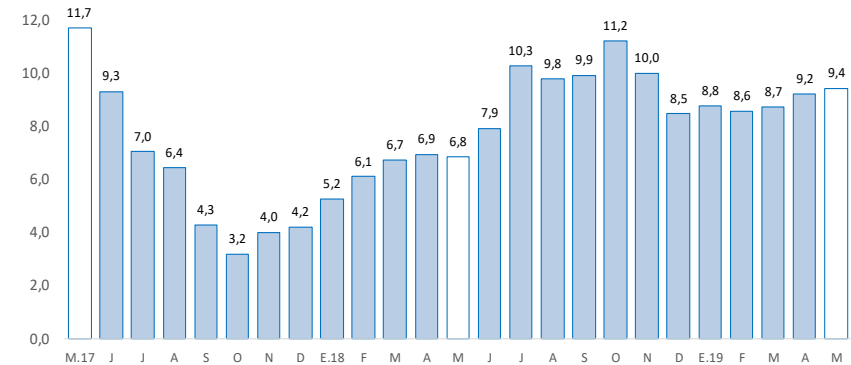

Fuente: SBS y AFP.

Pasco: Tasa de morosidad 1/

(Porcentaje)

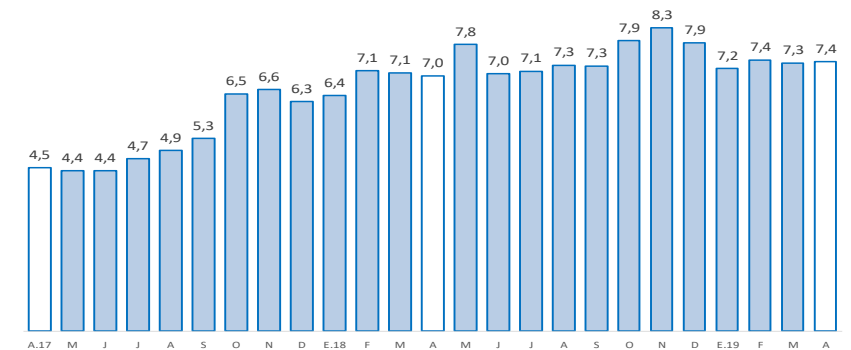

1/ Morosidad = (créditos vencidos + créditos en cobranza judicial) / colocaciones brutas.

Fuente: SBS y AFP.

Los depósitos en Pasco (S/ 621 millones) crecieron en 5,2 por ciento interanual en mayo, debido a las mayores captaciones en depósitos en ahorro y a plazo. Por tipo de moneda, se incrementó en 8,6 por ciento en moneda nacional, y decreció en 16,0 por ciento en moneda extranjera.

Pasco: Depósitos

(Saldos a fin de periodo en millones de soles)

	Saldos en millones de soles		Tasas de crecimiento (%)	
	abr-19	may-19	Mes	12 Meses
Banco de la Nación	181	178	-1,9	-1,6
Banca Múltiple	302	303	0,0	4,7
Instituciones No Bancarias	135	141	4,2	16,8
Financieras	19	19	1,3	11,2
Cajas Municipales	115	121	4,6	17,2
Cajas Rurales	1	1	4,9	-
TOTAL	619	621	0,4	5,2
Vista	154	152	-1,4	-7,8
Ahorro	289	280	-2,8	7,5
A plazo	176	189	7,2	14,7
En MN	542	553	1,9	8,6
En ME	76	68	-10,6	-16,0

Fuente: SBS y AFP.

Elaboración: BCRP - Sucursal Huancayo. Departamento de Estudios Económicos.

Pasco: Crecimiento de los depósitos

(Var.% nominal con respecto a similar mes del año anterior)

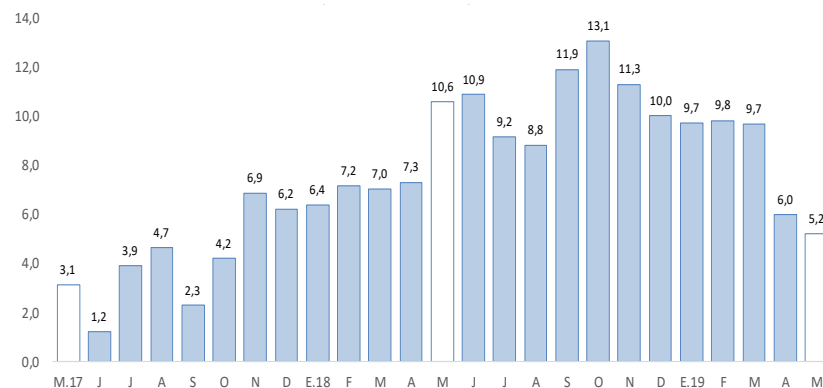

Fuente: SBS y AFP.

La inversión pública, correspondiente a los tres niveles de gobierno sumó S/ 37 millones en mayo, mayor en 44,7 por ciento interanual, debido al incremento de montos ejecutados en los gobiernos, Nacional y Regional. Entre enero y mayo, se redujo en 36,2 por ciento respecto a similar periodo de 2018.

Pasco: Ejecución del presupuesto público de inversiones 1/ 2/ (En millones de soles)

	Mayo			Enero - Mayo		
	2 018	2 019	Var.% real	2 018	2 019	Var.% real
Gobierno Nacional	4	9	102,9	21	16	-24,3
Gobierno Regional	11	21	92,8	80	45	-45,2
Gobiernos Locales	10	7	-33,3	31	25	-21,1
Total	25	37	44,7	132	86	-36,2

1/ Información actualizada al 31 de mayo de 2019.

2/ Comprende la adquisición de activos no financieros

Fuente: MEF.

Elaboración: BCRP - Sucursal Huancayo. Departamento de Estudios Económicos.

Pasco: Crecimiento de la ejecución del presupuesto público de inversiones (Var.% real)

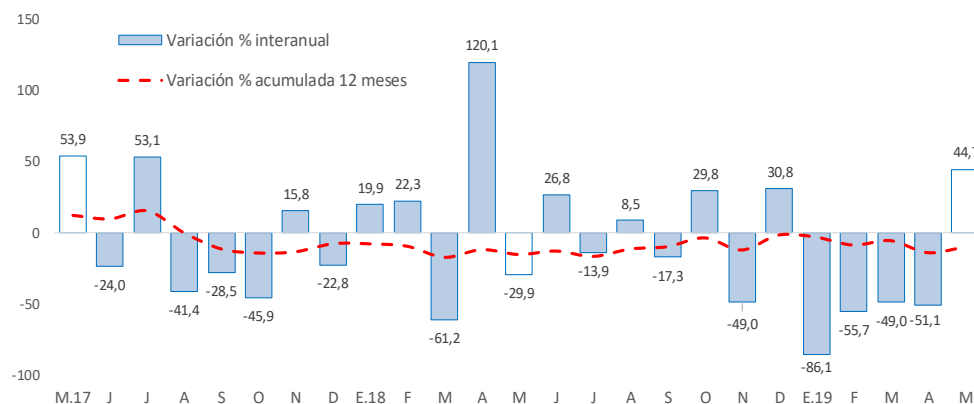

Fuente: MEF.

- La **inversión pública** en Pasco, correspondiente a los tres niveles de gobierno, sumó S/ 37 millones en el mes, mayor en S/ 12 millones (44,7 por ciento) comparado a similar mes de 2018, ante los incrementos en los gobiernos, Nacional (102,9 por ciento) y Regional (92,8 por ciento). Entre enero y mayo, acumuló una ejecución de S/ 86 millones, menor en 36,2 por ciento respecto a similar periodo de 2018, ante los menores desembolsos en todos niveles de gobierno.
- Entre los **principales proyectos** que se ejecutaron enero y mayo, destacaron en el Gobierno Nacional el “Mejoramiento de la Carretera Oyón - Ambo” con un gasto de S/ 9 millones; y “Mejoramiento de los servicios turísticos públicos de la ruta del café: Chanchamayo - Villa Rica” con un gasto devengado de S/ 3 millones.
- En el Gobierno Regional, sobresalieron los proyectos de “Mejoramiento del Centro de Salud Fredy Vallejo Oré, distrito de Yanahuanca, provincia de Daniel Alcides Carrión” con un gasto de S/ 20 millones; y “Mejoramiento del servicio administrativo de la sede central del Gobierno Regional de Pasco” con un gasto devengado de S/ 4 millones.
- En los gobiernos locales, los mayores desembolsos se registraron en el “Mejoramiento y ampliación del servicio de limpieza pública del distrito de Villa Rica, provincia de Oxapampa” con un gasto de S/ 3 millones; y “Mejoramiento del servicio de transitabilidad vehicular y peatonal del Jirón Loehle, distrito de Oxapampa, provincia de Oxapampa” con un gasto de S/ 2 millones.