



BANCO CENTRAL DE RESERVA DEL PERÚ

Pasco: Síntesis de Actividad Económica - Abril 2019 -

**Departamento de Estudios Económicos
Sucursal Huancayo**

Junio de 2019

Actividad Primaria

- El **sector agropecuario** creció en 4,8 por ciento interanual en abril sustentado en el incremento de las actividades agrícola (5,3 por ciento) y pecuaria (2,3 por ciento). Entre enero y abril aumentó 4,7 por ciento respecto a similar periodo de 2018, ante los resultados positivos de los subsectores agrícola (5,5 por ciento) y pecuario (1,3 por ciento).
- La **actividad minera** registró un resultado positivo después de reducirse dos meses continuos. En abril, creció en 9,7 por ciento interanual, debido a la mayor producción de plomo (25,5 por ciento), zinc (8,9 por ciento), oro (7,0 por ciento) y plata (13,2 por ciento). Entre enero y abril, disminuyó en 3,8 por ciento, explicado por las reducciones de cobre (-11,7 por ciento), zinc (-5,4 por ciento) y oro (-6,9 por ciento), contrarrestado parcialmente por el incremento de la producción de plomo (6,0 por ciento) y plata (3,8 por ciento).

Otros Indicadores de Actividad Económica

- En marzo, los **despachos locales de cemento** crecieron por segundo mes luego de cuatro meses de reducciones continuas. En marzo, se incrementó en 0,2 por ciento interanual, explicado principalmente por el mayor desempeño de la inversión privada. Entre enero y marzo, crecieron en 1,6 por ciento respecto a similar periodo de 2018, asociado al mayor desempeño de la inversión privada, principalmente por parte de las mineras Administradora Cerro, Compañía Minera Chungar y Pan American Silver Huarón.
- El **crédito directo total** en la región (S/ 767 millones) creció en 9,2 por ciento interanual, sobresaliendo los mayores montos otorgados por el Banco de la Nación, Banca Múltiple e instituciones no bancarias. Asimismo, crecieron los créditos a empresas (8,4 por ciento), de consumo (10,3 por ciento) e hipotecario (10,4 por ciento).
- Por su parte, **la inversión pública** del mes (S/ 22 millones) disminuyó en 51,1 por ciento interanual, ante los menores montos ejecutados en los gobiernos, Nacional (-20,5 por ciento) y Regional (-75,9 por ciento). Entre enero y abril, acumuló una ejecución de S/ 50 millones, menor en 54,9 por ciento respecto a similar periodo de 2018, ante las reducciones de desembolsos en todos niveles de gobierno.

Pasco: Otros indicadores de actividad económica

(Variación % respecto a similar mes del año anterior)

	Nov.18	Dic.18	Ene.19	Feb.19	Mar.19	Abr.19
Despachos de cemento 1/	↓ -6,7	↓ -3,8	↓ -1,9	↑ 7,0	↑ 0,2	
Arribos a los establecimientos de hospedaje	↑ 2,4	↑ 19,7				
Crédito total 2/	↑ 10,0	↑ 8,5	↑ 8,8	↑ 8,6	↑ 8,7	↑ 9,2
Crédito de consumo 2/	↑ 13,1	↑ 11,6	↑ 11,8	↑ 10,1	↑ 9,8	↑ 10,3
Crédito hipotecario 2/	↑ 13,1	↑ 12,4	↑ 16,4	↑ 15,0	↑ 14,2	↑ 10,4
Inversión pública 1/	↓ -49,0	↑ 30,8	↓ -86,1	↓ -55,7	↓ -49,0	↓ -51,1

1/ En términos reales.

2/ En términos nominales.

Fuentes: UNACEM, MINCETUR, SBS y MEF.

El sector agropecuario creció 4,8 por ciento interanual en abril por el incremento de las actividades agrícola (5,3 por ciento) y pecuaria (2,3 por ciento). Entre enero y abril, aumentó en 4,7 por ciento respecto a similar periodo de 2018, explicado por los subsectores agrícola (5,5 por ciento) y pecuario (1,3 por ciento).

Pasco: Producción de principales productos agropecuarios 1/ (En toneladas)

Subsectores	Estructura Porcentual 2016 /2	Abril			Enero - Abril		
		2 018	2 019	Var.%	2 018	2 019	Var.%
AGRÍCOLA	79,4			5,3			5,5
Orientada al mercado interno 2/	61,5			-0,6			-1,1
Papa	18,2	25,8	26,0	0,8	79,1	71,5	-9,7
Plátano	8,7	8,5	6,1	-27,7	32,2	24,6	-23,5
Yuca	5,6	7,3	5,6	-24,2	25,2	20,3	-19,3
Rocoto	10,2	2,4	3,6	55,1	9,2	14,1	54,3
Granadilla	8,2	1,5	1,9	26,4	6,4	7,4	16,0
Maíz Choclo	1,9	4,0	2,7	-31,9	6,8	6,1	-10,9
Zapallo	1,0	0,9	1,1	18,2	3,0	3,0	-0,7
Caigua	0,3	0,3	0,5	110,1	1,3	1,9	46,1
Orientada al mercado externo y agroindustria 2/	17,9			29,5			51,8
Maíz A. Duro	1,2	0,2	0,4	90,7	2,9	3,4	16,3
Café	13,3	1,0	1,3	23,6	1,3	1,8	38,3
Cacao	1,9	0,3	0,4	44,3	0,8	1,6	88,2
PECUARIO	20,6			2,3			1,3
Carne de vacuno 3/	6,5	0,3	0,3	0,7	0,9	1,0	3,1
Carne de ave 3/	1,3	0,1	0,1	-6,9	0,2	0,2	-0,3
Carne de ovino 3/	3,1	0,1	0,1	1,1	0,3	0,3	0,1
Leche	5,8	2,6	2,8	7,5	10,2	10,6	3,6
SECTOR AGROPECUARIO	100,0			4,8			4,7

1/ Cifras preliminares.

2/ Estimado a precios de 2007.

3/ Peso neto.

Fuente: MINAGRI.

Elaboración: BCRP - Sucursal Huancayo. Departamento de Estudios Económicos.

- El **subsector agrícola** creció en 5,3 por ciento interanual en el mes por la mayor oferta al mercado externo y agroindustria (29,5 por ciento), no obstante la reducción del dirigido al mercado interno (-0,6 por ciento); destacando en el primer caso, los incrementos de maíz amarillo duro, cacao y café; y en el segundo, se redujo por la menor producción de plátano, yuca, maíz choclo, haba grano verde, palta y arroz cáscara. En cacao, explicado por las mayores siembras ante mejoras en la demanda; mientras que, en café por mayores siembras y reemplazo de cafetos afectados por la roya amarilla. Entre enero y abril, el subsector aumentó en 5,5 por ciento por la mayor producción para el mercado externo y agroindustria (51,8 por ciento), contrarrestado parcialmente por la menor producción para el mercado interno (-1,1 por ciento); destacando en el primer caso, los incrementos en cacao, café y maíz amarillo duro; y en el segundo, se redujo por papa, plátano, yuca, palta, zapallo y arroz cáscara.
- La **producción pecuaria** creció en 2,3 por ciento interanual en el mes, debido a la mayor producción de leche, huevo y carnes de vacuno, ovino, porcino y llamas. Entre enero y abril, se incrementó en 1,3 por ciento, influenciado por la mayor oferta de leche, huevo, además de carnes de ovino y vacuno.

La producción minera creció en 9,7 por ciento interanual en abril por mayor producción de plomo, zinc, oro y plata. Entre enero y abril, disminuyó en 3,8 por ciento respecto a similar periodo de 2018.

Pasco: Producción Minera 1/

(Var. % real respecto al mismo periodo del año anterior)

	Estructura Porcentual 2016 2/	Abril			Enero - Abril		
		2 018	2 019	Var. %	2 018	2 019	Var. %
Cobre (TMF)	25,1	4 118	4 079	-0,9	18 035	15 929	-11,7
Plomo (TMF)	11,4	7 720	9 689	25,5	30 238	32 047	6,0
Zinc (TMF)	43,3	20 589	22 412	8,9	83 429	78 946	-5,4
Oro (Grs.f)	2,0	136 696	146 331	7,0	616 775	574 096	-6,9
Plata (Kg.f)	18,2	53 576	60 673	13,2	192 307	199 708	3,8
TOTAL 1/				9,7			-3,8

1/ Cifras preliminares.

2/ Estimado a precios de 2007.

Fuente: MINEM.

Elaboración: BCRP - Sucursal Huancayo. Departamento de Estudios Económicos.

Pasco: Crecimiento de la producción minera 1/

(Var. % real respecto a similar mes del año anterior)

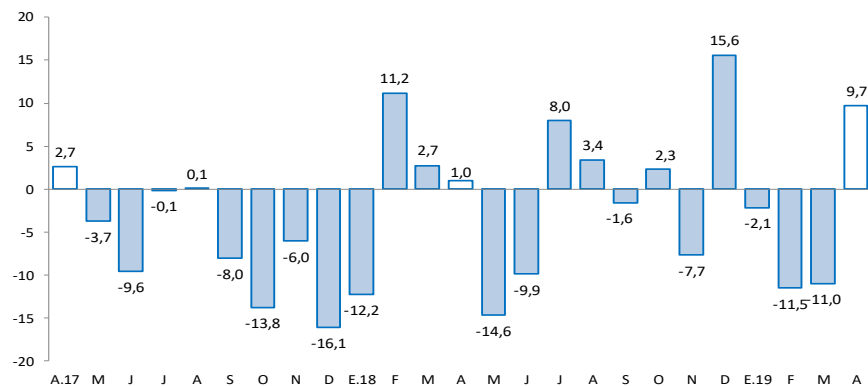

1/ Estimado a precios de 2007

Fuente: MINEM.

- La **producción minera** registró un resultado positivo después de reducirse dos meses continuos. En abril, creció en 9,7 por ciento interanual por la mayor producción de plomo (25,5 por ciento) en las mineras Compañía Chungar, Administradora Cerro y El Brocal; zinc (8,9 por ciento) en El Brocal, Pan American Silver y Administradora Cerro; oro (7,0 por ciento) en Óxidos de Pasco; y plata (13,2 por ciento) en la Administradora Cerro, Pan American y El Brocal.
- Entre enero y abril, disminuyó en 3,8 por ciento, explicado por las reducciones de cobre (-11,7 por ciento), zinc (-5,4 por ciento) y oro (-6,9 por ciento), contrarrestado parcialmente por el incremento de la producción de plomo (6,0 por ciento) y plata (3,8 por ciento). Los decrecimientos en cobre se registraron en las mineras Milpo Andina y El Brocal; en zinc, en Milpo Andina, Compañía Chungar y El Brocal; y en oro, en las mineras Atacocha y El Brocal.

Los despachos locales de cemento crecieron ligeramente en 0,2 por ciento interanual en marzo. Entre enero y marzo, aumentaron en 1,6 por ciento respecto a similar periodo de 2018, influenciados por la mayor inversión privada.

Pasco: Despachos de cemento (Var.% respecto a similar mes del año anterior)

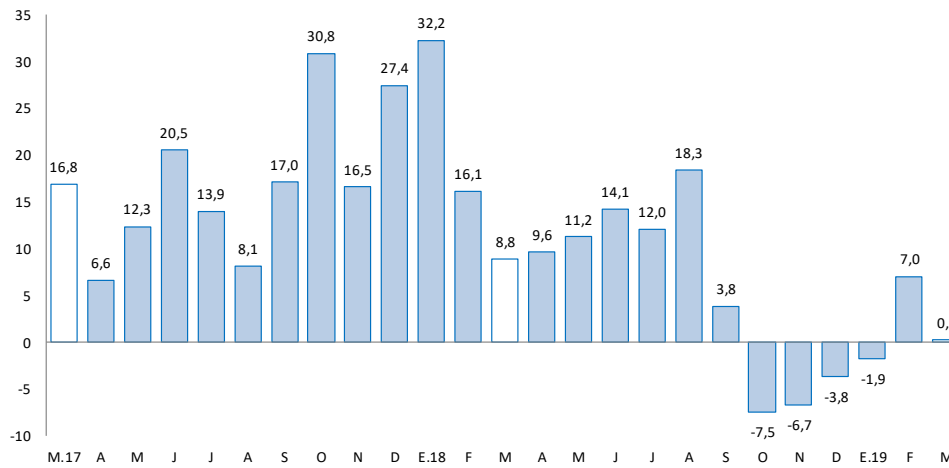

Fuente: UNACEM.

- En marzo, los **despachos locales de cemento** en Pasco crecieron por segundo mes luego de cuatro meses de reducciones continuas. En marzo, se incrementó ligeramente en 0,2 por ciento interanual, explicado principalmente por el mayor desempeño de la inversión privada.
- Entre enero y marzo, los despachos de cemento crecieron en 1,6 por ciento respecto a similar periodo de 2018, asociado al mayor desempeño de la inversión privada, principalmente por parte de las mineras Administradora Cerro, Compañía Minera Chungar y Pan American Silver Huarón.

El crédito directo total al término de abril (S/ 767 millones) creció en 9,2 por ciento interanual. Los créditos a empresas y a personas se expandieron en 8,4 y 10,4 por ciento, respectivamente.

Pasco: Crédito Directo

(Saldos a fin de periodo en millones de soles)

	Saldos en millones de soles		Tasas de crecimiento (%)	
	mar-19	abr-19	Mes	12 Meses
Banco de la Nación 1/	44	44	0,1	7,5
Agrobanco 2/	21	21	-1,8	-42,7
Banca Múltiple	344	347	0,9	6,9
Instituciones No Bancarias	353	356	0,9	18,1
Financieras	108	108	0,2	11,7
Cajas Municipales	230	233	1,2	18,4
Cajas Rurales	14	15	1,4	89,6
Edpymes	0	0	-	-
Total	761	767	0,8	9,2
Empresas	427	430	0,6	8,4
Personas	334	337	1,0	10,4
Consumo	280	284	1,2	10,3
Hipotecario	54	54	-0,3	10,4
En MN	723	730	0,9	11,8
En ME	38	37	-2,3	-25,1

1/ Considera sólo los créditos de consumo e hipotecario.

2/ No considera los créditos a las demás empresas del sistema financiero.

Fuente: SBS y AFP.

Elaboración: BCRP - Sucursal Huancayo. Departamento de Estudios Económicos.

- La **cartera morosa** al mes de marzo alcanzó 7,3 por ciento, mayor en 0,3 puntos porcentuales respecto a similar mes de 2018. Los mayores ratios se registraron en Agrobanco (69,1 por ciento), Cajas Rurales (12,4 por ciento), Banca Múltiple (7,8 por ciento), Cajas Municipales (3,4 por ciento), Financieras (3,3 por ciento) y Banco de la Nación (1,9 por ciento).

Pasco: Crecimiento del crédito directo

(Var. % nominal con respecto a similar mes del año anterior)

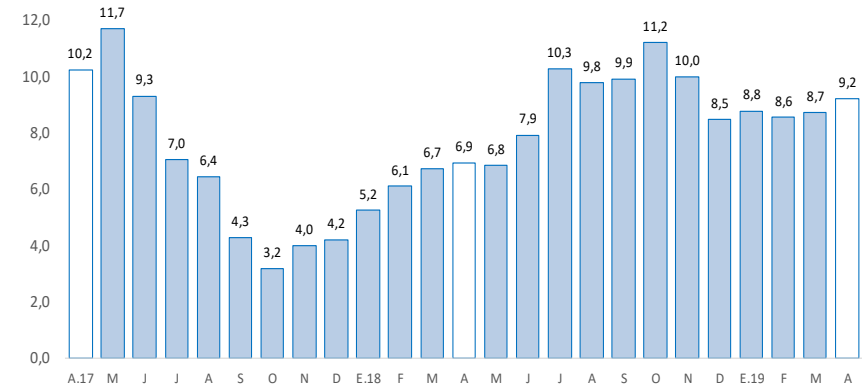

Fuente: SBS y AFP.

Pasco: Tasa de morosidad 1/

(Porcentaje)

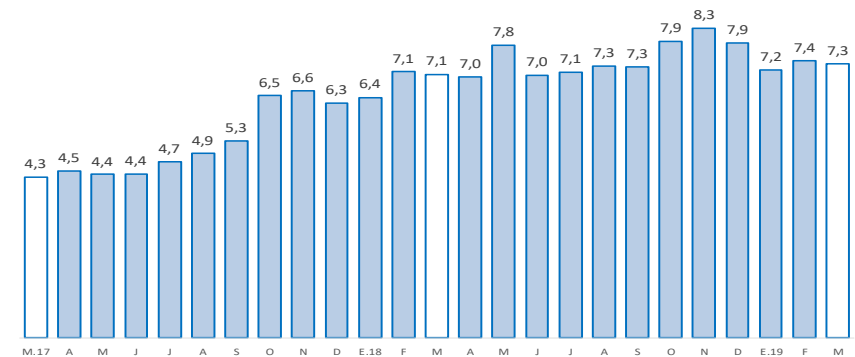

1/ Morosidad = (créditos vencidos + créditos en cobranza judicial) / colocaciones brutas.

Fuente: SBS y AFP.

Los depósitos en Pasco crecieron en 6,0 por ciento interanual en abril por mayores captaciones en depósitos en ahorro y a plazo. Por tipo de moneda, se incrementó en 7,0 por ciento en moneda nacional, y cayó 0,5 por ciento en moneda extranjera.

Pasco: Depósitos

(Saldos a fin de periodo en millones de soles)

	Saldos en millones de soles		Tasas de crecimiento (%)	
	mar-19	abr-19	Mes	12 Meses
Banco de la Nación	181	181	0,0	-1,8
Banca Múltiple	317	302	-4,7	6,7
Instituciones No Bancarias	134	135	0,5	16,7
Financieras	18	19	0,8	16,2
Cajas Municipales	115	115	0,4	16,2
Cajas Rurales	1	1	3,4	-
TOTAL	633	619	-2,2	6,0
Vista	168	154	-8,5	-5,9
Ahorro	288	289	0,2	10,0
A plazo	176	176	-0,2	11,7
En MN	550	542	-1,4	7,0
En ME	83	76	-8,1	-0,5

Fuente: SBS y AFP.

Elaboración: BCRP - Sucursal Huancayo. Departamento de Estudios Económicos.

Pasco: Crecimiento de los depósitos

(Var.% nominal con respecto a similar mes del año anterior)

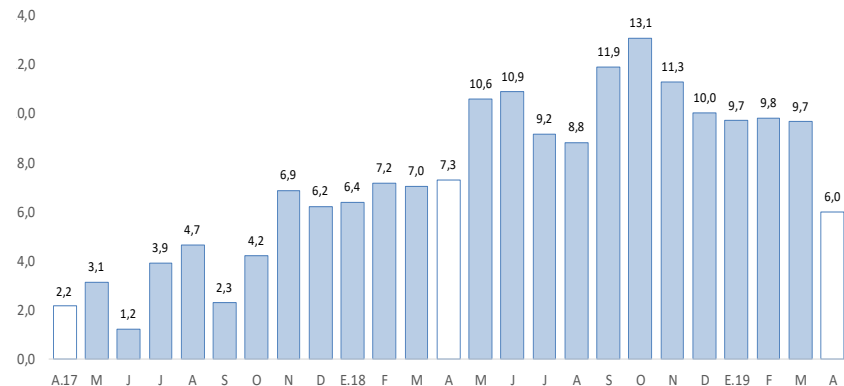

Fuente: SBS y AFP.

La inversión pública en los tres niveles de gobierno disminuyó 51,1 por ciento interanual, influenciada por los gobiernos, Nacional y Regional. Entre enero y abril, se redujo en 54,9 por ciento respecto a similar periodo de 2018.

Pasco: Ejecución del presupuesto público de inversiones 1/ 2/ (En millones de soles)

	Abril			Enero - Abril		
	2 018	2 019	Var.% real	2 018	2 019	Var.% real
Gobierno Nacional	3	3	-20,5	17	7	-57,2
Gobierno Regional	35	9	-75,9	69	24	-66,6
Gobiernos locales	4	10	128,8	22	19	-15,7
Total	43	22	-51,1	108	50	-54,9

1/ Información actualizada al 30 de abril de 2019.

2/ Comprende la adquisición de activos no financieros

Fuente: MEF.

Elaboración: BCRP - Sucursal Huancayo. Departamento de Estudios Económicos.

Pasco: Crecimiento de la ejecución del presupuesto público de inversiones (Var.% real)

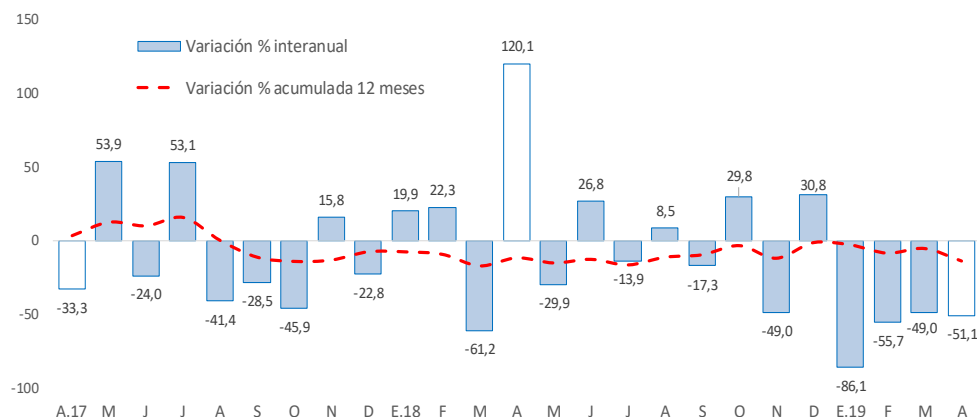

Fuente: MEF.

- La **inversión pública** en Pasco en los tres niveles de gobierno sumó S/ 22 millones en el mes, menor en S/ 21 millones (-51,1 por ciento) comparado a similar mes de 2018, ante las reducciones en los gobiernos, Nacional (-20,5 por ciento) y Regional (-75,9 por ciento). Entre enero y abril, acumuló una ejecución de S/ 50 millones, menor en 54,9 por ciento respecto a similar periodo de 2018, ante los menores desembolsos en todos niveles de gobierno.
- Entre los **principales proyectos** que se ejecutaron enero y abril, destacaron en el Gobierno Nacional el “Mejoramiento de los servicios turísticos públicos de la ruta del café: Chanchamayo - Villa Rica” con un gasto de S/ 3 millones; y “Mejoramiento de la Carretera Oyón - Ambo” con un gasto devengado de S/ 1 millón.
- En el Gobierno Regional, sobresalieron los proyectos de “Mejoramiento del Centro de Salud Fredy Vallejo Oré, distrito de Yanahuanca, provincia de Daniel Alcides Carrión” con un gasto de S/ 9 millones; y “Mejoramiento del servicio administrativo de la sede central del Gobierno Regional de Pasco” con un gasto devengado de S/ 4 millones.
- En los gobiernos locales, los mayores desembolsos se registraron en el “Mejoramiento y ampliación del servicio de limpieza pública del distrito de Villa Rica, provincia de Oxapampa” con un gasto de S/ 2 millones; “Mejoramiento del servicio de transitabilidad vehicular y peatonal del Jirón Loechle, distrito de Oxapampa, provincia de Oxapampa” con un gasto de S/ 855 miles.