



BANCO CENTRAL DE RESERVA DEL PERÚ

Pasco: Síntesis de Actividad Económica - Febrero 2019 -

**Departamento de Estudios Económicos
Sucursal Huancayo**

Abril de 2019

Actividad Primaria

- El **sector agropecuario** creció en 3,5 por ciento interanual en febrero, sustentado en el incremento de las actividades agrícola (4,1 por ciento) y pecuaria (1,6 por ciento). Entre enero y febrero, aumentó en 3,1 por ciento respecto a similar periodo de 2018, ante los resultados positivos de los subsectores agrícola (3,4 por ciento) y pecuario (1,9 por ciento).
- La **actividad minera** registró un resultado negativo por segundo mes consecutivo después de incrementarse en diciembre último. En febrero, decreció en 11,5 por ciento interanual, debido a la menor producción de cobre (-10,3 por ciento), plomo (-17,4 por ciento), zinc (-14,0 por ciento), oro (-6,3 por ciento) y plata (-2,3 por ciento). Entre enero y febrero, disminuyó en 6,8 por ciento, explicado por las reducciones de cobre (-11,3 por ciento), plomo (-0,1 por ciento), zinc (-10,8 por ciento) y oro (-18,1 por ciento), contrarrestado parcialmente por el incremento de la producción de plata (8,0 por ciento).

Otros Indicadores de Actividad Económica

- Los **despachos locales de cemento** crecieron en el mes luego de cuatro meses de reducciones continuas. En febrero, se incrementó en 7,0 por ciento interanual, explicado principalmente por el mayor desempeño de la inversión privada. Entre enero y febrero, crecieron en 1,5 por ciento respecto a similar periodo de 2018, asociado al mayor desempeño de la inversión privada, principalmente por parte de las mineras Administradora Cerro, Compañía Minera Chungar y Pan American Silver Huarón.
- El **crédito directo total** en la región (S/ 748 millones) creció en 8,8 por ciento interanual en enero, sobresaliendo los mayores montos otorgados por el Banco de la Nación, Banca Múltiple e instituciones no bancarias. Asimismo, los créditos de consumo e hipotecarios crecieron en 11,8 y 16,4 por ciento, respectivamente.
- Por su parte, **la inversión pública** del mes (S/ 18 millones) disminuyó en 55,7 por ciento interanual, ante los menores montos ejecutados en todos los niveles de gobierno. Entre enero y febrero, acumuló una ejecución de S/ 19 millones, menor en 60,5 por ciento respecto a similar periodo de 2018, ante los menores desembolsos en todos niveles de gobierno.

Pasco: Otros indicadores de actividad económica

(Variación % respecto a similar mes del año anterior)

	Set.18	Oct.18	Nov.18	Dic.18	Ene.18	Feb.18
Despachos de cemento 1/	↑ 3,8	↓ -7,5	↓ -6,7	↓ -3,8	↓ -1,9	↑ 7,0
Arribos a los establecimientos de hospedaje	↑ 40,4	↑ 25,4	↑ 2,4	↑ 19,7		
Crédito total 2/	↑ 9,9	↑ 11,2	↑ 10,0	↑ 8,5	↑ 8,8	
Crédito de consumo 2/	↑ 12,3	↑ 13,2	↑ 13,1	↑ 11,6	↑ 11,8	
Crédito hipotecario 2/	↑ 11,7	↑ 12,0	↑ 13,1	↑ 12,4	↑ 16,4	
Inversión pública 1/	↓ -17,3	↑ 29,8	↓ -49,0	↑ 30,8	↓ -86,1	↓ -55,7

1/ En términos reales.

2/ En términos nominales.

Fuentes: UNACEM, MINCETUR, SBS y MEF.

El sector agropecuario creció en 3,5 por ciento interanual en febrero, sustentado en el incremento de las actividades agrícola (4,1 por ciento) y pecuaria (1,6 por ciento). Entre enero y febrero, aumentó en 3,1 por ciento respecto a similar periodo de 2018, por los subsectores agrícola (3,4 por ciento) y pecuario (1,9 por ciento).

Pasco: Producción de principales productos agropecuarios 1/ (En toneladas)

Subsectores	Estructura Porcentual 2016 /2	Febrero			Enero - Febrero		
		2 018	2 019	Var. %	2 018	2 019	Var. %
AGRÍCOLA	79,4			4,1			3,4
Orientada al mercado interno 2/	61,5			-3,1			-3,2
Papa	18,2	15,7	12,7	-19,0	25,7	19,3	-25,0
Plátano	8,7	8,0	5,9	-25,8	15,9	12,6	-20,6
Yuca	5,6	5,8	5,1	-11,8	11,0	9,3	-15,1
Rocoto	10,2	2,6	3,7	45,7	4,4	6,9	58,5
Granadilla	8,2	1,8	1,9	0,6	3,4	3,5	3,8
Zapallo	1,0	0,8	0,6	-18,8	1,6	1,5	-6,1
Maíz Choclo	1,9	0,5	0,9	90,1	0,9	1,0	12,1
Arroz Cáscara	0,9	0,4	0,5	9,5	0,6	0,9	43,8
Orientada al mercado externo y agroindustria 2/	17,9			85,9			70,0
Maíz A. Duro	1,2	1,1	1,2	16,5	2,0	2,4	22,1
Cacao	1,9	0,2	0,5	134,6	0,4	0,8	99,4
Café	13,3	0,0	0,0	-	0,0	0,0	-
PECUARIO	20,6			1,6			1,9
Carne de vacuno 3/	6,5	0,2	0,2	4,4	0,4	0,4	1,4
Carne de ave 3/	1,3	0,0	0,0	5,8	0,0	0,1	9,8
Carne de ovino 3/	3,1	0,1	0,1	2,7	0,1	0,1	1,6
Leche	5,8	2,4	2,6	7,0	5,0	5,2	4,4
SECTOR AGROPECUARIO	100,0			3,5			3,1

1/ Cifras preliminares.

2/ Estimado a precios de 2007.

3/ Peso neto.

Fuente: MINAGRI.

Elaboración: BCRP - Sucursal Huancayo. Departamento de Estudios Económicos.

- El **subsector agrícola** creció en 4,1 por ciento interanual en el mes, explicado por la mayor oferta al mercado externo y agroindustria (85,9 por ciento), no obstante la reducción de la oferta al mercado interno (-3,1 por ciento); destacando en el primer caso, los incrementos de cacao y maíz amarillo duro; y en el segundo, por la menor producción de papa, plátano, yuca, zapallo y palta. En cacao se debió a las mayores siembras, debido a una mejor demanda y altos precios de mercado; mientras que, en papa, por las menores siembras, desincentivado por los menores precios durante los primeros meses de 2018. Entre enero y febrero, aumentó en 3,4 por ciento, debido a la mayor producción para el mercado externo y agroindustria (70,0 por ciento), contrarrestado parcialmente por la menor producción para el mercado interno (-3,2 por ciento); destacando en el primer caso, los incrementos en cacao y maíz amarillo duro; y en el segundo, se redujo por papa, plátano, yuca, palta, zapallo y ají.
- La **producción pecuaria** creció en 1,6 por ciento interanual en el mes, debido a la mayor producción de leche, huevo y carnes de vacuno, ovino, porcino y ave. Entre enero y febrero, se incrementó en 1,9 por ciento, influenciado por la mayor oferta de leche, huevo, además de carnes de ave, ovino y vacuno.

La producción minera decreció en 11,5 por ciento interanual en febrero, ante la menor producción de cobre, plomo, zinc, plata y oro. Entre enero y febrero, disminuyó en 6,8 por ciento respecto a similar periodo de 2018.

Pasco: Producción Minera 1/

(Var. % real respecto al mismo periodo del año anterior)

	Estructura Porcentual 2016 2/	Febrero			Enero - Febrero		
		2 018	2 019	Var. %	2 018	2 019	Var. %
Cobre (TMF)	25,1	4 470	4 010	-10,3	9 034	8 010	-11,3
Plomo (TMF)	11,4	7 652	6 318	-17,4	14 394	14 377	-0,1
Zinc (TMF)	43,3	20 854	17 945	-14,0	41 139	36 705	-10,8
Oro (Grs.f)	2,0	140 473	131 640	-6,3	321 501	263 422	-18,1
Plata (Kg.f)	18,2	41 715	40 767	-2,3	83 764	90 498	8,0
TOTAL 1/				-11,5			-6,8

1/ Cifras preliminares.

2/ Estimado a precios de 2007.

Fuente: MINEM.

Elaboración: BCRP - Sucursal Huancayo. Departamento de Estudios Económicos.

Pasco: Crecimiento de la producción minera 1/

(Var. % real respecto a similar mes del año anterior)

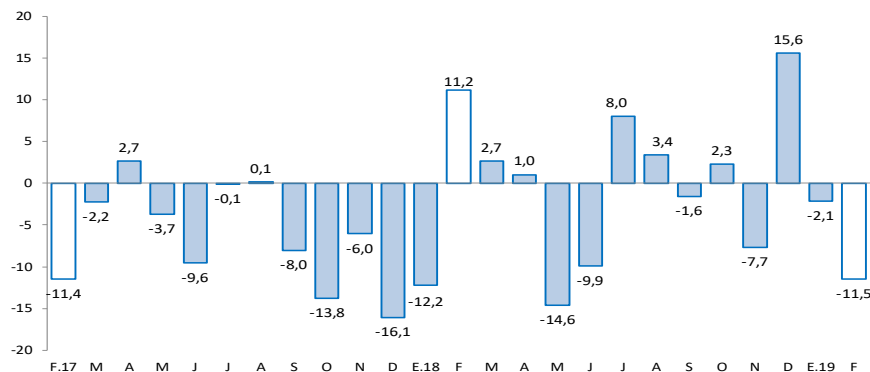

1/ Estimado a precios de 2007

Fuente: MINEM.

- La **producción minera** registró un resultado negativo por segundo mes consecutivo después de incrementarse en diciembre último. En febrero, decreció en 11,5 por ciento interanual, debido a la menor producción de cobre (-10,3 por ciento) en las mineras Pan American Silver y El Brocal; plomo (-17,4 por ciento) en Atacocha, Compañía Chungar y El Brocal; zinc (-14,0 por ciento) en Atacocha, Administradora Cerro, Compañía Chungar y El Brocal; oro (-6,3 por ciento) en Atacocha y El Brocal; y plata (-2,3 por ciento) en Atacocha, Compañía Chungar, Pan American Silver y El Brocal.

- Entre enero y febrero, disminuyó en 6,8 por ciento, explicado por las reducciones de cobre (-11,3 por ciento), plomo (-0,1 por ciento), zinc (-10,8 por ciento) y oro (-18,1 por ciento), contrarrestado parcialmente por el incremento de la producción de plata (8,0 por ciento).

Los despachos locales de cemento crecieron en 7,0 por ciento interanual en febrero. Entre enero y febrero, aumentaron en 2,2 por ciento respecto a similar periodo de 2018, influenciados por la mayor inversión pública.

Pasco: Despachos de cemento (Var.% respecto a similar mes del año anterior)

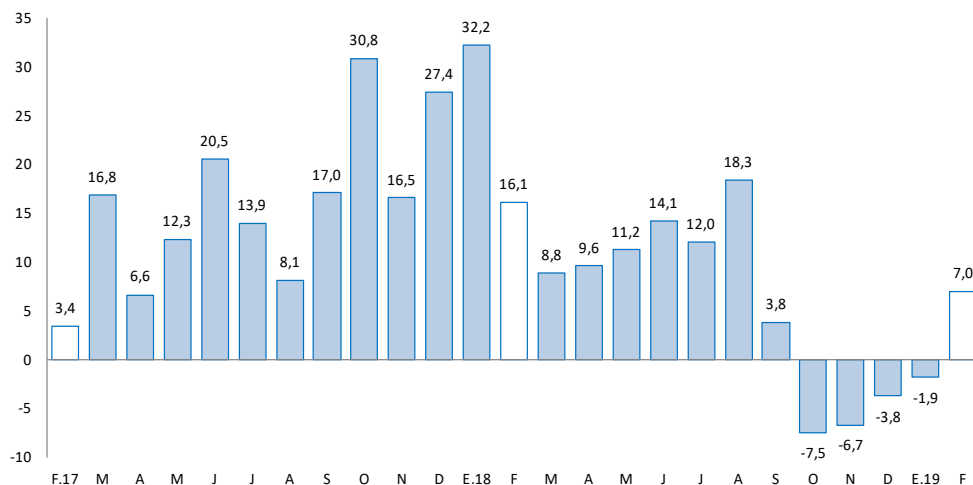

Fuente: UNACEM.

- Los **despachos locales de cemento** en Pasco crecieron en el mes luego de cuatro meses de reducciones continuas. En febrero, se incrementó en 7,0 por ciento interanual, explicado principalmente por el mayor desempeño de la inversión privada.
- Entre enero y febrero, los despachos de cemento crecieron en 2,2 por ciento respecto a similar periodo de 2018, asociado al mayor desempeño de la inversión privada, principalmente por parte de las mineras Administradora Cerro, Compañía Minera Chungar y Pan American Silver Huarón.

El crédito directo total al término de enero (S/ 748 millones) creció en 8,8 por ciento interanual. Los créditos de consumo, hipotecario y a empresas se expandieron en 11,8; 16,4 y 6,0 por ciento, respectivamente.

Pasco: Crédito Directo

(Saldos a fin de periodo en millones de soles)

	Saldos en millones de soles		Tasas de crecimiento (%)	
	dic-18	ene-19	Mes	12 Meses
Banco de la Nación 1/	44	45	1,1	15,4
Agrobanco 2/	22	22	-1,6	-43,6
Banca Múltiple	340	340	0,1	5,1
Instituciones No Bancarias	340	342	0,6	18,9
Financieras	105	106	0,5	13,2
Cajas Municipales	221	222	0,5	19,0
Cajas Rurales	14	14	2,6	88,4
Edpymes	0	0	-	-
Total	746	748	0,3	8,8
Empresas	419	418	-0,1	6,0
Personas	327	330	0,9	12,5
Consumo	275	277	0,6	11,8
Hipotecario	52	53	2,3	16,4
En MN	703	708	0,6	11,7
En ME	42	40	-4,2	-25,4

1/ Considera sólo los créditos de consumo e hipotecario.

2/ No considera los créditos a las demás empresas del sistema financiero.

Fuente: SBS y AFP.

Elaboración: BCRP - Sucursal Huancayo. Departamento de Estudios Económicos.

- La **cartera morosa** al mes de diciembre 2018 alcanzó 7,9 por ciento, mayor en 1,6 puntos porcentuales respecto a similar mes de 2017. Los mayores ratios se registraron en Agrobanco (63,2 por ciento), Cajas Rurales (10,6 por ciento), Banca Múltiple (8,0 por ciento), Cajas Municipales (3,0 por ciento), Financieras (3,0 por ciento) y Banco de la Nación (1,7 por ciento).

Pasco: Crecimiento del crédito directo

(Var.% nominal con respecto a similar mes del año anterior)

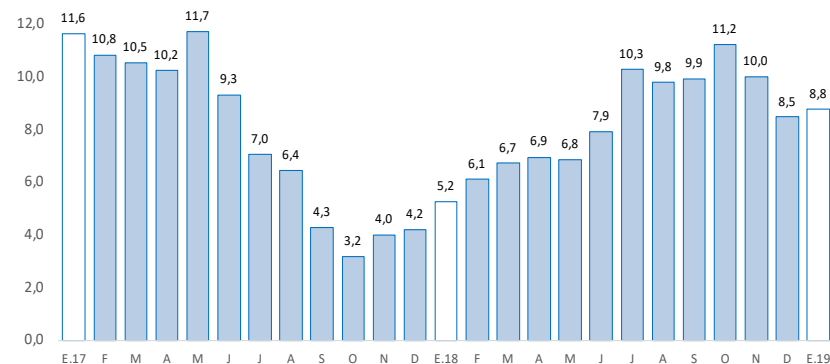

Fuente: SBS y AFP.

Pasco: Tasa de morosidad 1/

(Porcentaje)

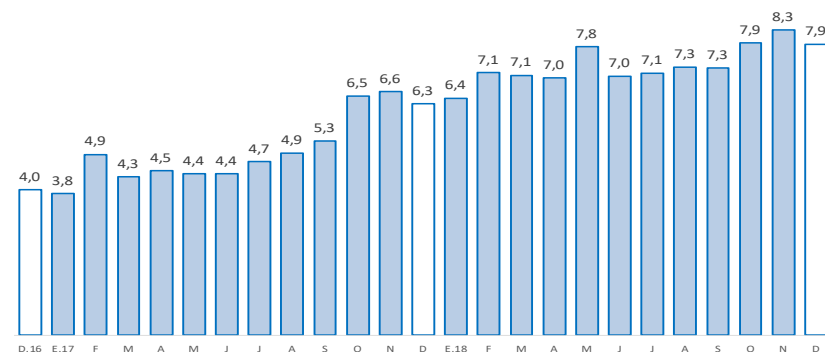

1/ Morosidad = (créditos vencidos + créditos en cobranza judicial) / colocaciones brutas.

Fuente: SBS y AFP.

Los depósitos en Pasco (S/ 642 millones) crecieron en 9,7 por ciento interanual en enero, debido a las mayores captaciones en depósitos a la vista, en ahorro y a plazo. Por tipo de moneda, se incrementó en 10,3 por ciento en moneda nacional, y en 5,7 por ciento en moneda extranjera.

Pasco: Depósitos

(Saldos a fin de periodo en millones de soles)

	Saldos en millones de soles		Tasas de crecimiento (%)	
	dic-18	ene-19	Mes	12 Meses
Banco de la Nación	195	194	-0,6	2,5
Banca Múltiple	302	313	3,7	11,3
Instituciones No Bancarias	136	135	-0,9	17,7
Financieras	19	19	-1,4	13,7
Cajas Municipales	116	115	-1,0	18,1
Cajas Rurales	1	1	11,8	-
TOTAL	633	642	1,4	9,7
Vista	165	174	5,3	2,9
Ahorro	289	291	0,7	14,1
A plazo	179	177	-1,2	9,9
En MN	566	565	-0,3	10,3
En ME	67	78	15,7	5,7

Fuente: SBS y AFP.

Elaboración: BCRP - Sucursal Huancayo. Departamento de Estudios Económicos.

Pasco: Crecimiento de los depósitos

(Var. % nominal con respecto a similar mes del año anterior)

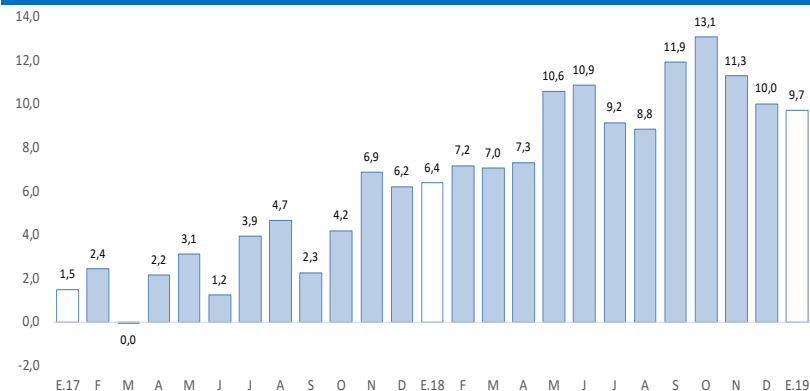

Fuente: SBS y AFP.

La inversión pública, correspondiente a los tres niveles de gobierno sumó S/ 18 millones en febrero, menor en 55,7 por ciento interanual, debido a la reducción de montos ejecutados en todos los niveles de gobierno. Entre enero y febrero, se redujo en 60,5 por ciento respecto a similar periodo de 2018.

Pasco: Ejecución del presupuesto público de inversiones 1/ 2/ (En millones de soles)

	Febrero			Enero - Febrero		
	2 018	2 019	Var.% real	2 018	2 019	Var.% real
Gobierno Nacional	4	2	-56,4	9	3	-66,1
Gobierno Regional	31	13	-59,7	33	13	-62,4
Gobiernos locales	5	3	-27,5	6	3	-40,3
Total	40	18	-55,7	47	19	-60,5

1/ Información actualizada al 28 de febrero de 2019.

2/ Comprende la adquisición de activos no financieros

Fuente: MEF.

Elaboración: BCRP - Sucursal Huancayo. Departamento de Estudios Económicos.

Pasco: Crecimiento de la ejecución del presupuesto público de inversiones (Var.% real)

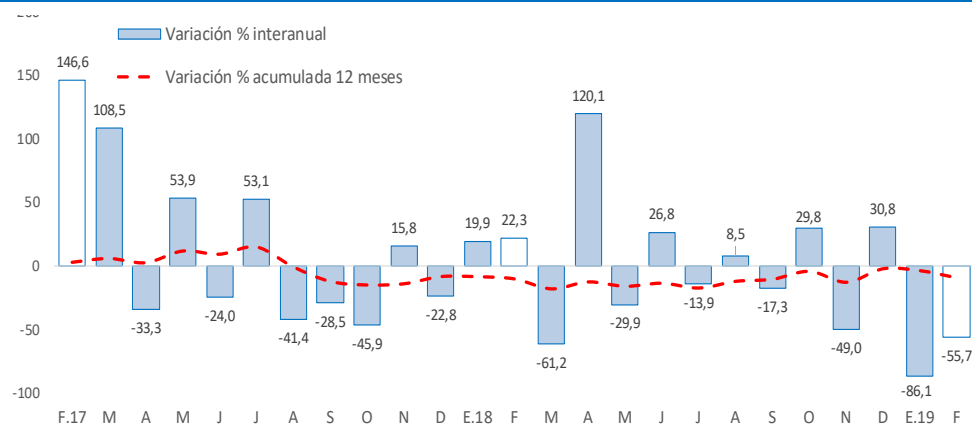

Fuente: MEF.

- La **inversión pública** en Pasco, en los tres niveles de gobierno, sumó S/ 18 millones en el mes, menor en S/ 22 millones (-55,7 por ciento) comparado a similar mes de 2018, ante las reducciones en todos los niveles de gobierno. Entre enero y febrero, la inversión pública acumuló una ejecución de S/ 19 millones, menor en 60,5 por ciento respecto a similar periodo de 2018, ante los menores desembolsos en todos niveles de gobierno.
 - Entre los **principales proyectos** que se ejecutaron enero y febrero, destacaron en el Gobierno Nacional el “Mejoramiento de los servicios turísticos públicos de la ruta del café: Chanchamayo - Villa Rica” con un gasto de S/ 1 millón; y “Rehabilitación y mejoramiento de la Carretera Puerto Bermúdez - San Alejandro” con un gasto devengado de S/ 659 miles.
 - En el Gobierno Regional, sobresalieron los proyectos de “Mejoramiento del Centro de Salud Fredy Vallejo Ore, distrito de Yanahuanca, provincia de Daniel Alcides Carrión” con un gasto de S/ 9 millones; y “Mejoramiento y ampliación de los servicios de los Cetpros en la provincia Daniel Alcides Carrión” con un gasto devengado de S/ 2 millones.
 - En los gobiernos locales, los mayores desembolsos se registraron en el “Mejoramiento y ampliación del servicio de limpieza pública del distrito de Villa Rica, provincia de Oxapampa” con un gasto de S/ 1 millón; y “Creación del mercado modelo en la localidad de Constitución, distrito de Constitución, provincia de Oxapampa” con un gasto de S/ 320 miles.