



**BANCO CENTRAL DE RESERVA DEL PERÚ**

# **Pasco: Síntesis de Actividad Económica - Enero 2019 -**

**Departamento de Estudios Económicos  
Sucursal Huancayo**

Marzo de 2019

## Actividad Primaria

- El **sector agropecuario** creció en 2,5 por ciento interanual en enero, sustentado en el incremento de las actividades agrícola (2,6 por ciento) y pecuaria (2,1 por ciento).
- La **actividad minera** registró un resultado negativo luego de crecer en el mes previo. En enero, decreció en 2,1 por ciento interanual, debido a la menor producción de cobre (-12,4 por ciento) en las mineras El Brocal, Milpo Andina, Compañía Minera Chungar y Pan American Silver; zinc (-7,5 por ciento) en Milpo Andina, Atacocha, Compañía Minera Chungar y El Brocal; y oro (-27,2 por ciento) en Aurífera Aurex, Atacocha y El Brocal.

## Otros Indicadores de Actividad Económica

- Los **despachos locales de cemento** en Pasco evidenciaron tres meses de resultados negativos después de treinta y tres meses de aumentos continuos. En diciembre de 2018, se redujo en 3,8 por ciento interanual, explicado por el menor desempeño de la inversión pública, debido a que entró en finalización la construcción de la Carretera Puerto Bermúdez – San Alejandro y el Hospital Daniel Alcides Carrión. Durante el 2018, crecieron en 7,8 por ciento respecto de 2017, asociado al mayor desempeño de la inversión pública, principalmente del Gobierno Regional; además del crecimiento de la inversión minera, destacando la de las mineras Compañía Minera Chungar y El Brocal.
- El **crédito directo total** en la región (S/ 744 millones) creció en 8,6 por ciento interanual en diciembre de 2018, sobresaliendo los mayores montos otorgados por Banco de la Nación, Banca Múltiple e instituciones no bancarias. Asimismo, los créditos de consumo e hipotecario crecieron en 11,6 por ciento y 12,4 por ciento, respectivamente.
- Por su parte, **la inversión pública** de enero (S/ 1 millón) decreció en 86,1 por ciento interanual, ante las reducciones de inversiones en todos los niveles de gobierno. En el Gobierno Nacional (-75,9 por ciento), explicado por las menores inversiones en el sector de transporte; en el Gobierno Regional (-100,0 por ciento), en el rubro de educación; mientras que en los municipios (-98,4 por ciento), en transporte y agropecuario.

### Pasco: Otros indicadores de actividad económica

(Variación % respecto a similar mes del año anterior)

	Ago.18	Set.18	Oct.18	Nov.18	Dic.18	Ene.18
Despachos de cemento 1/	↑ 18,3	↑ 3,8	↓ -7,5	↓ -6,7	↓ -3,8	
Arribos a los establecimientos de hospedaje	↑ 30,2	↑ 40,4	↑ 25,4	↑ 2,4	↑ 19,7	
Crédito total 2/	↑ 9,9	↑ 10,0	↑ 11,3	↑ 10,1	↑ 8,6	
Crédito de consumo 2/	↑ 11,8	↑ 12,3	↑ 13,2	↑ 13,1	↑ 11,6	
Crédito hipotecario 2/	↑ 12,2	↑ 11,8	↑ 12,1	↑ 13,2	↑ 12,4	
Inversión pública 1/	↑ 8,5	↓ -17,3	↑ 29,8	↓ -49,0	↑ 30,8	↓ -86,1

1/ En términos reales.

2/ En términos nominales.

Fuentes: UNACEM, MINCETUR, SBS y MEF.

El sector agropecuario creció en 2,5 por ciento interanual en enero, sustentado en el incremento de las actividades agrícola (2,6 por ciento) y pecuaria (2,1 por ciento).

## Pasco: Producción de principales productos agropecuarios 1/ (En toneladas)

Subsectores	Estructura Porcentual 2016 /2	Enero		
		2 018	2 019	Var. %
<b>AGRÍCOLA</b>	<b>79,4</b>			<b>2,6</b>
<b>Orientada al mercado interno 2/</b>	<b>61,5</b>			<b>-3,3</b>
Plátano	8,7	7,9	6,7	-15,4
Papa	18,2	10,0	6,5	-34,6
Yuca	5,6	5,2	4,2	-18,8
Rocoto	10,2	1,8	3,2	76,6
Granadilla	8,2	1,6	1,7	7,7
Zapallo	1,0	0,8	0,9	5,4
Arroz Cáscara	0,9	0,2	0,4	119,7
Caigua	0,3	0,3	0,4	10,5
<b>Orientada al mercado externo y agroindustria 2/</b>	<b>17,9</b>			<b>54,3</b>
Maíz A. Duro	1,2	0,9	1,2	28,6
Cacao	1,9	0,2	0,4	68,0
Café	13,3	0,0	0,0	-
<b>PECUARIO</b>	<b>20,6</b>			<b>2,1</b>
Carne de vacuno 3/	6,5	0,2	0,2	-1,6
Carne de ave 3/	1,3	0,0	0,0	12,8
Carne de ovino 3/	3,1	0,1	0,1	0,3
Leche	5,8	2,6	2,6	1,9
<b>SECTOR AGROPECUARIO</b>	<b>100,0</b>			<b>2,5</b>

1/ Cifras preliminares.

2/ Estimado a precios de 2007.

3/ Peso neto.

Fuente: MINAGRI.

Elaboración: BCRP - Sucursal Huancayo. Departamento de Estudios Económicos.

- El **subsector agrícola** aumentó en 2,6 por ciento interanual en el mes, explicado por la mayor oferta para el mercado externo y agroindustria (54,3 por ciento), contrarrestado parcialmente en la disminución de la oferta orientada al mercado interno (-3,3 por ciento); destacando en el primer caso, los incrementos de cacao (68,0 por ciento) y maíz amarillo duro (28,6 por ciento); mientras que, en el segundo, se redujo por la menor producción de papa (-34,6 por ciento), plátano (-15,4 por ciento), yuca (-18,8 por ciento), palta (-13,7 por ciento) y ají (-6,6 por ciento). Explicado en papa, por las menores siembras en las zonas productoras de la provincia de Pasco, desincentivados por los menores precios de mercado durante los primeros meses de 2018.
- La **producción pecuaria** creció en 2,1 por ciento interanual en el mes, debido a la mayor producción de leche, lana, huevo, y carnes de, ovino, llama, caprino y ave. La mayor producción de leche y, carnes de vacuno y porcino, se concentran en la provincia de Oxapampa por ostentar un clima adecuado y disponibilidad de pastos, mientras que la oferta de lana y, carnes de ovino y alpaca, provienen de las provincias de Pasco y Daniel Alcides Carrión.

La producción minera decreció en 2,1 por ciento interanual en enero, ante la menor producción de cobre, zinc y oro.

## Pasco: Producción Minera 1/

(Var. % real respecto al mismo periodo del año anterior)

	Estructura Porcentual 2016 2/	Enero		
		2 018	2 019	Var. %
Cobre (TMF)	25,1	4 564	4 000	-12,4
Plomo (TMF)	11,4	6 743	8 059	19,5
Zinc (TMF)	43,3	20 284	18 760	-7,5
Oro (Grs.f)	2,0	181 028	131 782	-27,2
Plata (Kg.f)	18,2	42 049	49 731	18,3
<b>TOTAL 1/</b>				<b>-2,1</b>

1/ Cifras preliminares.

2/ Estimado a precios de 2007.

Fuente: MINEM.

Elaboración: BCRP - Sucursal Huancayo. Departamento de Estudios Económicos.

- La **producción minera** registró un resultado negativo luego de crecer en el mes previo. En enero, decreció en 2,1 por ciento interanual, debido a la menor producción de cobre (-12,4 por ciento) en las mineras El Brocal, Milpo Andina, Compañía Minera Chungar y Pan American Silver; zinc (-7,5 por ciento) en Milpo Andina, Atacocha, Compañía Minera Chungar y El Brocal; y oro (-27,2 por ciento) en Aurífera Aurex, Atacocha y El Brocal. El resultado del mes se contrarrestó parcialmente por el incremento de producción de plomo (19,5 por ciento) y plata (18,3 por ciento).

## Pasco: Crecimiento de la producción minera 1/

(Var. % real respecto a similar mes del año anterior)

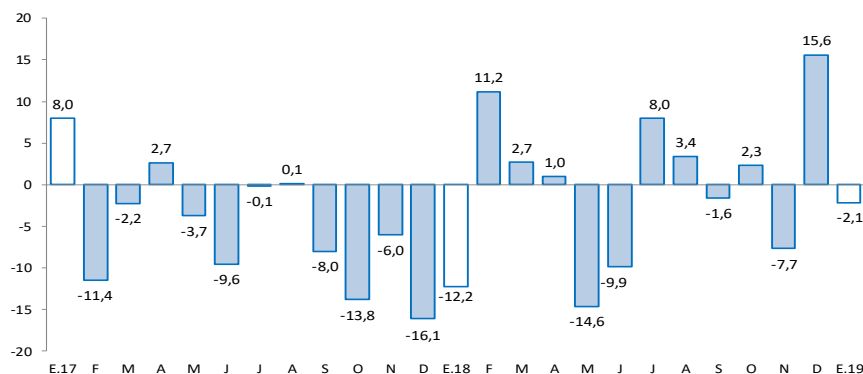

1/ Estimado a precios de 2007

Fuente: MINEM.

Los despachos locales de cemento disminuyeron en 3,8 por ciento interanual en diciembre 2018. Durante 2018, crecieron en 7,8 por ciento, influenciados por el aumento de la inversión pública y privada.

## Pasco: Despachos de cemento (Var.% respecto a similar mes del año anterior)

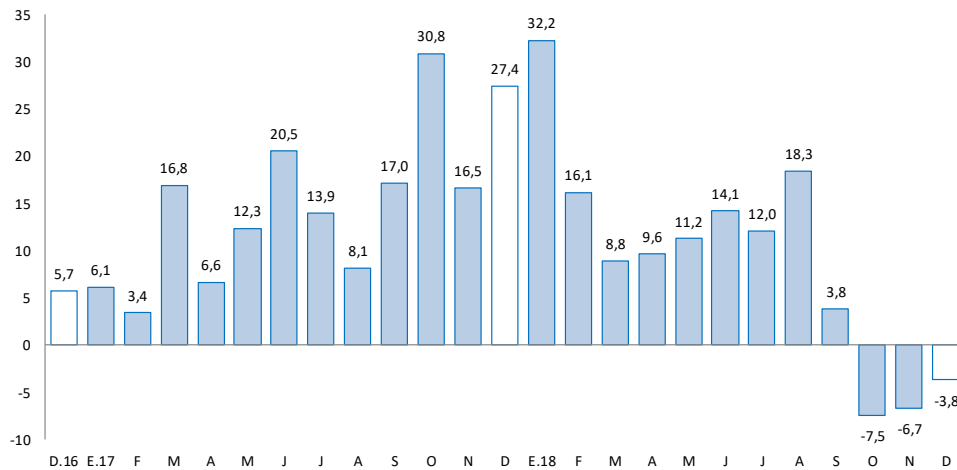

Fuente: UNACEM.

- Los **despachos locales de cemento** en Pasco evidenciaron tres meses de resultados negativos después de treinta y tres meses de aumentos continuos. En diciembre 2018, se redujo en 3,8 por ciento interanual, explicado principalmente por el menor desempeño de la inversión pública, debido a que entró en finalización la construcción de la Carretera Puerto Bermúdez – San Alejandro y el Hospital Daniel Alcides Carrión.
- Durante el 2018, los despachos locales de cemento crecieron en 7,8 por ciento respecto de 2017, asociado al mayor desempeño de la inversión pública, principalmente del Gobierno Regional; además del crecimiento de la inversión minera, donde destacan las mineras Compañía Minera Chungar y El Brocal.

El crédito directo total al término de diciembre (S/ 744 millones) creció en 8,6 por ciento interanual. Los créditos de consumo, hipotecario y a empresas se expandieron en 11,6; 12,4 y 6,2 por ciento, respectivamente.

## Pasco: Crédito Directo

(Saldos a fin de periodo en millones de soles)

	Saldos en millones de soles		Tasas de crecimiento (%)	
	nov-18	dic-18	Mes	12 Meses
<b>Banco de la Nación 1/</b>	<b>45</b>	<b>44</b>	<b>-0,9</b>	<b>16,0</b>
<b>Agrobanco 2/</b>	<b>31</b>	<b>22</b>	<b>-29,9</b>	<b>-43,7</b>
<b>Banca Múltiple</b>	<b>337</b>	<b>338</b>	<b>0,3</b>	<b>5,2</b>
<b>Instituciones No Bancarias</b>	<b>333</b>	<b>340</b>	<b>2,1</b>	<b>18,5</b>
Financieras	104	105	1,1	12,8
Cajas Municipales	215	221	2,6	18,6
Cajas Rurales	13	14	2,1	87,7
Edpymes	0	0	-	-
<b>Total</b>	<b>746</b>	<b>744</b>	<b>-0,2</b>	<b>8,6</b>
<b>Empresas</b>	<b>418</b>	<b>417</b>	<b>-0,1</b>	<b>6,2</b>
<b>Personas</b>	<b>328</b>	<b>327</b>	<b>-0,3</b>	<b>11,7</b>
Consumo	277	275	-0,6	11,6
Hipotecario	51	52	1,4	12,4
En MN	704	703	-0,1	11,4
En ME	41	41	-1,4	-24,3

1/ Considera sólo los créditos de consumo e hipotecario.

2/ No considera los créditos a las demás empresas del sistema financiero.

Fuente: SBS y AFP.

Elaboración: BCRP - Sucursal Huancayo. Departamento de Estudios Económicos.

- La **cartera morosa** al mes de diciembre 2018 alcanzó 7,9 por ciento, mayor en 1,6 puntos porcentuales respecto a similar mes de 2017. Los mayores ratios se registraron en Agrobanco (63,2 por ciento), Cajas Rurales (10,6 por ciento), Banca Múltiple (8,0 por ciento), Cajas Municipales (3,0 por ciento), Financieras (3,0 por ciento) y Banco de la Nación (1,7 por ciento).

## Pasco: Crecimiento del crédito directo

(Var. % nominal con respecto a similar mes del año anterior)

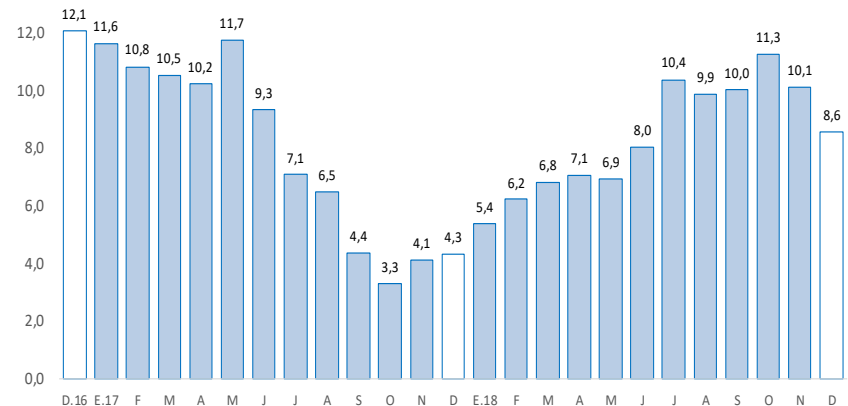

Fuente: SBS y AFP.

## Pasco: Tasa de morosidad 1/

(Porcentaje)

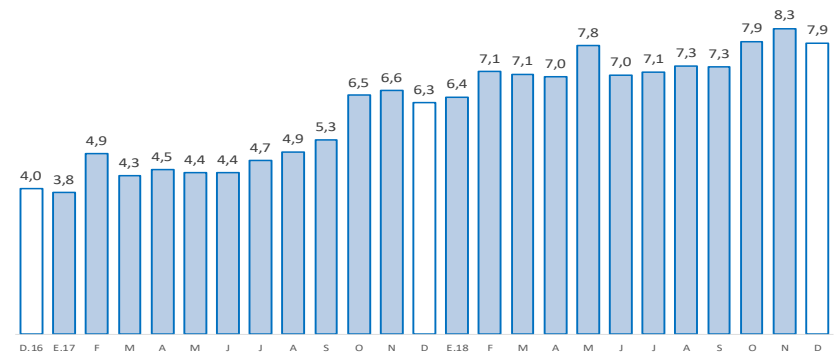

1/ Morosidad = (créditos vencidos + créditos en cobranza judicial) / colocaciones brutas.

Fuente: SBS y AFP.

Los depósitos en Pasco (S/ 631 millones) crecieron en 10,0 por ciento interanual en diciembre 2018, debido a las mayores captaciones en depósitos a la vista, en ahorro y a plazo. Por tipo de moneda, se incrementó en 10,6 por ciento en moneda nacional, y en 5,1 por ciento en moneda extranjera.

### Pasco: Depósitos

(Saldos a fin de periodo en millones de soles)

	Saldos en millones de soles		Tasas de crecimiento (%)	
	nov-18	dic-18	Mes	12 Meses
<b>Banco de la Nación</b>	<b>182</b>	<b>195</b>	<b>7,2</b>	<b>3,5</b>
<b>Banca Múltiple</b>	<b>299</b>	<b>300</b>	<b>0,2</b>	<b>10,5</b>
<b>Instituciones No Bancarias</b>	<b>133</b>	<b>136</b>	<b>2,1</b>	<b>19,8</b>
Financieras	19	19	1,8	19,7
Cajas Municipales	114	116	2,2	19,2
Cajas Rurales	1	1	-5,5	-
<b>TOTAL</b>	<b>614</b>	<b>631</b>	<b>2,7</b>	<b>10,0</b>
Vista	163	164	1,0	4,2
Ahorro	277	288	4,3	12,9
A plazo	175	178	1,8	11,3
En MN	540	566	4,9	10,6
En ME	74	64	-12,9	5,1

Fuente: SBS y AFP.

Elaboración: BCRP - Sucursal Huancayo. Departamento de Estudios Económicos.

### Pasco: Crecimiento de los depósitos

(Var.% nominal con respecto a similar mes del año anterior)

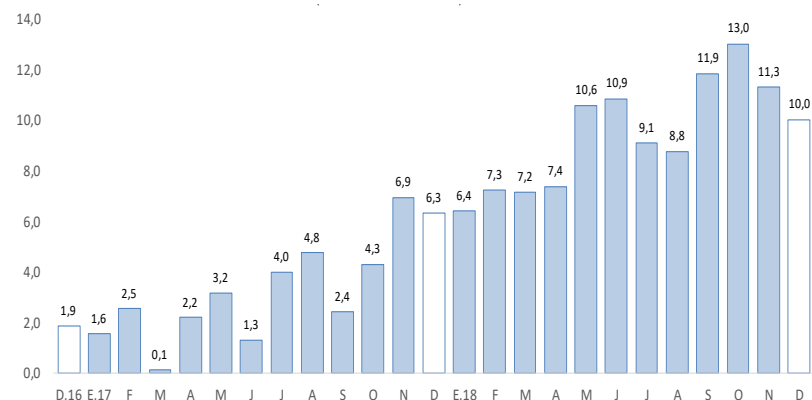

Fuente: SBS y AFP.

La inversión pública, correspondiente a los tres niveles de gobierno sumó S/ 1 millón en enero, menor en 86,1 por ciento interanual, debido a la reducción de montos ejecutados en todos los niveles de gobierno.

## Pasco: Ejecución del presupuesto público de inversiones 1/ 2/ (En millones de soles)

	Enero		
	2 018	2 019	Var.% real
Gobierno Nacional	4	1	-75,9
Gobierno Regional	2	0	-100,0
Gobiernos locales	1	0	-98,4
<b>Total</b>	<b>7</b>	<b>1</b>	<b>-86,1</b>

1/ Información actualizada al 31 de enero de 2019.

2/ Comprende la adquisición de activos no financieros

Fuente: MEF.

Elaboración: BCRP - Sucursal Huancayo. Departamento de Estudios Económicos.

## Pasco: Crecimiento de la ejecución del presupuesto público de inversiones (Var.% real)

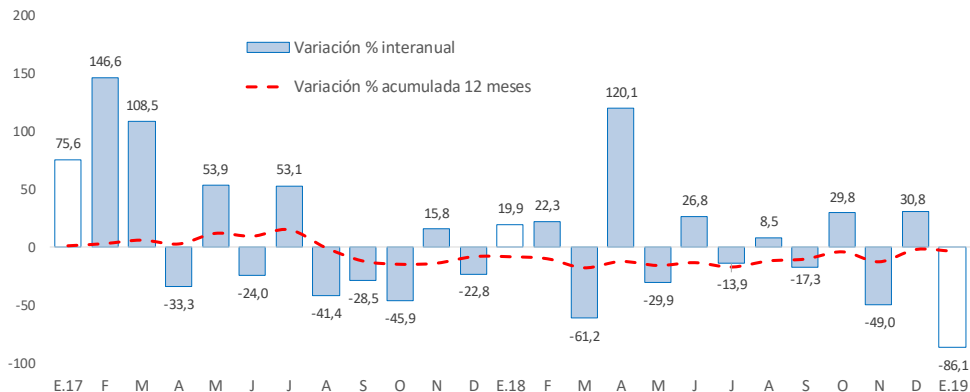

Fuente: MEF.

- La **inversión pública** en Pasco, en los tres niveles de gobierno, sumó solo S/ 1 millón en enero, menor en S/ 6 millones (-86,1 por ciento) comparado a similar mes de 2018, ante las reducciones de gastos en todos los niveles de gobierno. En el Gobierno Nacional (-75,9 por ciento), explicado por las menores inversiones en el sector de transporte; en el Gobierno Regional (-100,0 por ciento), en el rubro de educación; mientras que en los municipios (-98,4 por ciento), en transporte y agropecuario.
- Entre los **principales proyectos** que se ejecutaron entre enero y diciembre, destacaron en el Gobierno Nacional el “Mejoramiento de los servicios turísticos públicos de la ruta del Café: Chanchamayo - Villa Rica, provincia de Oxapampa” con un gasto devengado de S/ 789 miles; “Rehabilitación y mejoramiento de la carretera Puerto Bermúdez - San Alejandro” con un gasto devengado de S/ 250 miles; y “Ampliación y mejoramiento del servicio de internamiento penitenciario en la jurisdicción de la Oficina Regional Oriente Pucallpa” con un gasto devengado de S/ 8 miles.
- En el Gobierno Regional, no se ejecutaron ninguna obra durante el primer mes del año, debido al cambio de autoridades.
- En los gobiernos locales, solo se ejecutó el proyecto “Ampliación servicio de protección contra inundaciones en la quebrada Santa Rosa del centro poblado de Huariaca, distrito de Huariaca, provincia de Pasco” con un gasto de S/ 16 miles.