



BANCO CENTRAL DE RESERVA DEL PERÚ

Junín: Síntesis de Actividad Económica - Octubre 2019 -

**Departamento de Estudios Económicos
Sucursal Huancayo**

Diciembre 2019

Actividad Primaria

- El **sector agropecuario** observó un aumento de 5,4 por ciento en octubre, ante la mayor oferta de los sub sectores agrícola (7,0 por ciento) y pecuario (0,8 por ciento). Contrariamente, entre enero y octubre se redujo en 2,0 por ciento.
- La **actividad minera** se contrajo en 3,5 por ciento en octubre, ante la menor producción de cobre (minerías Chinalco, Casapalca y Chungar), plomo (minerías Casapalca, Chungar y San Ignacio de Morococha), y oro (minera IRL). Entre enero y octubre, disminuyó en 9,2 por ciento.

Otros Indicadores de Actividad Económica

- El **índice de producción manufacturera**, al término de setiembre, creció en 7,5 por ciento, explicado por la mayor producción de alimentos (condimentos) y cemento (Planta Condorcocha, Tarma).
- Los **despachos locales de cemento** en octubre, se incrementaron en 13,1 por ciento, asociado a la recuperación de la inversión privada, toda vez que la inversión pública se contrajo en el mes (-23,4 por ciento). Entre enero y octubre aumentó en 5,8 por ciento
- El **crédito directo total** en la región (S/ 6 150 millones, calculado con tipo de cambio fijo) creció en 7,9 por ciento respecto a similar mes del año anterior, explicado por los incrementos que se orientaron a los rubros de empresa (4,6 por ciento), consumo (13,5 por ciento) e hipotecario (8,4 por ciento). Respecto al mes previo, aumentó en 1,0 por ciento, relacionado a mayores créditos a empresas y personas (consumo e hipotecario).
- Por su parte, **la inversión pública** en octubre (S/ 104 millones) se contrajo en S/ 29 millones en términos nominales (-23,4 por ciento menos en términos reales), ante menores montos devengados en el Gobierno Nacional (S/ 11 millones menos) y municipalidades (S/ 44 millones menos). Entre enero y octubre totalizó S/ 745 millones, reduciéndose en S/ 109 millones (-14,7 por ciento).

Junín: Otros indicadores de actividad económica (Variación % respecto a similar mes del año anterior)

	May.19	Jun.19	Jul.19	Ago.19	Set.19	Oct.19
Producción industrial 1/	↑ 9,7	↑ 16,8	↑ 14,6	↓ -0,8	↑ 7,5	
Despachos de cemento	↑ 10,1	↑ 0,3	↓ -3,7	↑ 0,7	↑ 0,9	↑ 13,1
Arribos a establecimientos de hospedaje	↑ 6,2	↑ 6,9	↑ 9,4	↑ 10,1		
Crédito total 2/	↑ 7,8	↑ 7,9	↑ 8,2	↑ 9,0	↑ 7,7	↑ 7,9
Crédito de consumo 2/	↑ 14,4	↑ 14,9	↑ 14,6	↑ 13,7	↑ 13,8	↑ 13,5
Crédito hipotecario 2/	↑ 11,6	↑ 12,0	↑ 9,9	↑ 10,2	↑ 9,2	↑ 8,4
Inversión pública 1/	↓ -53,0	↓ -19,4	↓ -28,4	↑ 13,4	↓ -19,1	↓ -23,4

1/ En términos reales.

2/ En términos nominales, con tipo de cambio fijo.

Fuentes: UNACEM, MINCETUR, SBS y AFP, MEF y empresas manufactureras.

El sector aumentó en 5,4 por ciento en octubre, ante la mayor oferta de los sub sectores agrícola (7,0 por ciento) y pecuario (0,8 por ciento). Contrariamente, entre enero y octubre cayó en 2,0 por ciento.

Junín: Producción de principales productos agropecuarios 1/

(Miles de toneladas)

Subsectores	Estructura Porcentual 2017 /2	Octubre			Enero - Octubre		
		2 018	2 019	Var.%	2 018	2 019	Var.%
AGRÍCOLA	84,4			7,0			-2,5
Orientada al mercado interno 2/	55,1			7,0			-1,3
Papa	10,0	0,9	6,4	576,6	385,5	372,7	-3,3
Piña	8,2	31,7	32,1	1,5	329,8	356,7	8,2
Naranja	7,4	21,6	22,6	4,3	241,1	252,8	4,9
Plátano	3,9	17,5	18,7	6,5	157,9	167,6	6,1
Yuca	2,0	13,0	15,8	21,4	83,3	95,1	14,2
Maíz Choclo	2,1	0,1	0,1	5,8	93,4	74,9	-19,8
Mandarina	2,4	1,1	1,5	36,9	55,2	56,0	1,5
Palta	2,6	4,5	4,4	-2,4	28,3	32,3	14,4
Orientada al mercado externo y agroindustria 2/	29,3			7,6			-4,3
Café	21,8	0,0	0,0	-	89,8	83,6	-6,9
Cacao	6,7	1,0	1,1	5,7	23,4	24,2	3,4
Maíz A. Duro	0,8	0,8	1,0	26,8	21,6	23,9	10,5
PECUARIO	15,6			0,8			1,5
Carne de vacuno 3/	4,0	0,8	0,7	-5,2	7,8	7,5	-3,3
Carne de ave 3/	3,3	0,9	0,9	1,8	9,1	9,4	2,6
Carne de ovino 3/	1,7	0,3	0,3	2,6	2,8	2,7	-2,5
Leche	2,6	4,3	4,6	6,9	44,4	47,4	6,9
SECTOR AGROPECUARIO	100,0			5,4			-2,0

1/ Cifras preliminares

2/ Estimado a precios de 2007.

3/ Peso neto

Fuente: MINAGRI

Elaboración: BCRP - Sucursal Huancayo. Departamento de Estudios Económicos

El subsector agrícola creció en 7,0 por ciento, asociado a la mayor oferta para el mercado interno (7,0 por ciento), como también para el mercado externo y/o agroindustria (7,6 por ciento); explicándose en el primer caso por la mayor producción de papa, haba grano verde y maíz choclo en la zona sierra, ante mayores cosechas por adecuados precios de mercado; y por yuca y frutas (plátano, naranja, piña y mandarina) en la zona ceja de selva y selva, por el registro de mejores rendimientos. Para el mercado externo, la oferta aumentó por cacao y maíz amarillo duro. Contrariamente, entre enero y octubre el sub sector cayó en 2,5 por ciento.

La producción pecuaria creció en 0,8 por ciento durante octubre, debido a la mayor oferta de leche y carnes de porcino, ave y ovino. Entre enero y octubre aumentó en 1,5 por ciento, influenciado por la mayor producción de leche, lana y carnes de porcino, ave, llama y caprino.

La producción minera metálica se contrajo en 3,5 por ciento en el mes, ante la menor producción de cobre, plomo, y oro. Entre enero y octubre, disminuyó en 9,2 por ciento.

Junín: Producción Minera 1/

(Var. % real respecto al mismo periodo del año anterior)

	Estructura Porcentual 2017 2/	Octubre			Enero - Octubre		
		2 018	2 019	Var. %	2 018	2 019	Var. %
Cobre (TMF)	50,6	21 863	18 178	-16,9	183 298	161 820	-11,7
Plomo (TMF)	3,3	3 598	3 585	-0,4	36 874	37 710	2,3
Zinc (TMF)	27,0	20 836	25 480	22,3	236 603	228 583	-3,4
Plata (Kg.f)	12,9	50 384	58 490	16,1	584 822	545 306	-6,8
Oro (Grm.f)	0,7	67 222	66 764	-0,7	588 650	597 623	1,5
Molibdeno (TMF)	5,5	40	43	9,7	612	231	-62,2
TOTAL 1/ 2/	100,0			-3,5			-9,2

1/ Cifras preliminares.

2/ Estimado a precios de 2007.

Fuente: MINEM.

Elaboración: BCRP - Sucursal Huancayo. Departamento de Estudios Económicos.

- La **actividad minera** metálica se contrajo en 3,5 por ciento en octubre, ante la menor producción de cobre (mineras Chinalco, Casapalca y Chungar), plomo (mineras Casapalca, Chungar y San Ignacio de Morococha), y oro (minera IRL).
- Entre enero y octubre, se contrajo en 9,2 por ciento, explicado por la menor producción de cobre, zinc, plata y molibdeno. En lo que va del año, la producción de cobre representó el 53 por ciento del VBP minero, seguido de zinc (29 por ciento) y plata (12 por ciento).

Junín: Crecimiento de la producción minera 1/

(Var.% real respecto a similar mes del año anterior)

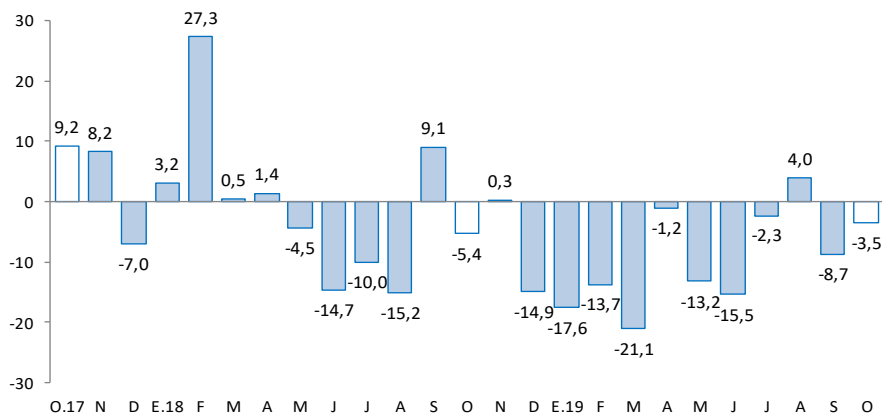

1/ Estimado a precios de 2007

Fuente: MINEM

El índice de producción manufacturera al término de setiembre creció en 7,5 por ciento, explicado por la mayor producción de cemento y alimentos (condimentos). Entre enero y setiembre aumentó en 5,5 por ciento.

Junín: Producción manufacturera 1/

(Variación % real respecto al mismo periodo del año anterior)

	Estructura	Setiembre	Enero - Setiembre
	Porcentual 2017	Var. %	Var. %
MANUFACTURA PRIMARIA	0,0	=	=
Refinación de metales	0,0	-	-
Cobre refinado	0,0	-	-
Plomo refinado	0,0	-	-
Zinc refinado	0,0	-	-
Plata refinada	0,0	-	-
Zinc en polvo	0,0	-	-
Trióxido de arsénico	0,0	-	-
Bismuto	0,0	-	-
Otros 2/	0,0	-	-
MANUFACTURA NO PRIMARIA	100,0	7,5	5,5
Alimentos	3,7	17,7	14,3
Condimentos	3,4	20,3	15,2
Galletas	0,3	-8,2	4,1
Productos Químicos	0,0	-48,1	-
Plásticos	0,0	-48,1	-
Ácido sulfúrico	0,0	-	-
Sulfato de cobre	0,0	-	-
Sulfato de zinc	0,0	-	-
Otros 3/	0,0	-	-
Minerales No Metálicos	96,3	7,2	5,2
Cemento	96,3	7,2	5,2
TOTAL	100,0	7,5	5,5

1/ Cifras preliminares.

2/ Oro, Selenio, Teluro, Arsénico, Antimonio, entre otros.

3/ Oleum 105,62%.

Fuente: Empresas manufactureras

Elaboración: BCRP - Sucursal Huancayo. Departamento de Estudios Económicos.

- Al término del mes de setiembre, el **indicador de la actividad manufacturera** creció en 7,5 por ciento, ante la mayor oferta de la manufactura no primaria, toda vez que el sub sector primario fue nulo (debido a la paralización en el complejo metalúrgico de La Oroya).
- En la **manufactura no primaria**, el aumento de 7,5 por ciento en setiembre se relacionó a la mayor producción de cemento (Tarma) y de alimentos (condimentos). Entre enero y setiembre aumentó en 5,5 por ciento, asociado principalmente a la mayor oferta de cemento y alimentos.

Junín: Crecimiento de la manufactura no primaria

(Variación % real respecto al mismo mes del año anterior)

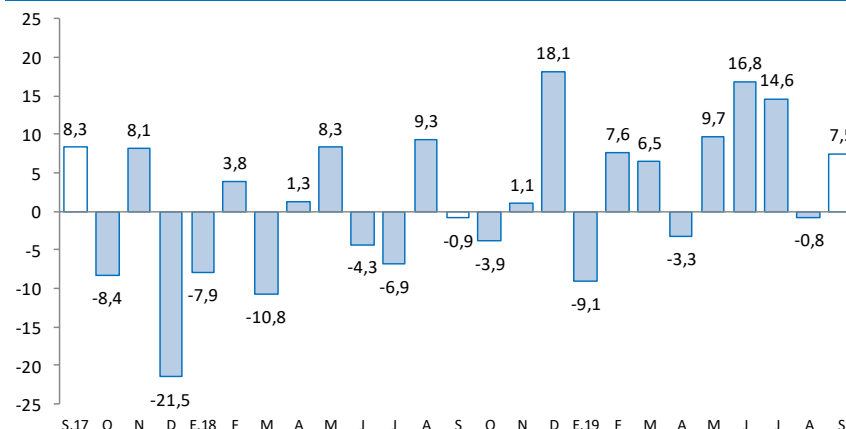

Fuente: Empresas Manufactureras

Los despachos locales de cemento se incrementaron en 13,1 por ciento en octubre, asociado a la recuperación de la inversión privada. Entre enero y octubre aumentó en 5,8 por ciento.

Junín: Despachos de cemento

(Var.% con respecto a similar mes del año anterior)

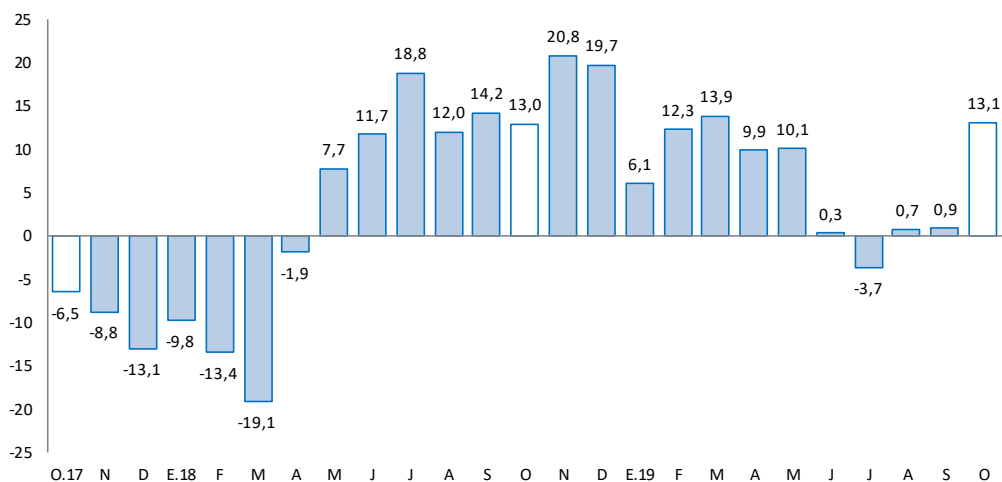

Fuente: UNACEM.

Elaboración: BCRP - Sucursal Huancayo. Departamento de Estudios Económicos

- Los despachos locales de cemento en Junín se incrementaron en 13,1 por ciento en octubre, luego de aumentar en 0,9 por ciento en el mes previo. El incremento se asoció a la recuperación de la inversión privada, en tanto la inversión pública se contrajo en 23,4 por ciento en el mes (Gobierno Nacional y municipalidades).
- Entre enero y octubre aumentó en 5,8 por ciento, asociado a la mayor inversión privada (obras para vivienda multifamiliar, autoconstrucción, contratistas y algunas empresas mineras), ya que la inversión pública en el avance disminuyó en 14,7 por ciento (principalmente en el Gobierno Nacional y las municipalidades).

En octubre 2019, el crédito total (S/ 6 150 millones) creció en 7,9 por ciento interanualmente, y en 1,0 por ciento respecto al mes previo. Interanualmente, se relacionó a créditos a empresas, consumo e hipotecario.

Junín: Crédito Directo

(Saldos a fin de periodo, en millones de soles, con Tipo de Cambio Fijo)

	Estructura %	Saldos en millones de soles		Tasa de crecimiento (%)	
		Oct-19	Set-19	Oct-19	Mes
Banco de la Nación 1/	4,2	258	258	-0,3	-0,7
Agrobanco 2/	0,8	48	48	-0,9	-55,2
Banca Múltiple	52,3	3 192	3 217	0,8	10,2
Instituciones No Bancarias	42,7	2 590	2 627	1,4	8,8
Financieras	9,7	590	597	1,1	5,9
Cajas Municipales	29,3	1 774	1 802	1,6	9,6
Cajas Rurales	3,7	224	227	1,3	10,6
Edpymes	0,0	1	1	2,7	-4,8
Total	100,0	6 089	6 150	1,0	7,9
Empresas	55,5	3 380	3 413	1,0	4,6
Personas	44,5	2 710	2 737	1,0	12,2
Consumo	33,7	2 046	2 071	1,2	13,5
Hipotecario	10,8	664	665	0,3	8,4
MN	97,1	5 903	5 969	1,1	8,2
ME	2,9	187	181	-3,0	-0,3
ME (Mill. US\$)		55	54	-3,0	-0,3

1/ Considera sólo los créditos de consumo e hipotecario.

2/ No considera los créditos a las demás empresas del sistema financiero

Fuente: SBS y AFP.

Elaboración: BCRP - Sucursal Huancayo. Departamento de Estudios Económicos.

- La **morosidad** en Junín, al término de setiembre pasado, alcanzó 5,3 por ciento, menor en 0,6 de punto porcentual respecto de igual mes del año previo.
- En cuanto a la **composición** del crédito, en octubre el 55,5 por ciento se dirigió al segmento empresarial, el 33,7 por ciento para consumo, y el 10,8 por ciento restante al sector hipotecario.

Junín: Crecimiento del crédito directo

(Var. % con respecto a similar mes del año anterior, con Tipo de Cambio Fijo)

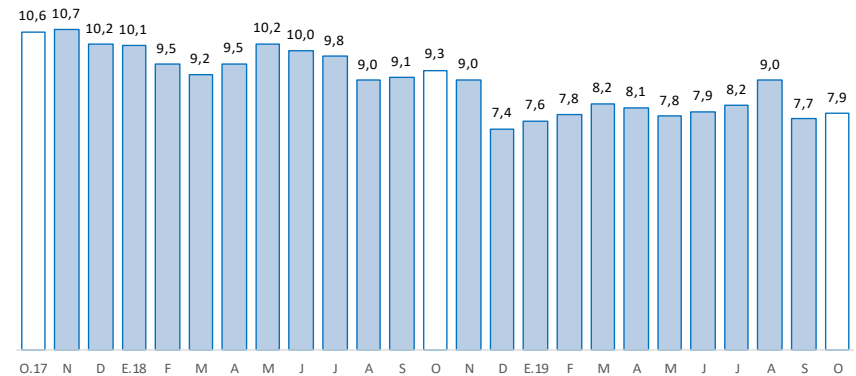

Fuente: SBS y AFP

Junín: Tasa de morosidad 1/

(Porcentaje)

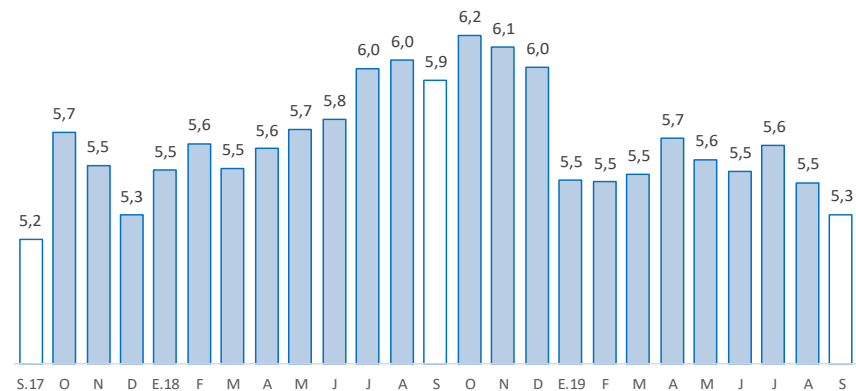

1/ Morosidad = (créditos vencidos + créditos en cobranza judicial) / colocaciones brutas.

Fuente: SBS y AFP

Los depósitos en Junín (S/ 4 349 millones), durante octubre, aumentaron interanualmente en 18,2 por ciento, y en 0,1 por ciento comparado al mes previo. El resultado interanual se debió al Banco de la Nación, Banca Múltiple y las Instituciones No Bancarias; y por tipo, creció en depósitos a la vista, en ahorro y a plazos.

Junín: Depósitos

(Saldos a fin de periodo, en millones de soles, con Tipo de Cambio Fijo)

	Estructura %	SalDOS en millones de soles		Tasa de crecimiento (%)	
		Oct-19	Set-19	Oct-19	Mes
Banco de la Nación	12,5	541	545	0,7	3,6
Banca Múltiple	48,4	2 088	2 106	0,9	20,7
Instituciones No Bancarias	39,1	1 715	1 699	-0,9	20,6
Financieras	2,9	128	127	-0,5	13,3
Cajas Municipales	33,5	1 470	1 456	-1,0	22,3
Cajas Rurales	2,7	117	116	-0,9	9,4
TOTAL	100,0	4 343	4 349	0,1	18,2
Vista	13,2	621	574	-7,5	4,3
Ahorro	42,8	1 858	1 862	0,2	16,6
A plazo	44,0	1 865	1 913	2,6	24,9
MN	89,2	3 874	3 878	0,1	20,0
ME	10,8	470	471	0,3	5,3
ME (Mill. US\$)		139	140	0,3	5,3

Fuente: SBS y AFP.

Elaboración: BCRP - Sucursal Huancayo. Departamento de Estudios Económicos.

Junín: Crecimiento de los depósitos

(Var.% con respecto a similar mes del año anterior, con Tipo de Cambio Fijo)

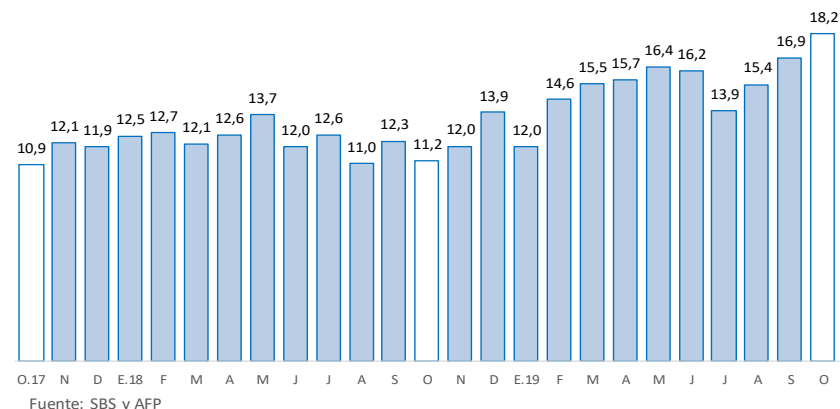

La inversión pública en octubre sumó S/ 104 millones, menor en S/ 29 millones (-23,4 por ciento de variación real). Entre enero y octubre, acumuló una ejecución de S/ 745 millones, menor en S/ 109 millones (-14,7 por ciento).

Junín: Ejecución del Presupuesto de Inversiones 1/ 2/ (En millones de soles)

	Octubre			Enero - Octubre		
	2 018	2 019	Var.% real	2 018	2 019	Var.% real
Gobierno Nacional	25	14	-44,6	240	156	-36,4
Gobierno Regional	36	61	66,9	209	253	18,5
Gobiernos locales	72	28	-61,5	405	336	-18,9
Total	133	104	-23,4	854	745	-14,7

1/ Información actualizada al 31 de Octubre de 2019.

2/ Comprende la adquisición de activos no financieros

Fuente: Ministerio de Economía y Finanzas

Elaboración: BCRP, Sucursal Huancayo. Departamento de Estudios Económicos.

- La **inversión pública** en Junín sumó en octubre S/ 104 millones, menor en S/ 29 millones en términos nominales (-23,4 por ciento de variación real), contrayéndose el gasto en el Gobierno Nacional (S/ 11 millones menos) y municipalidades (S/ 44 millones menos). Entre enero y octubre, acumuló una ejecución de S/ 745 millones, menor en S/ 109 millones en términos nominales (-14,7 por ciento en términos reales).

- Entre los **principales proyectos** que se ejecutaron entre enero y octubre, destacaron en el Gobierno Nacional, el “Mejoramiento y rehabilitación de la carretera Mazamari - Pangoa - Cubantia”, con un gasto de S/ 38,6 millones; el “Reemplazo de 17 puentes en los corredores viales nacionales al interior de la región”, con S/ 22,5 millones devengados; y la “Rehabilitación y remodelación de la infraestructura educativa y equipamiento de la Institución Educativa Francisco Irazola, distrito de Satipo”, con S/ 10,0 millones devengados.

- En el Gobierno Regional, el “Mejoramiento de la carretera departamental Palca (Tarma) – Jauja”, con un gasto devengado de S/ 44,9 millones; la “Creación del puente comuneros entre la Av. Daniel Alcides Carrión y Max Hongler, entre los distritos de Huancayo y Huamancaca Chico” con S/ 39,5 millones devengados; y el “Mejoramiento de los servicios de salud del hospital de apoyo Manuel Higa Arakaki, provincia de Satipo”, con un gasto devengado de S/ 28,7 millones.

- En los gobiernos locales, el “Mejoramiento del sistema de agua potable y alcantarillado en San Martín de Pangoa, distrito de Pangoa -Satipo”, con un gasto de S/ 13,9 millones; y el “Mejoramiento, ampliación de los servicios de agua potable, alcantarillado, y tratamiento de aguas servidas de los barrios Aguas Calientes, Santa Rosa, Bolognesi, Centro Yauli, Las Brisas, Manuel Montero y San Juan Bautista de Pachachaca, distrito de Yauli, provincia de Yauli”, con un gasto de S/ 9,5 millones.

Junín: Crecimiento de la Ejecución del Presupuesto de Inversiones (Var.% real con respecto a similar mes del año anterior)

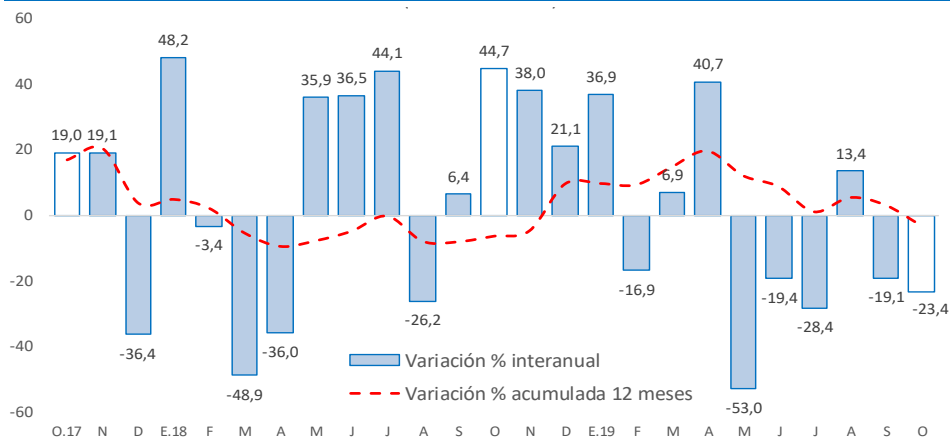

Fuente: Ministerio de Economía y Finanzas