



**BANCO CENTRAL DE RESERVA DEL PERÚ**

# **Junín: Síntesis de Actividad Económica - Julio 2019 -**

**Departamento de Estudios Económicos  
Sucursal Huancayo**

Setiembre 2019

## Actividad Primaria

- El **sector agropecuario** se contrajo en el mes y en lo que va del año (-7,7 y -2,5 por ciento, respectivamente) explicado por la menor oferta agrícola y pecuaria en el mes, y sólo por la parte agrícola en el acumulado.
- La **actividad minera** se redujo en 2,3 por ciento en el mes, ante la menor producción de plomo, plata, oro y molibdeno; no obstante el ligero incremento en cobre. Entre enero y julio se contrajo en 12,0 por ciento.

## Otros Indicadores de Actividad Económica

- El **índice de producción manufacturera** se incrementó en 20,1 por ciento al término de abril pasado, explicado por la mayor producción de productos químicos (plástico) y por cemento (planta Condorcocha, provincia de Tarma).
- Los **despachos locales de cemento** en Junín se redujeron en 3,7 por ciento luego de registrar 14 meses consecutivos de resultados positivos. Dicha caída se asocia a la menor inversión pública que disminuyó en 28,4 por ciento, además de la desaceleración de la inversión privada.
- El **crédito directo total** en la región (S/ 6 012 millones, calculado con tipo de cambio fijo) creció en 8,2 por ciento respecto a similar mes del año anterior, explicado por los incrementos que se orientaron a los rubros de empresa (4,3 por ciento), consumo (14,6 por ciento) e hipotecario (9,9 por ciento). Respecto al mes previo, aumentó en 0,2 por ciento, debido a mayores créditos a empresas (0,5 por ciento).
- Por su parte, **la inversión pública** en julio (S/ 110 millones) disminuyó en S/ 40 millones en términos nominales (28,4 por ciento menos en términos reales), ante menores montos devengados en el Gobierno Nacional (S/ 32 millones menos) y municipalidades (S/ 45 millones menos). Entre enero y julio totalizó S/ 438 millones, reduciéndose en S/ 76 millones (-16,6 por ciento), ante menores montos devengados en el Gobierno Nacional (S/ 61 millones menos) y municipios (S/ 24 millones menos). Se observa menores gastos en comunicaciones, salud, vivienda y agropecuaria.

### Junín: Otros indicadores de actividad económica (Variación % respecto a similar mes del año anterior)

	Feb.19	Mar.19	Abr.19	May.19	Jun.19	Jul.19
Producción industrial 1/	↑ 7,6	↑ 6,5	↑ 20,1			
Despachos de cemento	↑ 12,3	↑ 13,9	↑ 9,9	↑ 10,1	↑ 0,3	↓ -3,7
Arribos a establecimientos de hospedaje	↑ 3,4	↓ -9,4	↑ 10,5	↑ 6,2		
Crédito total 2/	↑ 7,8	↑ 8,2	↑ 8,1	↑ 7,8	↑ 7,9	↑ 8,2
Crédito de consumo 2/	↑ 15,0	↑ 14,3	↑ 14,2	↑ 14,4	↑ 14,9	↑ 14,6
Crédito hipotecario 2/	↑ 11,3	↑ 13,2	↑ 13,2	↑ 11,6	↑ 12,0	↑ 9,9
Inversión pública 1/	↓ -16,9	↑ 6,9	↑ 40,7	↓ -53,0	↓ -19,4	↓ -28,4

1/ En términos reales.

2/ En términos nominales, con tipo de cambio fijo.

Fuentes: UNACEM, MINCETUR, SBS y AFP, MEF y empresas manufactureras.

El sector agropecuario se contrajo y en lo que va del año (-7,7 y -2,5 por ciento, respectivamente explicado por la menor oferta agrícola y pecuaria en el mes, y sólo por la parte agrícola en el acumulado.

## Junín: Producción de principales productos agropecuarios 1/

(Miles de toneladas)

Subsectores	Estructura Porcentual 2017 /2	Julio			Enero - Julio		
		2 018	2 019	Var.%	2 018	2 019	Var.%
<b>AGRÍCOLA</b>	<b>84,4</b>			<b>-8,6</b>			<b>-3,0</b>
<b>Orientada al mercado interno 2/</b>	<b>55,1</b>			<b>-11,1</b>			<b>-3,6</b>
Papa	10,0	37,2	18,5	-50,4	379,2	345,1	-9,0
Piña	8,2	29,7	32,4	9,2	239,5	262,4	9,6
Naranja	7,4	30,0	32,4	8,1	175,2	184,2	5,1
Plátano	3,9	15,3	15,7	2,9	109,7	116,9	6,6
Maíz Choclo	2,1	0,0	0,0	-	93,1	74,2	-20,3
Yuca	2,0	5,2	6,8	30,1	52,9	58,3	10,3
Mandarina	2,4	11,0	10,8	-2,2	43,0	42,8	-0,5
Palta	2,6	1,2	1,5	19,6	21,1	24,8	17,2
<b>Orientada al mercado externo y agroindustria 2/</b>	<b>29,3</b>			<b>-5,7</b>			<b>-2,3</b>
Café	21,8	12,2	11,3	-7,2	81,5	77,9	-4,4
Maíz A. Duro	0,8	0,0	0,0	-42,5	17,9	19,6	9,5
Cacao	6,7	3,8	3,8	-1,0	17,8	18,8	5,3
<b>PECUARIO</b>	<b>15,6</b>			<b>-1,1</b>			<b>1,6</b>
Carne de vacuno 3/	4,0	0,8	0,8	-7,9	5,4	5,4	0,7
Carne de ave 3/	3,3	0,9	0,9	-1,2	6,4	6,5	2,7
Carne de ovino 3/	1,7	0,3	0,3	-7,4	1,9	2,0	0,8
Leche	2,6	4,5	4,8	5,2	31,5	32,2	2,4
<b>SECTOR AGROPECUARIO</b>	<b>100,0</b>			<b>-7,7</b>			<b>-2,5</b>

1/ Cifras preliminares

2/ Estimado a precios de 2007.

3/ Peso neto

Fuente: MINAGRI

Elaboración: BCRP - Sucursal Huancayo. Departamento de Estudios Económicos

- El **subsector agrícola** disminuyó en 8,6 por ciento, asociado tanto a la menor oferta para el mercado interno (-11,1 por ciento), como para el externo y/o agroindustria (-5,7 por ciento), sobresaliendo las contracciones en papa, mandarina y zanahoria en el primer caso, como efecto de las menores siembras (papa y zanahoria) y por bajos rendimientos (mandarina); mientras que en la oferta para el mercado externo y agroindustria se relacionó al café, ante menores labores culturales (poda, raspado y abonamiento de cafetos) por los bajos precios de mercado, además de cacao y maíz amarillo duro.
- La **producción pecuaria** se contrajo en 1,1 por ciento durante julio, debido a la menor producción de todas las carnes con excepción a la de porcino. Entre enero y julio aumentó en 1,6 por ciento, influenciado por la mayor producción de leche y todas las carnes, sobresaliendo las de ave, porcino y vacuno.

La producción minera metálica disminuyó en 2,3 por ciento en el mes, ante la menor producción de plomo, plata, oro y molibdeno. Entre enero y julio, se contrajo en 12,0 por ciento.

## Junín: Producción Minera 1/

(Var. % real respecto al mismo periodo del año anterior)

	Estructura Porcentual 2017 2/	Julio			Enero - Julio		
		2 018	2 019	Var. %	2 018	2 019	Var. %
Cobre (TMF)	50,6	15 773	15 840	0,4	126 339	109 415	-13,4
Plomo (TMF)	3,3	4 199	3 901	-7,1	25 141	26 369	4,9
Zinc (TMF)	27,0	23 241	23 569	1,4	165 458	153 957	-7,0
Plata (Kg.f)	12,9	63 410	57 386	-9,5	415 306	368 537	-11,3
Oro (Grm.f)	0,7	74 008	59 914	-19,0	409 209	391 248	-4,4
Molibdeno (TMF)	5,5	57	24	-58,1	491	117	-76,2
<b>TOTAL 1/ 2/</b>	<b>100,0</b>			<b>-2,3</b>			<b>-12,0</b>

1/ Cifras preliminares.

2/ Estimado a precios de 2007.

Fuente: MINEM.

Elaboración: BCRP - Sucursal Huancayo. Departamento de Estudios Económicos.

- La **actividad minera** metálica se redujo en 2,3 por ciento en el mes, ante la menor producción de plomo (mineras Casapalca, Chungar y Austria Duvaz), plata (mineras Casapalca, Chungar, IRL, Austria Duvaz y Volcan), oro (minera IRL) y molibdeno (minera Chinalco); no obstante, el ligero incremento en cobre (0,4 por ciento).
- Entre enero y julio, se contrajo en 12,0 por ciento, explicado por la menor producción de cobre, zinc, plata, oro y molibdeno. En lo que va del año, la producción de cobre representó el 53 por ciento del VBP minero, seguido de zinc (29 por ciento) y plata (12 por ciento).

## Junín: Crecimiento de la producción minera 1/

(Var.% real respecto a similar mes del año anterior)

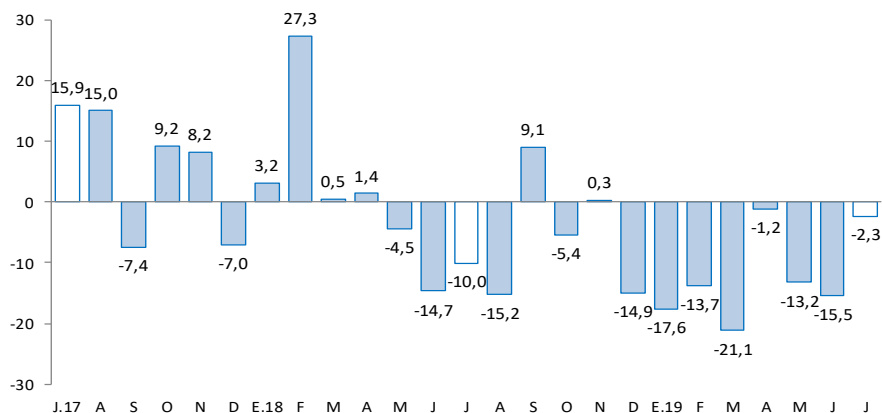

1/ Estimado a precios de 2007

Fuente: MINEM

El índice de producción manufacturera se incrementó en 20,1 por ciento en abril pasado, explicado por la mayor producción de productos químicos (plástico) y por cemento (planta Condorcocha, provincia de Tarma).

## Junín: Producción manufacturera 1/

(Variación % real respecto al mismo periodo del año anterior)

	Estructura	Abril	Enero - Abril
	Porcentual 2017	Var. %	Var. %
<b>MANUFACTURA PRIMARIA</b>	<b>0,0</b>	-	-
<b>Refinación de metales</b>	<b>0,0</b>	-	-
Cobre refinado	0,0	-	-
Plomo refinado	0,0	-	-
Zinc refinado	0,0	-	-
Plata refinada	0,0	-	-
Zinc en polvo	0,0	-	-
Trióxido de arsénico	0,0	-	-
Bismuto	0,0	-	-
Otros 2/	0,0	-	-
<b>MANUFACTURA NO PRIMARIA</b>	<b>100,0</b>	<b>20,1</b>	<b>6,3</b>
<b>Alimentos</b>	<b>3,7</b>	<b>-11,4</b>	<b>24,0</b>
Condimentos	3,4	-11,8	24,7
Galletas	0,3	-6,8	15,5
<b>Productos Químicos</b>	<b>0,0</b>	<b>10,3</b>	-
Plásticos	0,0	10,3	-
Ácido sulfúrico	0,0	-	-
Sulfato de cobre	0,0	-	-
Sulfato de zinc	0,0	-	-
Otros 3/	0,0	-	-
<b>Minerales No Metálicos</b>	<b>96,3</b>	<b>21,4</b>	<b>5,6</b>
Cemento	96,3	21,4	5,6
<b>TOTAL</b>	<b>100,0</b>	<b>20,1</b>	<b>6,3</b>

1/ Cifras preliminares.

2/ Oro, Selenio, Teluro, Arsénico, Antimonio, entre otros.

3/ Oleum 105,62%.

Fuente: Empresas manufactureras

Elaboración: BCRP - Sucursal Huancayo. Departamento de Estudios Económicos.

- En abril, el desempeño de la **actividad manufacturera** se incrementó en 20,1 por ciento, ante la mayor oferta de la manufactura no primaria, toda vez que el sub sector primario fue nulo (debido a la paralización en el complejo metalúrgico de La Oroya).
- En la **manufactura no primaria**, el crecimiento de 20,1 por ciento de abril se relacionó al aumento de productos químicos (plástico) y por cemento (planta Condorcocha en la provincia de Tarma), motivado este último por la mayor demanda pública del mes.

## Junín: Crecimiento de la manufactura no primaria

(Variación % real respecto al mismo mes del año anterior)

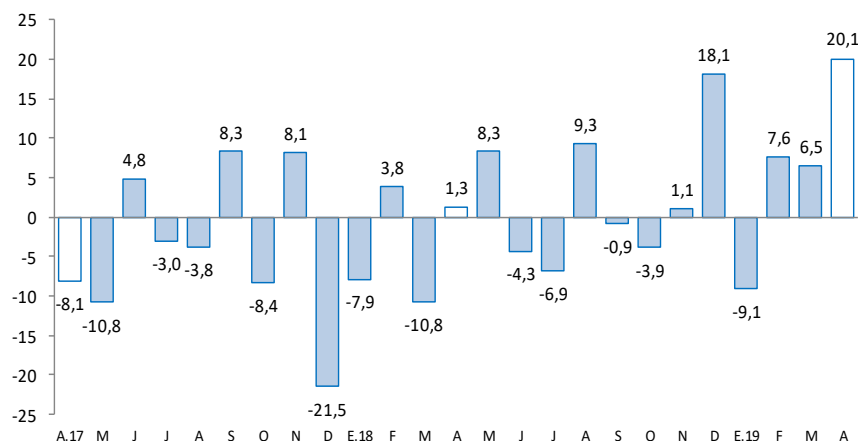

Fuente: Empresas Manufactureras

Los despachos locales de cemento disminuyeron en 3,7 por ciento, asociado a la menor inversión pública, que cayó en 28,4 por ciento. Entre enero y julio aumentó en 6,3 por ciento.

## Junín: Despachos de cemento

(Var.% con respecto a similar mes del año anterior)

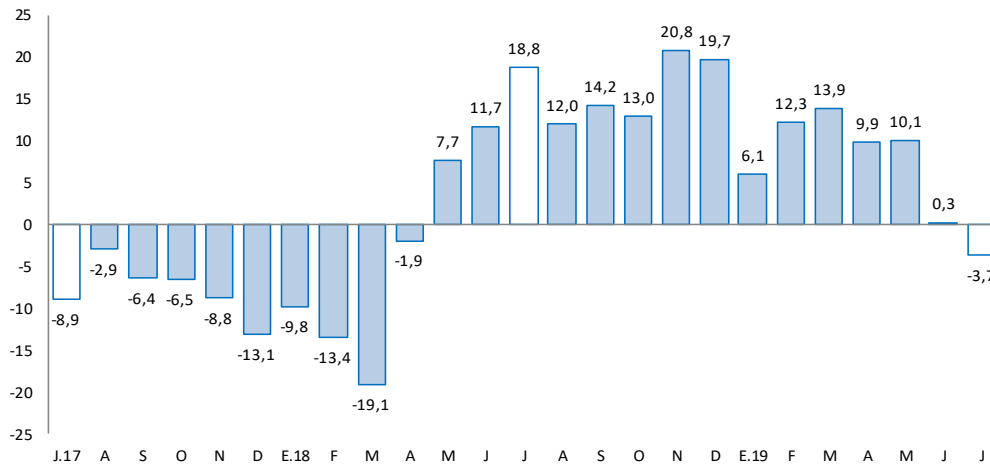

Fuente: UNACEM.

Elaboración: BCRP - Sucursal Huancayo. Departamento de Estudios Económicos

- Los **despachos locales de cemento** en Junín se redujeron en 3,7 por ciento, luego de haber registrado 14 meses consecutivos de resultados favorables. La caída del mes se asocia a la menor inversión pública, que cayó en 28,4 por ciento, además de la desaceleración de la inversión privada.
- Entre enero y julio aumentó en 6,3 por ciento, asociado a la mayor inversión privada (obras para vivienda multifamiliar, autoconstrucción, contratistas y algunas empresas mineras), ya que la inversión pública disminuyó en 16,6 por ciento (principalmente en los gobiernos Nacional y Regional).

En julio 2019, el crédito total (S/ 6 012 millones) creció en 8,2 por ciento interanualmente, y en 0,2 por ciento respecto al mes previo. Interanualmente, se relacionó a créditos a empresas, consumo e hipotecario.

## Junín: Crédito Directo

(Saldos a fin de periodo, en millones de soles, con Tipo de Cambio Fijo)

	Estructura %	Saldos en millones de soles		Tasa de crecimiento (%)	
		Jul-19	Jun-19	Jul-19	Mes
<b>Banco de la Nación 1/</b>	<b>4,3</b>	<b>258</b>	<b>257</b>	<b>-0,4</b>	<b>1,7</b>
<b>Agrobanco 2/</b>	<b>0,8</b>	<b>51</b>	<b>50</b>	<b>-2,3</b>	<b>-57,8</b>
<b>Banca Múltiple</b>	<b>52,2</b>	<b>3 120</b>	<b>3 139</b>	<b>0,6</b>	<b>10,5</b>
<b>Instituciones No Bancarias</b>	<b>42,7</b>	<b>2 573</b>	<b>2 566</b>	<b>-0,3</b>	<b>9,3</b>
Financieras	9,7	587	585	-0,4	6,4
Cajas Municipales	29,3	1 763	1 759	-0,2	10,1
Cajas Rurales	3,7	221	221	-0,4	11,4
Edpymes	0,0	1	1	-4,6	-2,1
<b>Total</b>	<b>100,0</b>	<b>6 003</b>	<b>6 012</b>	<b>0,2</b>	<b>8,2</b>
<b>Empresas</b>	<b>55,9</b>	<b>3 344</b>	<b>3 361</b>	<b>0,5</b>	<b>4,3</b>
<b>Personas</b>	<b>44,1</b>	<b>2 659</b>	<b>2 652</b>	<b>-0,3</b>	<b>13,4</b>
Consumo	33,3	2 003	2 001	-0,1	14,6
Hipotecario	10,8	656	651	-0,9	9,9
MN	97,4	5 828	5 853	0,4	9,1
ME	2,6	175	159	-9,1	-18,1
ME (Mill. US\$)		52	47	-9,1	-18,1

1/ Considera sólo los créditos de consumo e hipotecario.

2/ No considera los créditos a las demás empresas del sistema financiero

Fuente: SBS y AFP.

Elaboración: BCRP - Sucursal Huancayo. Departamento de Estudios Económicos.

- La **morosidad** en Junín, al término de junio pasado, alcanzó 5,5 por ciento, menor en 0,3 de punto porcentual respecto de igual mes del año previo.
- En cuanto a la **composición** del crédito, en julio, el 55,9 por ciento se dirigió al segmento empresarial, el 33,3 por ciento para consumo, y el 10,8 por ciento restante al sector hipotecario.

## Junín: Crecimiento del crédito directo

(Var. % con respecto a similar mes del año anterior, con Tipo de Cambio Fijo)

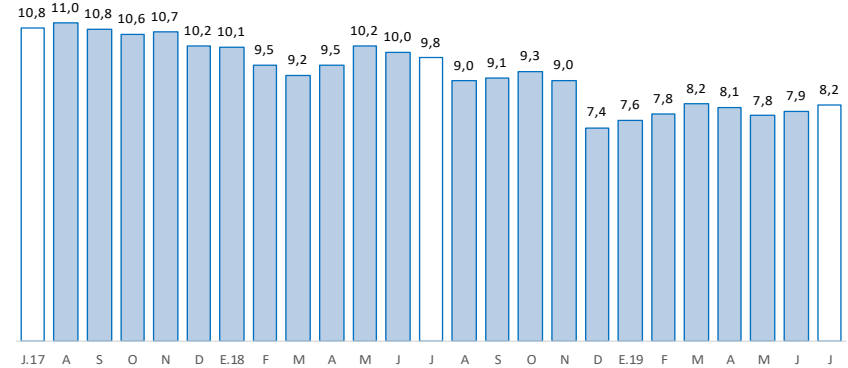

Fuente: SBS y AFP

## Junín: Tasa de morosidad 1/

(Porcentaje)

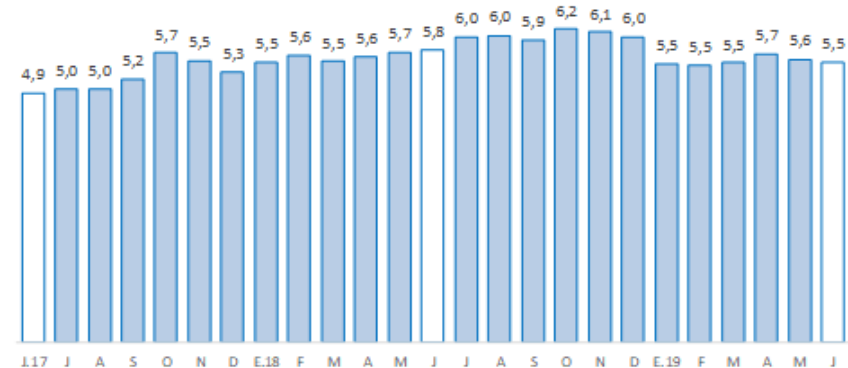

1/ Morosidad = (créditos vencidos + créditos en cobranza judicial) / colocaciones brutas.

Fuente: SBS y AFP

Los depósitos en Junín (S/ 4 132 millones), durante julio, aumentaron interanualmente en 13,9 por ciento, y en 1,4 por ciento comparado al mes previo. El resultado interanual se debió al Banco de la Nación, Banca Múltiple y las Instituciones No Bancarias; y por tipo, creció en depósitos a la vista, en ahorro y a plazos.

### Junín: Depósitos

(Saldos a fin de periodo, en millones de soles, con Tipo de Cambio Fijo)

	Estructura %	Saldos en millones de soles		Tasa de crecimiento (%)	
		Jul-19	Jun-19	Jul-19	Mes
<b>Banco de la Nación</b>	<b>12,9</b>	<b>534</b>	<b>534</b>	<b>-0,1</b>	<b>3,1</b>
<b>Banca Múltiple</b>	<b>46,1</b>	<b>1 880</b>	<b>1 906</b>	<b>1,4</b>	<b>10,2</b>
<b>Instituciones No Bancarias</b>	<b>41,0</b>	<b>1 662</b>	<b>1 693</b>	<b>1,9</b>	<b>22,7</b>
Financieras	3,1	123	126	2,6	17,9
Cajas Municipales	35,2	1 423	1 454	2,2	24,5
Cajas Rurales	2,7	115	112	-2,3	6,9
<b>TOTAL</b>	<b>100,0</b>	<b>4 075</b>	<b>4 132</b>	<b>1,4</b>	<b>13,9</b>
Vista	13,0	548	539	-1,8	6,7
Ahorro	43,8	1 731	1 809	4,5	15,0
A plazo	43,2	1 796	1 785	-0,7	15,2
MN	88,5	3 618	3 658	1,1	14,1
ME	11,5	458	474	3,6	12,7
ME (Mill. US\$)		136	141	3,6	12,7

Fuente: SBS y AFP.

Elaboración: BCRP - Sucursal Huancayo. Departamento de Estudios Económicos.

### Junín: Crecimiento de los depósitos

(Var.% con respecto a similar mes del año anterior, con Tipo de Cambio Fijo)

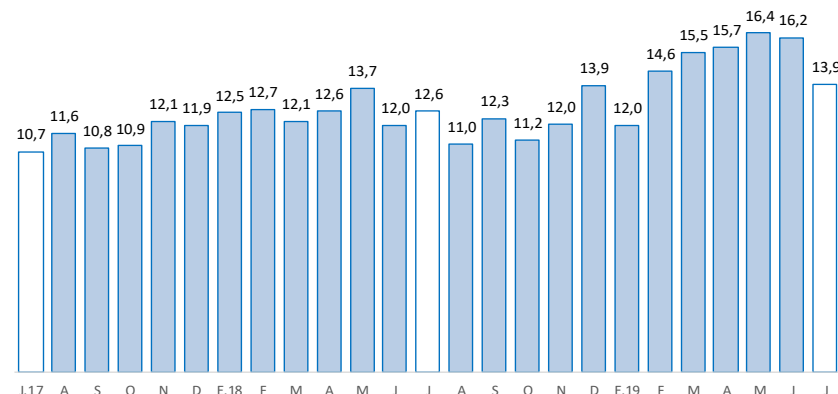

Fuente: SBS y AFP



La inversión pública en julio sumó S/ 110 millones, reduciéndose interanualmente en 28,4 por ciento; mientras que entre enero y julio totalizó S/ 438 millones, inferior en 16,6 por ciento.

## Junín: Ejecución del Presupuesto de Inversiones 1/ 2/ (En millones de soles)

	Julio			Enero - Julio		
	2 018	2 019	Var.% real	2 018	2 019	Var.% real
Gobierno Nacional	58	26	-56,1	166	105	-38,3
Gobierno Regional	23	60	151,4	122	131	5,3
Gobiernos locales	69	24	-65,5	226	202	-12,7
<b>Total</b>	<b>151</b>	<b>110</b>	<b>-28,4</b>	<b>514</b>	<b>438</b>	<b>-16,6</b>

1/ Información actualizada al 31 de Julio de 2019.

2/ Comprende la adquisición de activos no financieros

Fuente: Ministerio de Economía y Finanzas

Elaboración: BCRP, Sucursal Huancayo. Departamento de Estudios Económicos.

- La **inversión pública** en Junín sumó S/ 110 millones en julio, inferior en S/ 40 millones en términos nominales (-28,4 por ciento de variación real), disminuyendo el gasto en el Gobierno Nacional y municipios. Entre enero y julio acumuló S/ 438 millones, menor en S/ 76 millones (-16,6 por ciento en términos reales).
- En los **principales proyectos** que se ejecutaron entre enero y julio, destaca en el Gobierno Nacional el de “Mejoramiento y rehabilitación de la carretera Mazamari - Pangoa - Cubantia” con un gasto de S/ 35,8 millones; “Reemplazo de 17 puentes en los corredores viales nacionales al interior de la región” con S/ 15,2 millones devengados; y “Rehabilitación y remodelación de la infraestructura educativa y equipamiento de la Institución Educativa Francisco Irazola, distrito de Satipo”, con S/ 7,6 millones devengados.
- En el Gobierno Regional, la de “Creación del puente comuneros entre la Av. Daniel A. Carrion y Max Hongler, entre los distritos de Huancayo y Huamancaca Chico” con S/ 39,5 millones devengados; el de “Mejoramiento de los servicios de salud del hospital de apoyo Pichanaki, provincia de Chanchamayo”, con un gasto devengado de S/ 13,7 millones; y la “Implementación del Instituto Regional de Enfermedades Neoplásicas de la Macro Región del Centro del Perú” con un gasto de S/ 13,2 millones.
- En gobiernos locales, el de “Mejoramiento, ampliación de servicios de agua potable, alcantarillado, y tratamiento de aguas servidas de los barrios Aguas Calientes, Santa Rosa, Bolognesi, Centro Yauli, Las Brisas, Manuel Montero y San Juan Bautista de Pachachaca, distrito y provincia de Yauli”, con un gasto de S/ 9,5 millones; y “Mejoramiento del sistema de agua potable y alcantarillado en San Martín de Pangoa, distrito de Pangoa -Satipo” con un gasto de S/ 9,1 millones.

## Junín: Crecimiento de la Ejecución del Presupuesto de Inversiones (Var.% real con respecto a similar mes del año anterior)

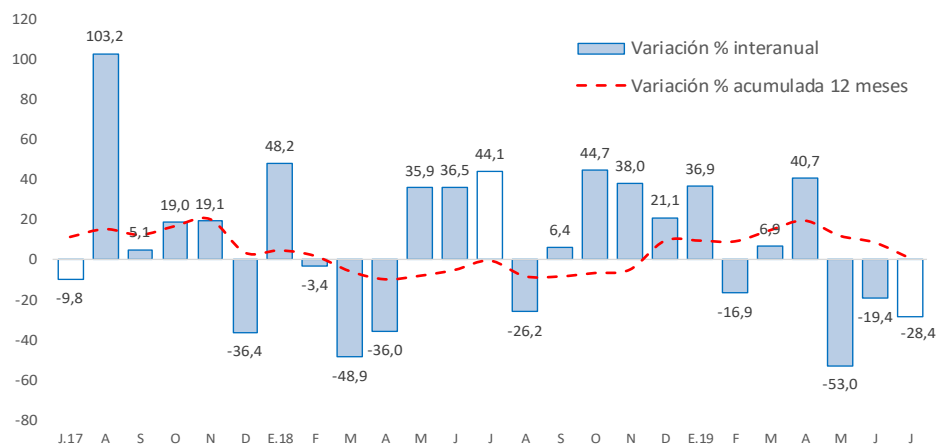

Fuente: Ministerio de Economía y Finanzas