



BANCO CENTRAL DE RESERVA DEL PERÚ

Junín: Síntesis de Actividad Económica - Junio 2019 -

**Departamento de Estudios Económicos
Sucursal Huancayo**

Julio 2019

Actividad Primaria

- El **sector agropecuario** se contrajo en el mes y en lo que va del año (-7,6 y -1,7 por ciento, respectivamente), explicado en ambos casos por la menor oferta agrícola, tanto para el mercado interno, como para el externo y agroindustria.
- La **actividad minera** disminuyó en 14,7 por ciento en el mes, por la menor producción de cobre, plomo, zinc, plata, oro y molibdeno. Entre enero y junio, se contrajo en 13,2 por ciento.

Otros Indicadores de Actividad Económica

- El **índice de producción manufacturera** se incrementó en 20,1 por ciento al término de abril pasado, explicado por la mayor producción de productos químicos (plástico) y por cemento (planta Condorcocha, provincia de Tarma).
- Los **despachos locales de cemento** crecieron en 0,3 por ciento. La desaceleración del mes se asocia a la inversión privada, toda vez que la inversión pública mensual y acumulada fue negativa.
- El **crédito directo total** en la región (S/ 6 003 millones) creció en 7,9 por ciento respecto a similar mes del año anterior, explicado por los incrementos que se orientaron a los rubros de empresa (3,4 por ciento), consumo (14,9 por ciento) e hipotecario (12,0 por ciento). Respecto al mes previo, aumentó en 0,9 por ciento.
- Por su parte, **la inversión pública** en junio (S/ 73 millones) disminuyó en S/ 15 millones en términos nominales (19,4 por ciento menos en términos reales), ante menores montos invertidos en los gobiernos Nacional (S/ 10 millones menos) y Regional (S/ 15 millones menos). Entre enero y junio totalizó S/ 328 millones, cayendo en S/ 35 millones (-11,7 por ciento), ante menores montos devengados en los gobiernos Nacional (S/ 29 millones menos) y Regional (S/ 27 millones menos). Se observa menores gastos en transporte, salud y vivienda.

Junín: Otros indicadores de actividad económica (Variación % respecto a similar mes del año anterior)

| | Ene.19 | Feb.19 | Mar.19 | Abr.19 | May.19 | Jun.19 |
|---|--------|---------|--------|--------|---------|---------|
| Producción industrial 1/ | ↓ -9,1 | ↑ 7,6 | ↑ 6,5 | ↑ 20,1 | | |
| Despachos de cemento | ↑ 6,1 | ↑ 12,3 | ↑ 13,9 | ↑ 9,9 | ↑ 10,1 | ↑ 0,3 |
| Arribos a establecimientos de hospedaje | ↑ 5,0 | ↑ 3,4 | ↓ -9,4 | ↑ 10,5 | | |
| Crédito total 2/ | ↑ 7,6 | ↑ 7,8 | ↑ 8,2 | ↑ 8,1 | ↑ 7,8 | ↑ 7,9 |
| Crédito de consumo 2/ | ↑ 15,9 | ↑ 15,0 | ↑ 14,3 | ↑ 14,2 | ↑ 14,4 | ↑ 14,9 |
| Crédito hipotecario 2/ | ↑ 11,6 | ↑ 11,3 | ↑ 13,2 | ↑ 13,2 | ↑ 11,6 | ↑ 12,0 |
| Inversión pública 1/ | ↑ 36,9 | ↓ -16,9 | ↑ 6,9 | ↑ 40,7 | ↓ -53,0 | ↓ -19,4 |

1/ En términos reales.

2/ En términos nominales, con tipo de cambio fijo.

Fuentes: UNACEM, MINCETUR, SBS y AFP, MEF y empresas manufactureras.

El sector agropecuario se contrajo en el mes y en lo que va del año (-7,6 y -1,7 por ciento, respectivamente), explicado en ambos casos por la menor oferta agrícola.

Junín: Producción de principales productos agropecuarios 1/

(Miles de toneladas)

| Subsectores | Estructura Porcentual 2017 /2 | Junio | | | Enero - Junio | | |
|--|-------------------------------------|-------|-------|--------------|---------------|-------|-------------|
| | | 2 018 | 2 019 | Var.% | 2 018 | 2 019 | Var.% |
| AGRÍCOLA | 84,4 | | | -8,3 | | | -2,1 |
| Orientada al mercado interno 2/ | 55,1 | | | -11,3 | | | -2,5 |
| Papa | 10,0 | 85,5 | 57,8 | -32,4 | 341,9 | 326,6 | -4,5 |
| Piña | 8,2 | 31,7 | 34,2 | 7,7 | 209,8 | 230,0 | 9,6 |
| Naranja | 7,4 | 29,6 | 31,6 | 6,9 | 145,2 | 151,8 | 4,5 |
| Plátano | 3,9 | 15,8 | 16,4 | 4,2 | 94,4 | 101,2 | 7,2 |
| Maíz Choclo | 2,1 | 0,1 | 0,1 | 1,7 | 93,1 | 74,1 | -20,3 |
| Yuca | 2,0 | 7,2 | 8,2 | 14,6 | 47,6 | 51,5 | 8,1 |
| Mandarina | 2,4 | 11,7 | 11,2 | -4,0 | 32,0 | 32,0 | 0,0 |
| Palta | 2,6 | 1,8 | 2,3 | 25,1 | 19,9 | 23,3 | 17,1 |
| Orientada al mercado externo y agroindustria 2/ | 29,3 | | | -5,0 | | | -1,6 |
| Café | 21,8 | 20,1 | 18,8 | -6,6 | 69,3 | 66,6 | -3,9 |
| Maíz A. Duro | 0,8 | 0,2 | 0,4 | 66,7 | 17,9 | 19,6 | 9,6 |
| Cacao | 6,7 | 4,1 | 4,2 | 1,8 | 14,0 | 15,0 | 7,0 |
| PECUARIO | 15,6 | | | 1,1 | | | 2,0 |
| Carne de vacuno 3/ | 4,0 | 0,8 | 0,8 | -3,8 | 4,6 | 4,7 | 2,2 |
| Carne de ave 3/ | 3,3 | 0,8 | 0,9 | 2,3 | 5,5 | 5,6 | 3,3 |
| Carne de ovino 3/ | 1,7 | 0,3 | 0,3 | -0,1 | 1,6 | 1,7 | 2,3 |
| Leche | 2,6 | 4,4 | 4,6 | 3,1 | 26,9 | 27,5 | 1,9 |
| SECTOR AGROPECUARIO | 100,0 | | | -7,6 | | | -1,7 |

1/ Cifras preliminares

2/ Estimado a precios de 2007.

3/ Peso neto

Fuente: MINAGRI

Elaboración: BCRP - Sucursal Huancayo. Departamento de Estudios Económicos

- El **subsector agrícola** disminuyó en 8,3 por ciento en el mes, asociado tanto a la menor oferta para el mercado interno (-11,3 por ciento), como para el externo y/o agroindustria (-5,0 por ciento), sob्रेसaliendo las contracciones en papa, zanahoria y mandarina en el primer caso, como efecto de las menores siembras y bajos rendimientos para los casos de la papa y la zanahoria; mientras que en la oferta para el mercado externo y agroindustria se relacionó al café, por menores labores culturales (poda, raspado y abonamiento de cafetos), ante los bajos precios de mercado.
- La **producción pecuaria** se incrementó en 1,1 por ciento durante junio, debido a la mayor producción de leche, huevo y carnes de porcino y ave. Entre enero y junio aumentó en 2,0 por ciento, influenciado por la mayor producción de fibra de alpaca, leche y todas las carnes, sob्रेसaliendo las de ave, porcino y vacuno.

La producción minera metálica disminuyó en 14,7 por ciento en el mes, ante la menor producción de cobre, plomo, zinc, plata, oro y molibdeno. Entre enero y junio, se contrajo en 13,2 por ciento.

Junín: Producción Minera 1/

(Var. % real respecto al mismo periodo del año anterior)

| | Estructura Porcentual 2017 2/ | Junio | | | Enero - Junio | | |
|--------------------|-------------------------------------|--------|--------|--------------|---------------|---------|--------------|
| | | 2 018 | 2 019 | Var. % | 2 018 | 2 019 | Var. % |
| Cobre (TMF) | 50,6 | 20 374 | 17 545 | -13,9 | 110 546 | 93 576 | -15,4 |
| Plomo (TMF) | 3,3 | 3 297 | 2 912 | -11,7 | 20 574 | 22 468 | 9,2 |
| Zinc (TMF) | 27,0 | 23 854 | 20 527 | -13,9 | 140 725 | 130 387 | -7,3 |
| Plata (Kg.f) | 12,9 | 61 907 | 48 932 | -21,0 | 351 509 | 311 152 | -11,5 |
| Oro (Grm.f) | 0,7 | 57 056 | 42 596 | -25,3 | 335 201 | 331 334 | -1,2 |
| Molibdeno (TMF) | 5,5 | 28 | 27 | -2,0 | 434 | 93 | -78,5 |
| TOTAL 1/ 2/ | 100,0 | | | -14,7 | | | -13,2 |

1/ Cifras preliminares.

2/ Estimado a precios de 2007.

Fuente: MINEM.

Elaboración: BCRP - Sucursal Huancayo. Departamento de Estudios Económicos.

- La **actividad minera** metálica disminuyó en 14,7 por ciento en el mes, ante la menor producción de cobre (mineras Chinalco, Argentum, Casapalca, Chungar y Volcan), plomo (mineras Volcan, Casapalca, Chungar y San Ignacio de Morococha), zinc (mineras Volcan, Casapalca, Chungar, San Ignacio de Morococha y Chinalco), plata (mineras Volcan, Argentum, Casapalca, Chungar, Chinalco e IRL), oro (minera IRL) y molibdeno (minera Chinalco).
- Entre enero y junio, se contrajo en 13,2 por ciento, explicado por la menor producción de cobre, zinc, plata, oro y molibdeno. En lo que va del año, la producción de cobre representó el 53 por ciento del VBP minero, seguido de zinc (29 por ciento) y plata (12 por ciento).

Junín: Crecimiento de la producción minera 1/

(Var.% real respecto a similar mes del año anterior)

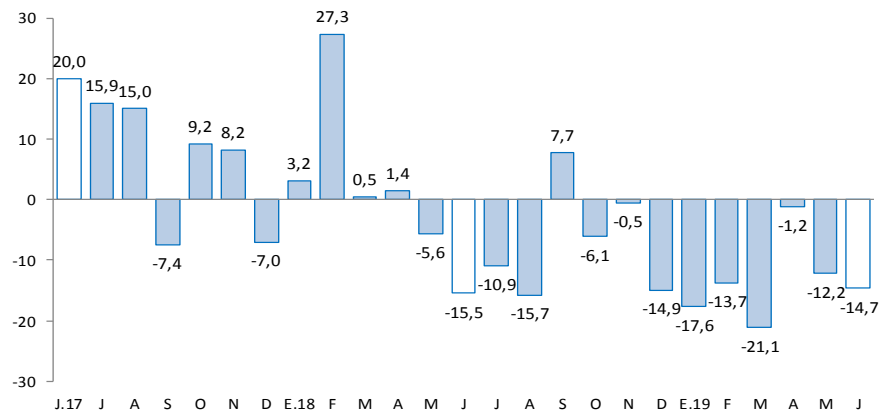

1/ Estimado a precios de 2007

Fuente: MINEM

El índice de producción manufacturera se incrementó en 20,1 por ciento en abril pasado, explicado por la mayor producción de productos químicos (plástico) y por cemento (planta Condorcocha, provincia de Tarma).

Junín: Producción manufacturera 1/

(Variación % real respecto al mismo periodo del año anterior)

| | Estructura | Abril | Enero - Abril |
|--------------------------------|-----------------|--------------|---------------|
| | Porcentual 2017 | Var. % | Var. % |
| MANUFACTURA PRIMARIA | 0,0 | - | - |
| Refinación de metales | 0,0 | - | - |
| Cobre refinado | 0,0 | - | - |
| Plomo refinado | 0,0 | - | - |
| Zinc refinado | 0,0 | - | - |
| Plata refinada | 0,0 | - | - |
| Zinc en polvo | 0,0 | - | - |
| Trióxido de arsénico | 0,0 | - | - |
| Bismuto | 0,0 | - | - |
| Otros 2/ | 0,0 | - | - |
| MANUFACTURA NO PRIMARIA | 100,0 | 20,1 | 6,3 |
| Alimentos | 3,7 | -11,4 | 24,0 |
| Condimentos | 3,4 | -11,8 | 24,7 |
| Galletas | 0,3 | -6,8 | 15,5 |
| Productos Químicos | 0,0 | 10,3 | - |
| Plásticos | 0,0 | 10,3 | - |
| Ácido sulfúrico | 0,0 | - | - |
| Sulfato de cobre | 0,0 | - | - |
| Sulfato de zinc | 0,0 | - | - |
| Otros 3/ | 0,0 | - | - |
| Minerales No Metálicos | 96,3 | 21,4 | 5,6 |
| Cemento | 96,3 | 21,4 | 5,6 |
| TOTAL | 100,0 | 20,1 | 6,3 |

1/ Cifras preliminares.

2/ Oro, Selenio, Teluro, Arsénico, Antimonio, entre otros.

3/ Oleum 105,62%.

Fuente: Empresas manufactureras

Elaboración: BCRP - Sucursal Huancayo. Departamento de Estudios Económicos.

- En abril, el desempeño de la **actividad manufacturera** se incrementó en 20,1 por ciento, ante la mayor oferta de la manufactura no primaria, toda vez que el sub sector primario fue nulo (debido a la paralización en el complejo metalúrgico de La Oroya).
- En la **manufactura no primaria**, el crecimiento de 20,1 por ciento se relacionó al aumento de productos químicos (plástico) y por cemento (planta Condorcocha en la provincia de Tarma), motivado este último por la mayor demanda pública del mes.

Junín: Crecimiento de la manufactura no primaria

(Variación % real respecto al mismo mes del año anterior)

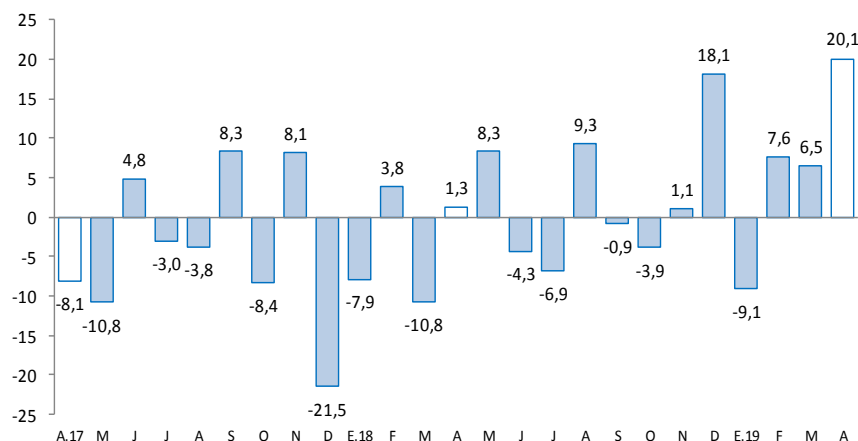

Fuente: Empresas Manufactureras

Los despachos locales de cemento se incrementaron ligeramente en 0,3 por ciento, mientras que entre enero y junio se expandió en 8,4 por ciento.

Junín: Despachos de cemento

(Var.% con respecto a similar mes del año anterior)

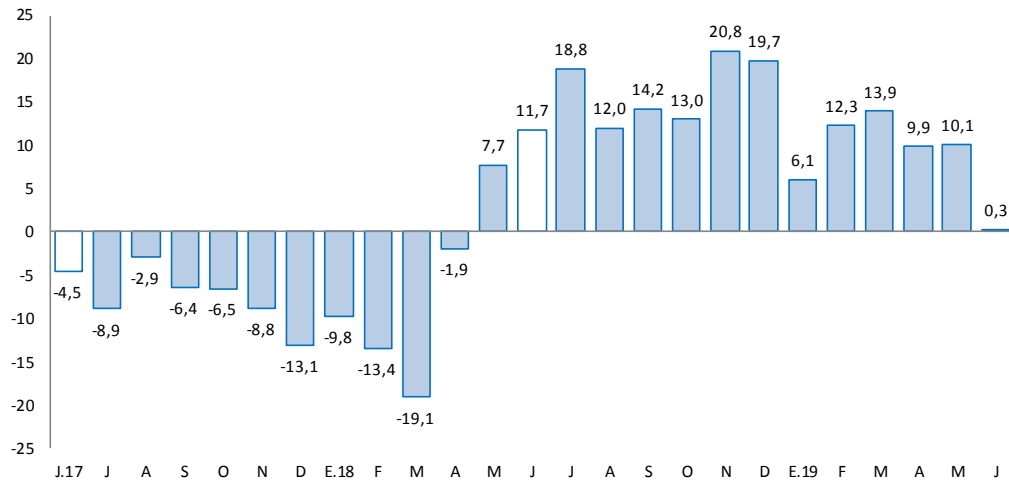

Fuente: UNACEM.

Elaboración: BCRP - Sucursal Huancayo. Departamento de Estudios Económicos

- Los despachos locales de cemento en Junín se incrementaron ligeramente en junio en 0,3 por ciento, sumando de esta manera 14 meses consecutivos de resultados favorables. La desaceleración observada en el mes se asoció a la inversión privada, la que había mostrado mejores resultados en los meses previos.
- Entre enero y junio aumentó en 8,4 por ciento, asociado a la mayor inversión privada (obras para vivienda multifamiliar, autoconstrucción, contratistas y algunas empresas mineras), ya que la inversión pública disminuyó en 11,7 por ciento entre enero y junio (principalmente en los gobiernos Nacional y Regional).

En junio 2019, el crédito total (S/ 6 003 millones) creció en 7,9 por ciento interanualmente, y en 0,9 por ciento respecto al mes previo. Interanualmente, se asoció a créditos a empresas, consumo e hipotecario.

Junín: Crédito Directo

(Saldos a fin de periodo, en millones de soles, con Tipo de Cambio Fijo)

| | Estructura % | Saldos en millones de soles | | Tasa de crecimiento (%) | |
|-----------------------------------|--------------|-----------------------------|--------------|-------------------------|--------------|
| | | Jun-19 | May-19 | Jun-19 | Mes |
| Banco de la Nación 1/ | 4,3 | 259 | 258 | -0,3 | 2,5 |
| Agrobanco 2/ | 0,9 | 53 | 51 | -3,2 | -58,8 |
| Banca Múltiple | 52,0 | 3 073 | 3 120 | 1,5 | 10,0 |
| Instituciones No Bancarias | 42,9 | 2 562 | 2 573 | 0,4 | 9,6 |
| Financieras | 9,8 | 590 | 587 | -0,5 | 5,8 |
| Cajas Municipales | 29,4 | 1 751 | 1 763 | 0,7 | 10,9 |
| Cajas Rurales | 3,7 | 219 | 221 | 1,0 | 10,0 |
| Edpymes | 0,0 | 2 | 1 | -2,6 | 3,2 |
| Total | 100,0 | 5 947 | 6 003 | 0,9 | 7,9 |
| Empresas | 55,7 | 3 330 | 3 344 | 0,4 | 3,4 |
| Personas | 44,3 | 2 616 | 2 659 | 1,6 | 14,2 |
| Consumo | 33,4 | 1 971 | 2 003 | 1,6 | 14,9 |
| Hipotecario | 10,9 | 646 | 656 | 1,7 | 12,0 |
| MN | 97,1 | 5 778 | 5 828 | 0,9 | 8,9 |
| ME | 2,9 | 169 | 175 | 3,6 | -15,9 |
| ME (Mill. US\$) | | 50 | 52 | 3,6 | -15,9 |

1/ Considera sólo los créditos de consumo e hipotecario.

2/ No considera los créditos a las demás empresas del sistema financiero

Fuente: SBS y AFP.

Elaboración: BCRP - Sucursal Huancayo. Departamento de Estudios Económicos.

- La **morosidad** en Junín, al término de mayo pasado, alcanzó 5,6 por ciento, menor en 0,1 de punto porcentual respecto de igual mes del año previo
- En cuanto a la **composición** del crédito, en junio, el 55,7 por ciento se dirigió al segmento empresarial, el 33,4 por ciento para consumo, y el 10,9 por ciento restante al sector hipotecario.

Junín: Crecimiento del crédito directo

(Var. % con respecto a similar mes del año anterior, con Tipo de Cambio Fijo)

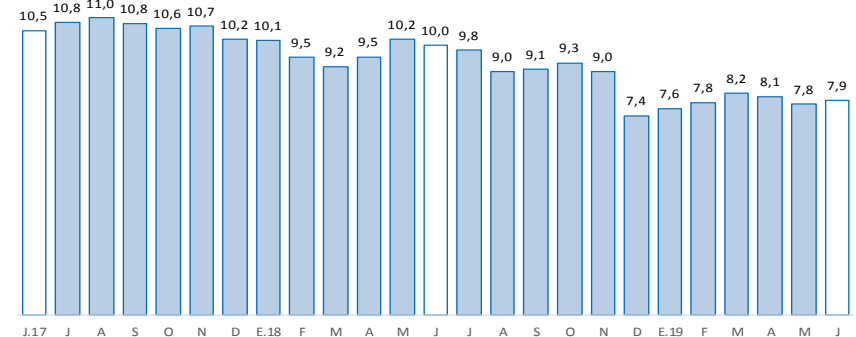

Fuente: SBS y AFP

Junín: Tasa de morosidad 1/

(Porcentaje)

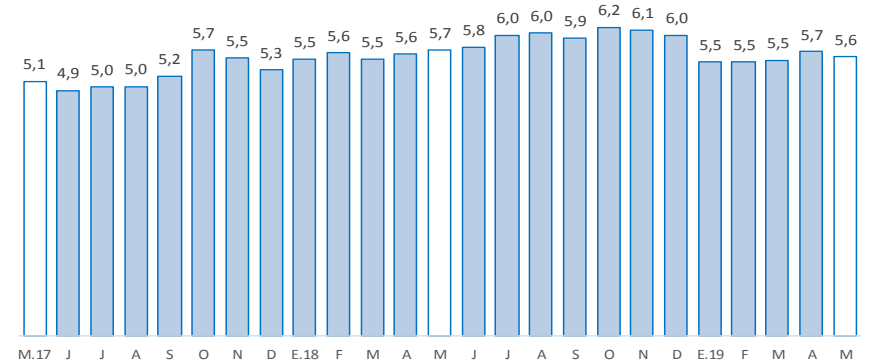

1/ Morosidad = (créditos vencidos + créditos en cobranza judicial) / colocaciones brutas.

Fuente: SBS y AFP

Los depósitos en Junín (S/ 4 075 millones), durante junio, aumentaron interanualmente en 16,2 por ciento, pero decrecieron en 0,3 por ciento comparado al mes previo. El resultado interanual se debió al Banco de la Nación, Banca Múltiple y las Instituciones No Bancarias; y por tipo, creció en depósitos a la vista, en ahorro y a plazos.

Junín: Depósitos

(Saldos a fin de periodo, en millones de soles, con Tipo de Cambio Fijo)

| | Estructura % | SalDOS en millones de soles | | Tasa de crecimiento (%) | |
|-----------------------------------|--------------|-----------------------------|--------------|-------------------------|-------------|
| | | Jun-19 | May-19 | Jun-19 | Mes |
| Banco de la Nación | 13,1 | 522 | 534 | 2,3 | 6,2 |
| Banca Múltiple | 46,1 | 1 926 | 1 880 | -2,4 | 13,8 |
| Instituciones No Bancarias | 40,8 | 1 638 | 1 662 | 1,4 | 22,8 |
| Financieras | 3,0 | 123 | 123 | 0,1 | 18,5 |
| Cajas Municipales | 34,9 | 1 400 | 1 423 | 1,6 | 24,5 |
| Cajas Rurales | 2,8 | 115 | 115 | -0,1 | 8,9 |
| TOTAL | 100,0 | 4 086 | 4 075 | -0,3 | 16,2 |
| Vista | 13,5 | 562 | 548 | -2,4 | 8,0 |
| Ahorro | 42,5 | 1 714 | 1 731 | 0,9 | 14,6 |
| A plazo | 44,1 | 1 810 | 1 796 | -0,8 | 20,6 |
| MN | 88,8 | 3 633 | 3 618 | -0,4 | 17,2 |
| ME | 11,2 | 453 | 458 | 1,0 | 8,7 |
| ME (Mill. US\$) | | 134 | 136 | 1,0 | 8,7 |

Fuente: SBS y AFP.

Elaboración: BCRP - Sucursal Huancayo. Departamento de Estudios Económicos.

Junín: Crecimiento de los depósitos

(Var.% con respecto a similar mes del año anterior, con Tipo de Cambio Fijo)

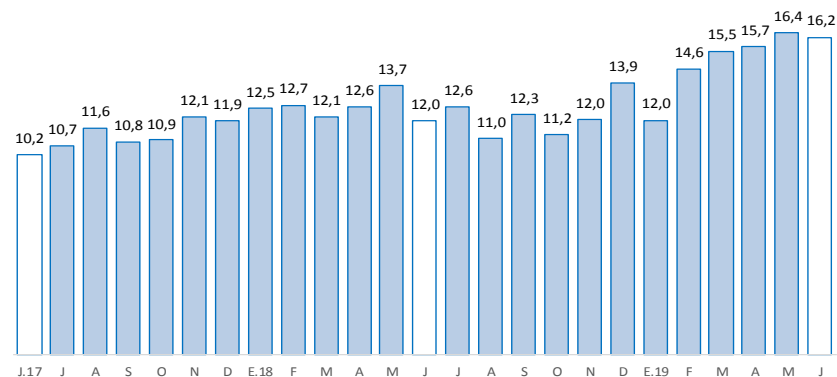

Fuente: SBS y AFP

La inversión pública en junio sumó S/ 73 millones, reduciéndose interanualmente en 19,4 por ciento; mientras que entre enero y junio totalizó S/ 328 millones, inferior en 11,7 por ciento.

Junín: Ejecución del Presupuesto de Inversiones 1/ 2/

(En millones de soles)

| | Junio | | | Enero - Junio | | |
|-------------------|-----------|-----------|--------------|---------------|------------|--------------|
| | 2018 | 2019 | Var.% real | 2018 | 2019 | Var.% real |
| Gobierno Nacional | 26 | 16 | -40,7 | 107 | 78 | -28,5 |
| Gobierno Regional | 24 | 9 | -63,8 | 99 | 72 | -29,0 |
| Gobiernos locales | 38 | 48 | 23,5 | 157 | 178 | 10,5 |
| Total | 88 | 73 | -19,4 | 363 | 328 | -11,7 |

1/ Información actualizada al 30 de Junio de 2019.

2/ Comprende la adquisición de activos no financieros

Fuente: Ministerio de Economía y Finanzas

Elaboración: BCRP, Sucursal Huancayo. Departamento de Estudios Económicos.

- La **inversión pública** en Junín sumó S/ 73 millones en junio, menor en S/ 15 millones en términos nominales (-19,4 por ciento de variación real); mientras que entre enero y junio acumuló una ejecución de S/ 328 millones, menor en S/ 35 millones en términos nominales (-11,7 por ciento en términos reales).

- Entre los **principales proyectos** que se ejecutaron entre enero y junio, destacaron en el Gobierno Nacional, el “Mejoramiento y rehabilitación de la carretera Mazamari - Pangoa - Cubantia”, con un gasto de S/ 35,6 millones; la “Rehabilitación y remodelación de la infraestructura educativa y equipamiento de la Institución Educativa Francisco Irazola, distrito de Satipo”, con S/ 6,1 millones devengados; y por el “Centro de Pronóstico Hidrometeorológico e Innovación de la Dirección Regional del Senamhi - Junín”, con S/ 3,8 millones devengados.

- En el Gobierno Regional, la “Implementación del Instituto Regional de Enfermedades Neoplásicas de la Macro Región del Centro del Perú”, con un gasto de S/ 13,1 millones; el “Mejoramiento de los servicios de salud del hospital de apoyo Pichanaki, distrito de Pichanaki, provincia Chanchamayo”, con un gasto de S/ 12,8 millones; y el “Mejoramiento de los servicios de salud en el hospital San Martín de Pangoa, distrito de Pangoa, provincia de Satipo”, con un gasto devengado de S/ 8,2 millones.

- En los gobiernos locales, el “Mejoramiento, ampliación de los servicios de agua potable, alcantarillado, y tratamiento de aguas servidas de los barrios Aguas Calientes, Santa Rosa, Bolognesi, Centro Yauli, Las Brisas, Manuel Montero y San Juan Bautista de Pachachaca, distrito de Yauli, provincia de Yauli”, con un gasto de S/ 9,5 millones; y el “Mejoramiento del sistema de agua potable y alcantarillado en San Martín de Pangoa, distrito de Pangoa - Satipo”, con un gasto de S/ 6,8 millones.

Junín: Crecimiento de la Ejecución del Presupuesto de Inversiones

(Var.% real con respecto a similar mes del año anterior)

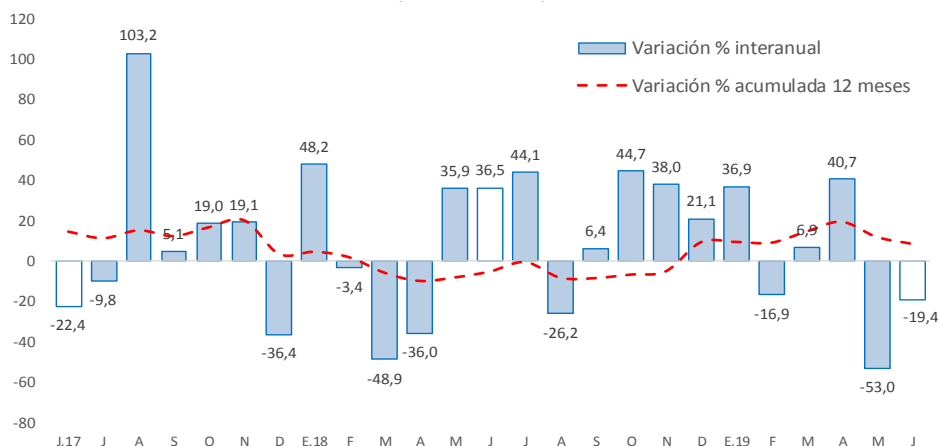

Fuente: Ministerio de Economía y Finanzas