



BANCO CENTRAL DE RESERVA DEL PERÚ

Junín: Síntesis de Actividad Económica - Mayo 2019 -

**Departamento de Estudios Económicos
Sucursal Huancayo**

Julio 2019

Actividad Primaria

- El **sector agropecuario** se contrajo en 4,4 por ciento en mayo, ante la menor oferta de los sub sectores agrícola (-4,7 por ciento) y pecuario (-0,3 por ciento). Entre enero y mayo se expandió ligeramente en 0,2 por ciento.
- La **actividad minera** cayó en 12,2 por ciento en el mes, ante la menor producción de cobre, plomo, zinc, plata y molibdeno. Entre enero y mayo, se contrajo en 12,9 por ciento.

Otros Indicadores de Actividad Económica

- El **índice de producción manufacturera** se incrementó en 20,1 por ciento al término de abril pasado, explicado por la mayor producción de productos químicos (plástico) y por cemento (planta Condorcocha, provincia de Tarma).
- Los **despachos locales de cemento** en Junín se incrementaron en 10,1 por ciento en mayo, y continuó relacionándose a la mayor inversión privada.
- El **crédito directo total** en mayo (S/ 5 947 millones, calculado con tipo de cambio fijo) creció en 7,8 por ciento respecto a similar mes del año anterior, explicado por los incrementos que se orientaron a los rubros de empresa (3,5 por ciento), consumo (14,4 por ciento) e hipotecario (11,6 por ciento). Respecto al mes previo, aumentó en 0,6 por ciento, debido a mayores créditos a empresas (0,3 por ciento) y personas (1,1 por ciento).
- Por su parte, **la inversión pública** en mayo (S/ 47 millones) disminuyó en S/ 50 millones en términos nominales (52,7 por ciento menos en términos reales), ante menores montos invertidos en todos los niveles de gobierno, principalmente en el Gobierno Regional (S/ 26 millones menos). Entre enero y mayo sumó S/ 256 millones, cayendo en S/ 19 millones (-9,0 por ciento en términos reales), ante menores montos devengados en los gobiernos Nacional (S/ 18 millones menos) y Regional (S/ 12 millones menos).

Junín: Otros indicadores de actividad económica (Variación % respecto a similar mes del año anterior)

	Dic.18	Ene.19	Feb.19	Mar.19	Abr.19	May.19
Producción industrial 1/	↑ 18,1	↓ -9,1	↑ 7,6	↑ 6,5	↑ 20,1	
Despachos de cemento	↑ 19,7	↑ 6,1	↑ 12,3	↑ 13,9	↑ 9,9	↑ 10,1
Arribos a establecimientos de hospedaje	↑ 7,5	↑ 5,0	↑ 3,4	↓ -9,4		
Crédito total 2/	↑ 7,4	↑ 7,6	↑ 7,8	↑ 8,2	↑ 8,1	↑ 7,8
Crédito de consumo 2/	↑ 16,0	↑ 15,9	↑ 15,0	↑ 14,3	↑ 14,2	↑ 14,4
Crédito hipotecario 2/	↑ 11,1	↑ 11,6	↑ 11,3	↑ 13,2	↑ 13,2	↑ 11,6
Inversión pública 1/	↑ 21,1	↑ 37,1	↓ -16,6	↑ 7,2	↑ 41,0	↓ -52,7

1/ En términos reales.

2/ En términos nominales, con tipo de cambio fijo.

Fuentes: UNACEM, MINCETUR, SBS y AFP, MEF y empresas manufactureras.

El sector agropecuario se contrajo en 4,4 por ciento en mayo, ante la menor oferta de los sub sectores agrícola (-4,7 por ciento) y pecuario (-0,3 por ciento). Entre enero y mayo se expandió en 0,2 por ciento, sustentado únicamente en la parte pecuaria.

Junín: Producción de principales productos agropecuarios 1/

(Miles de toneladas)

Subsectores	Estructura Porcentual 2017 /2	Mayo			Enero - Mayo		
		2 018	2 019	Var.%	2 018	2 019	Var.%
AGRÍCOLA	84,4			-4,7			-0,1
Orientada al mercado interno 2/	55,1			-7,1			0,1
Papa	10,0	107,6	97,5	-9,3	256,5	264,8	3,3
Piña	8,2	33,7	34,6	2,6	178,1	195,8	9,9
Naranja	7,4	27,0	26,5	-1,6	115,6	120,1	3,9
Plátano	3,9	16,5	17,0	2,7	78,6	84,8	7,8
Maíz Choclo	2,1	17,7	15,1	-14,7	93,0	74,0	-20,5
Yuca	2,0	7,7	9,0	16,2	40,5	43,3	6,9
Palta	2,6	2,7	3,0	10,1	18,1	21,0	16,0
Mandarina	2,4	9,7	9,3	-4,1	20,3	20,8	2,4
Orientada al mercado externo y agroindustria 2/	29,3			-2,1			-0,3
Café	21,8	20,5	19,9	-3,0	49,2	47,9	-2,7
Maíz A. Duro	0,8	1,7	1,8	6,2	17,7	19,3	9,1
Cacao	6,7	4,2	4,3	1,5	9,8	10,7	9,3
PECUARIO	15,6			-0,3			2,2
Carne de vacuno 3/	4,0	0,8	0,7	-12,6	3,8	3,9	3,5
Carne de ave 3/	3,3	0,9	0,9	1,3	4,6	4,8	3,5
Carne de ovino 3/	1,7	0,3	0,3	-1,2	1,4	1,4	2,8
Leche	2,6	4,6	5,0	9,0	22,5	22,9	1,6
SECTOR AGROPECUARIO	100,0			-4,4			0,2

1/ Cifras preliminares

2/ Estimado a precios de 2007.

3/ Peso neto

Fuente: MINAGRI

Elaboración: BCRP - Sucursal Huancayo. Departamento de Estudios Económicos

- El **subsector agrícola** el sub sector agrícola se redujo en 4,7 por ciento, asociado tanto a la menor oferta para el mercado interno (-7,1 por ciento), como para el externo y/o agroindustria (-2,1 por ciento), sobresaliendo las contracciones en papa y maíz choclo en la zona Sierra, por el registro de menores siembras y la presencia de heladas en el Valle del Mantaro; mientras que en la zona Selva se asoció a naranja (bajos rendimientos). La menor oferta para el mercado externo se debió a café, por menores labores culturales efectuadas, en respuesta a los bajos precios de mercado externo.
- La **producción pecuaria** se contrajo levemente en 0,3 por ciento durante mayo, debido a la menor producción de carnes de vacuno (-12,6 por ciento) y ovino (-1,2 por ciento). Entre enero y mayo aumentó en 2,2 por ciento, influenciado por la mayor producción de fibra de alpaca, leche y todas las carnes, sobresaliendo las de vacuno y ave.

La producción minera metálica se redujo en 12,2 por ciento en el mes, ante la menor producción de cobre, plomo, zinc, plata y molibdeno. Entre enero y mayo, se contrajo en 12,9 por ciento.

Junín: Producción Minera 1/

(Var. % real respecto al mismo periodo del año anterior)

	Estructura Porcentual 2017 2/	Mayo			Enero - Mayo		
		2 018	2 019	Var. %	2 018	2 019	Var. %
Cobre (TMF)	50,6	19 671	17 879	-9,1	90 172	76 031	-15,7
Plomo (TMF)	3,3	3 963	3 545	-10,6	17 277	19 556	13,2
Zinc (TMF)	27,0	25 019	22 542	-9,9	116 871	109 860	-6,0
Plata (Kg.f)	12,9	70 098	51 850	-26,0	289 603	262 219	-9,5
Oro (Grm.f)	0,7	61 088	69 587	13,9	278 145	288 737	3,8
Molibdeno (TMF)	5,5	52	22	-57,5	406	66	-83,7
TOTAL 1/ 2/	100,0			-12,2			-12,9

1/ Cifras preliminares.

2/ Estimado a precios de 2007.

Fuente: MINEM.

Elaboración: BCRP - Sucursal Huancayo. Departamento de Estudios Económicos.

- La **actividad minera** metálica cayó en 12,2 por ciento en mayo, ante la menor producción de cobre (mineras Chinalco, Argentum, Casapalca, Chungar y Volcan), plomo (mineras Casapalca, Chungar, San Ignacio de Morococha y Austria Duvaz), zinc (mineras Argentum, Casapalca, Chungar, San Ignacio de Morococha y Volcan), plata (mineras Argentum, Casapalca, Chungar y Volcan) y molibdeno (minera Chinalco).
- Entre enero y mayo, se contrajo en 12,9 por ciento, explicado por la menor producción de cobre (mineras Chinalco, Volcan, Argentum, Casapalca y Chungar), zinc (mineras Volcan, Casapalca, Chungar y San Ignacio de Morococha), plata (mineras Volcan, Argentum, Casapalca y Chungar) y molibdeno (minera Chinalco).
- En lo que va de 2019, la producción de cobre representó el 52 por ciento del VBP minero, seguido de zinc (30 por ciento) y plata (13 por ciento).

Junín: Crecimiento de la producción minera 1/

(Var.% real respecto a similar mes del año anterior)

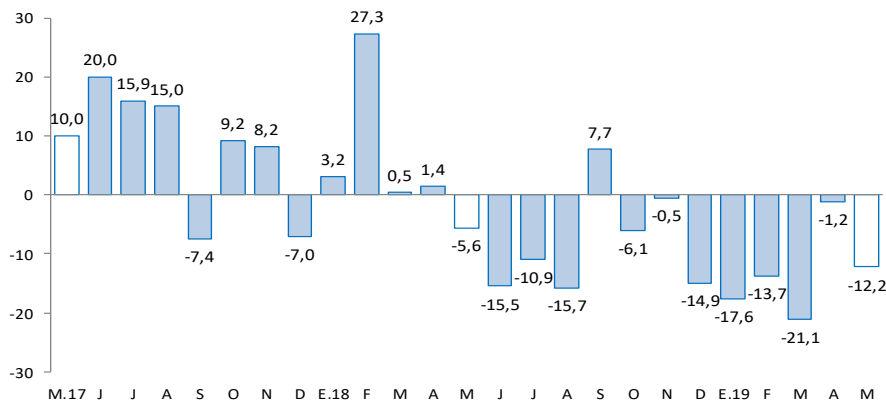

1/ Estimado a precios de 2007

Fuente: MINEM

El índice de producción manufacturera se incrementó en 20,1 por ciento en abril pasado, explicado por la mayor producción de productos químicos (plástico) y por cemento (planta Condorcocha, provincia de Tarma).

Junín: Producción manufacturera 1/

(Variación % real respecto al mismo periodo del año anterior)

	Estructura	Abril	Enero - Abril
	Porcentual 2017	Var. %	Var. %
MANUFACTURA PRIMARIA	0,0	-	-
Refinación de metales	0,0	-	-
Cobre refinado	0,0	-	-
Plomo refinado	0,0	-	-
Zinc refinado	0,0	-	-
Plata refinada	0,0	-	-
Zinc en polvo	0,0	-	-
Trióxido de arsénico	0,0	-	-
Bismuto	0,0	-	-
Otros 2/	0,0	-	-
MANUFACTURA NO PRIMARIA	100,0	20,1	6,3
Alimentos	3,7	-11,4	24,0
Condimentos	3,4	-11,8	24,7
Galletas	0,3	-6,8	15,5
Productos Químicos	0,0	10,3	-
Plásticos	0,0	10,3	-
Ácido sulfúrico	0,0	-	-
Sulfato de cobre	0,0	-	-
Sulfato de zinc	0,0	-	-
Otros 3/	0,0	-	-
Minerales No Metálicos	96,3	21,4	5,6
Cemento	96,3	21,4	5,6
TOTAL	100,0	20,1	6,3

1/ Cifras preliminares.

2/ Oro, Selenio, Teluro, Arsénico, Antimonio, entre otros.

3/ Oleum 105,62%.

Fuente: Empresas manufactureras

Elaboración: BCRP - Sucursal Huancayo. Departamento de Estudios Económicos.

- En abril, el desempeño de la **actividad manufacturera** se incrementó en 20,1 por ciento, ante la mayor oferta de la manufactura no primaria, toda vez que el sub sector primario fue nulo (debido a la paralización en el complejo metalúrgico de La Oroya).
- En la **manufactura no primaria**, el crecimiento de 20,1 por ciento se relacionó al aumento de productos químicos (plástico) y por cemento (planta Condorcocha en la provincia de Tarma), motivado este último por la mayor demanda pública del mes.

Junín: Crecimiento de la manufactura no primaria

(Variación % real respecto al mismo mes del año anterior)

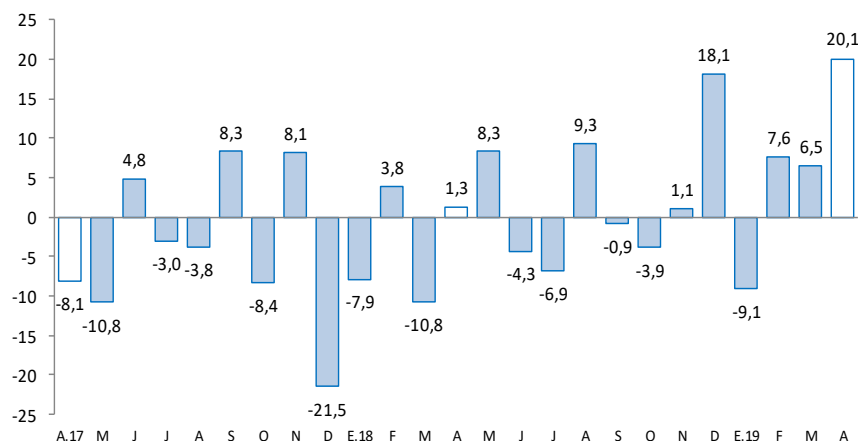

Fuente: Empresas Manufactureras

Los despachos locales de cemento se incrementaron en 10,1 por ciento en mayo, sumando con ello 13 meses consecutivos de resultados positivos. El resultado del mes continuó relacionándose a la mayor inversión privada.

Junín: Despachos de cemento

(Var.% con respecto a similar mes del año anterior)

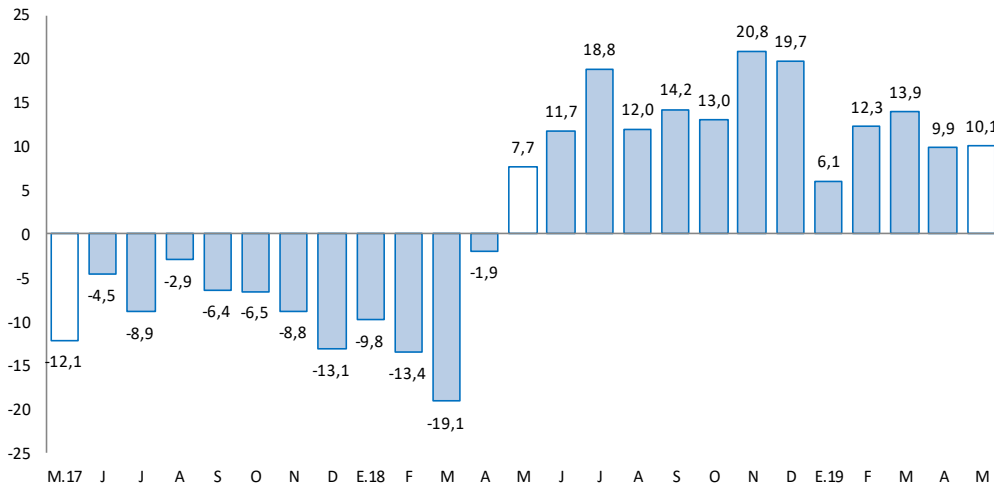

Fuente: UNACEM.

Elaboración: BCRP - Sucursal Huancayo. Departamento de Estudios Económicos

- Los despachos locales de cemento en Junín se incrementaron en mayo en 10,1 por ciento, sumando de esta manera 13 meses consecutivos de resultados favorables. El incremento de marzo se debió a la mayor inversión privada, toda vez que la inversión pública se contrajo en 52,7 por ciento en el mes (gobiernos Nacional y Regional).
- Entre enero y mayo aumentó en 10,3 por ciento, hecho que se relacionó a la mayor inversión privada (obras para vivienda multifamiliar, autoconstrucción, contratistas y algunas empresas mineras), ya que la inversión pública disminuyó en 9,0 por ciento entre enero y mayo (principalmente en los gobiernos Nacional y Regional).

En mayo 2019, el crédito total (S/ 5 947 millones) creció en 7,8 por ciento interanualmente, y en 0,6 por ciento respecto al mes previo. Interanualmente, se asoció a mayores créditos a empresas, consumo e hipotecario.

Junín: Crédito Directo

(Saldos a fin de periodo, en millones de soles, con Tipo de Cambio Fijo)

	Estructura %	Saldos en millones de soles		Tasa de crecimiento (%)	
		May-19	Abr-19	May-19	Mes
Banco de la Nación 1/	4,4	261	259	-0,8	3,9
Agrobanco 2/	0,9	55	53	-3,3	-58,7
Banca Múltiple	51,7	3 039	3 073	1,1	9,6
Instituciones No Bancarias	43,1	2 554	2 562	0,3	9,6
Financieras	9,9	589	590	0,1	5,8
Cajas Municipales	29,4	1 748	1 751	0,2	11,2
Cajas Rurales	3,7	216	219	1,6	8,1
Edpymes	0,0	2	2	-0,8	6,2
Total	100,0	5 909	5 947	0,6	7,8
Empresas	56,0	3 321	3 330	0,3	3,5
Personas	44,0	2 588	2 616	1,1	13,7
Consumo	33,1	1 946	1 971	1,3	14,4
Hipotecario	10,9	642	646	0,6	11,6
MN	97,2	5 735	5 778	0,7	8,5
ME	2,8	174	169	-3,1	-12,8
ME (Mill. US\$)		52	50	-3,1	-12,8

1/ Considera sólo los créditos de consumo e hipotecario.

2/ No considera los créditos a las demás empresas del sistema financiero

Fuente: SBS y AFP.

Elaboración: BCRP - Sucursal Huancayo. Departamento de Estudios Económicos.

- La **morosidad** en Junín, al término de abril pasado, alcanzó 5,7 por ciento, no variando respecto de igual mes del año previo.
- En cuanto a la **composición** del crédito, en mayo, el 56,0 por ciento se dirigió al segmento empresarial, el 33,1 por ciento para consumo, y el 10,9 por ciento restante al sector hipotecario.

Junín: Crecimiento del crédito directo

(Var. % con respecto a similar mes del año anterior, con Tipo de Cambio Fijo)

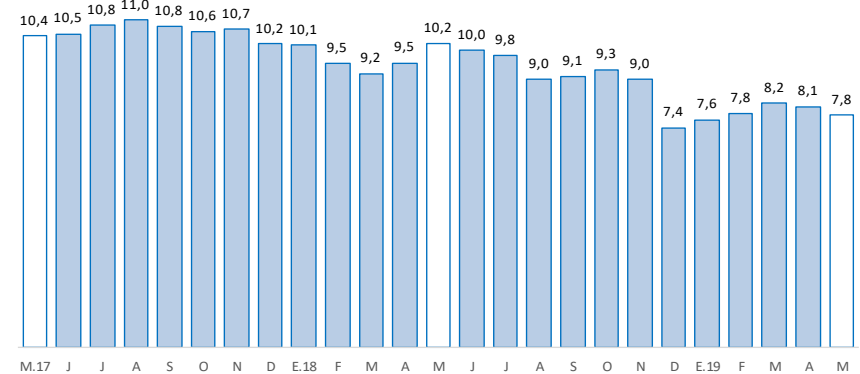

Fuente: SBS y AFP

Junín: Tasa de morosidad 1/

(Porcentaje)

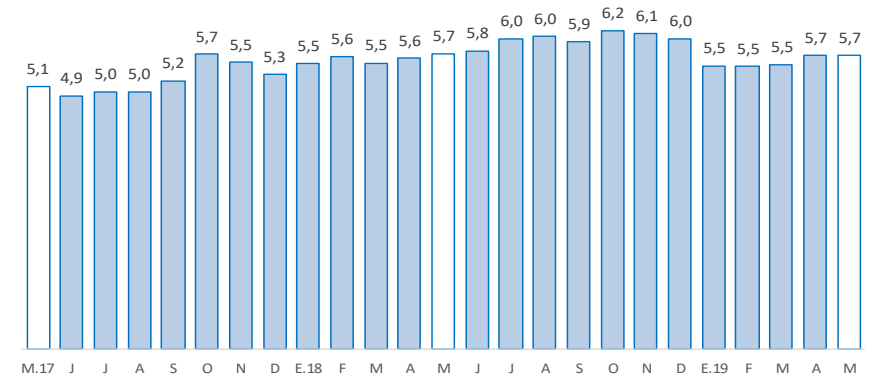

1/ Morosidad = (créditos vencidos + créditos en cobranza judicial) / colocaciones brutas.

Fuente: SBS y AFP

Los depósitos en Junín (S/ 4 086 millones), durante mayo, aumentaron interanualmente en 16,4 por ciento, y en 2,8 por ciento comparado al mes previo. El resultado interanual se debió al Banco de la Nación, Banca Múltiple y las Instituciones No Bancarias; y por tipo, creció en depósitos a la vista, en ahorro y a plazos.

Junín: Depósitos

(Saldos a fin de periodo, en millones de soles, con Tipo de Cambio Fijo)

	Estructura %	SalDOS en millones de soles		Tasa de crecimiento (%)	
		May-19	Abr-19	May-19	Mes
Banco de la Nación	12,8	520	522	0,4	7,1
Banca Múltiple	47,1	1 869	1 926	3,0	15,4
Instituciones No Bancarias	40,1	1 585	1 638	3,4	21,0
Financieras	3,0	121	123	2,2	20,6
Cajas Municipales	34,3	1 356	1 400	3,2	22,3
Cajas Rurales	2,8	108	115	6,2	6,5
TOTAL	100,0	3 974	4 086	2,8	16,4
Vista	13,8	549	562	2,4	8,8
Ahorro	42,0	1 683	1 714	1,9	15,4
A plazo	44,3	1 743	1 810	3,9	19,9
MN	88,9	3 520	3 633	3,2	18,0
ME	11,1	454	453	-0,2	4,7
ME (Mill. US\$)		135	134	-0,2	4,7

Fuente: SBS y AFP.

Elaboración: BCRP - Sucursal Huancayo. Departamento de Estudios Económicos.

Junín: Crecimiento de los depósitos

(Var.% con respecto a similar mes del año anterior, con Tipo de Cambio Fijo)

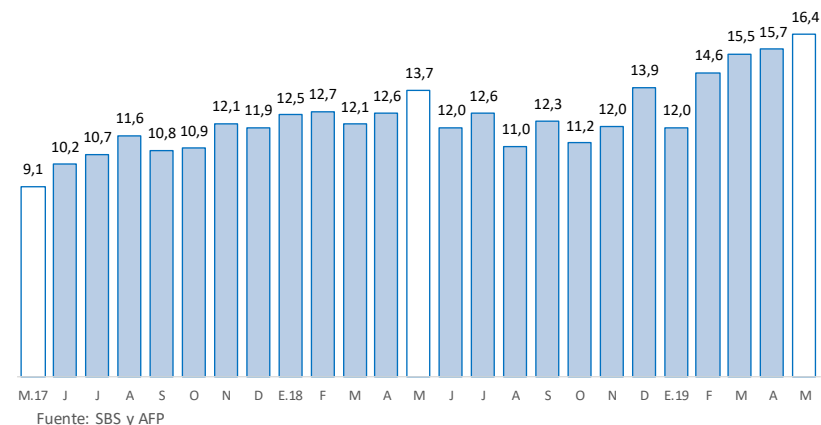

La inversión pública en mayo sumó S/ 47 millones, reduciéndose interanualmente en 52,7 por ciento; mientras que entre enero y mayo totalizó S/ 256 millones, inferior en 9,0 por ciento.

Junín: Ejecución del Presupuesto de Inversiones 1/ 2/

(En millones de soles)

	Mayo			Enero - Mayo		
	2 018	2 019	Var.% real	2 018	2 019	Var.% real
Gobierno Nacional	22	11	-52,9	81	63	-23,6
Gobierno Regional	39	13	-66,8	75	63	-17,8
Gobiernos locales	35	23	-36,5	119	130	6,4
Total	97	47	-52,7	275	256	-9,0

1/ Información actualizada al 31 de Mayo de 2019.

2/ Comprende la adquisición de activos no financieros

Fuente: Ministerio de Economía y Finanzas

Elaboración: BCRP, Sucursal Huancayo. Departamento de Estudios Económicos.

Junín: Crecimiento de la Ejecución del Presupuesto de Inversiones

(Var.% real con respecto a similar mes del año anterior)

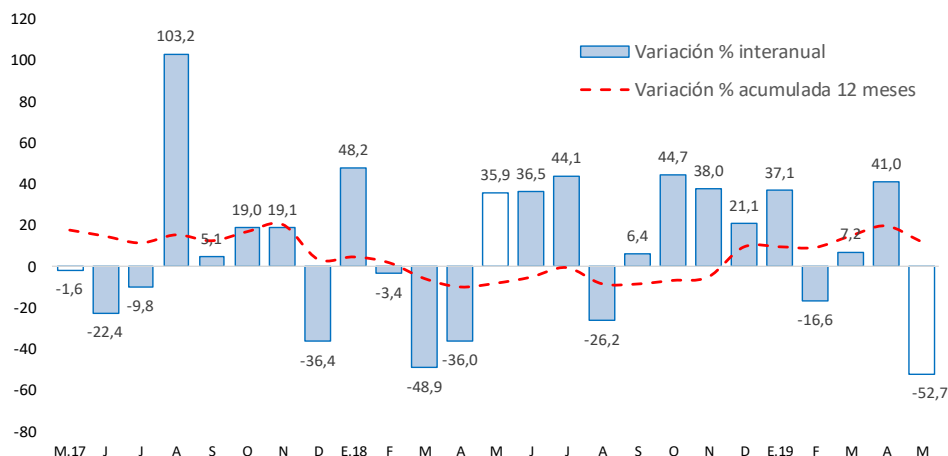

Fuente: Ministerio de Economía y Finanzas

- La **inversión pública** en Junín sumó en mayo S/ 47 millones, menor en S/ 50 millones en términos nominales (-52,7 por ciento de variación real), disminuyendo el gasto en los tres niveles de gobierno. Entre enero y mayo, acumuló una ejecución de S/ 256 millones, menor en S/ 19 millones (-9,0 por ciento).
- Entre los **principales proyectos** que se ejecutaron entre enero y mayo, destacaron en el Gobierno Nacional, el “Mejoramiento y rehabilitación de la carretera Mazamari - Pangoa - Cubantia”, con un gasto de S/ 30,3 millones; la “Rehabilitación y remodelación de la infraestructura educativa y equipamiento de la Institución Educativa Francisco Irazola, distrito de Satipo”, con S/ 4,9 millones devengados; y por el “Centro de Pronóstico Hidrometeorológico e Innovación de la Dirección Regional del Senamhi - Junín”, con S/ 3,0 millones devengados.
- En el Gobierno Regional, la “Implementación del Instituto Regional de Enfermedades Neoplásicas de la Macro Región del Centro del Perú”, con un gasto de S/ 12,9 millones; el “Mejoramiento de los servicios de salud del hospital de apoyo Pichanaki, distrito de Pichanaki, provincia Chanchamayo”, con un gasto de S/ 9,7 millones; y el “Mejoramiento de los servicios de salud en el hospital San Martín de Pangoa, distrito de Pangoa, provincia de Satipo”, con un gasto devengado de S/ 7,7 millones.
- En los gobiernos locales, el “Mejoramiento, ampliación de los servicios de agua potable, alcantarillado, y tratamiento de aguas servidas de los barrios Aguas Calientes, Santa Rosa, Bolognesi, Centro Yauli, Las Brisas, Manuel Montero y San Juan Bautista de Pachachaca, distrito de Yauli, provincia de Yauli”, con un gasto de S/ 9,5 millones; y el “Mejoramiento del sistema de agua potable y alcantarillado en San Martín de Pangoa, distrito de Pangoa - Satipo”, con un gasto de S/ 4,9 millones.