



BANCO CENTRAL DE RESERVA DEL PERÚ

Junín: Síntesis de Actividad Económica - Abril 2019 -

**Departamento de Estudios Económicos
Sucursal Huancayo**

Junio 2019

Actividad Primaria

- El **sector agropecuario** se redujo en 0,8 por ciento en abril ante la menor oferta del sub sector agrícola (-1,6 por ciento) tanto para el mercado interno como para el externo y/o agroindustria. Entre enero y abril se expandió en 2,4 por ciento.
- La **actividad minera** cayó en 1,2 por ciento en el mes ante la menor producción de cobre, zinc y molibdeno. Entre enero y abril la oferta se contrajo en 13,1 por ciento.

Otros Indicadores de Actividad Económica

- El **índice de producción manufacturera** se incrementó en 20,1 por ciento al término de abril, explicado por la mayor producción de productos químicos (plástico) y por cemento (planta Condorcocha, provincia de Tarma).
- Los **despachos locales de cemento** en Junín se incrementaron en 13,9 por ciento durante marzo, sumando con ello 11 meses consecutivos de resultados positivos, ante la mayor inversión privada y pública.
- El **crédito directo total** en abril (S/ 5 909 millones, calculado con tipo de cambio fijo) creció en 8,1 por ciento respecto a similar mes del año anterior, explicado por los incrementos que se orientaron a los rubros de empresa (3,9 por ciento), consumo (14,2 por ciento) e hipotecario (13,2 por ciento). Respecto al mes previo, aumentó en 0,7 por ciento, debido a mayores créditos a empresas (0,5 por ciento) y personas (1,1 por ciento).
- Por su parte, la **inversión pública** en abril (S/ 76 millones) aumentó en S/ 23 millones en términos nominales (41,0 por ciento en términos reales), ante mayores montos invertidos en el conjunto de municipalidades (S/ 20 millones más) y el Gobierno Regional (S/ 4 millones más). Entre enero y abril sumó S/ 209 millones, creciendo en S/ 31 millones (14,7 por ciento más en términos reales), ante mayores montos devengados en el Gobierno Regional y las municipalidades.

Junín: Otros indicadores de actividad económica

(Variación % respecto a similar mes del año anterior)

	Nov.18	Dic.18	Ene.19	Feb.19	Mar.19	Abr.19
Producción industrial 1/	↑ 1,1	↑ 18,1	↓ -9,1	↑ 7,6	↑ 6,5	↑ 20,1
Despachos de cemento	↑ 20,8	↑ 19,7	↑ 6,1	↑ 12,3	↑ 13,9	
Arribos a establecimientos de hospedaje	↑ 7,6	↑ 7,5				
Crédito total 2/	↑ 9,0	↑ 7,4	↑ 7,6	↑ 7,8	↑ 8,2	↑ 8,1
Crédito de consumo 2/	↑ 17,1	↑ 16,0	↑ 15,9	↑ 15,0	↑ 14,3	↑ 14,2
Crédito hipotecario 2/	↑ 11,5	↑ 11,1	↑ 11,6	↑ 11,3	↑ 13,2	↑ 13,2
Inversión pública 1/	↑ 38,0	↑ 21,1	↑ 37,1	↓ -16,6	↑ 7,2	↑ 41,0

1/ En términos reales.

2/ En términos nominales, con tipo de cambio fijo.

Fuentes: UNACEM, MINCETUR, SBS y AFP, MEF y empresas manufactureras.

El sector agropecuario se redujo en 0,8 por ciento en abril por la menor oferta del sub sector agrícola (-1,6 por ciento) tanto para el mercado interno como para el externo y/o agroindustria. Entre enero y abril se expandió 2,4 por ciento.

Junín: Producción de principales productos agropecuarios 1/

(Miles de toneladas)

Subsectores	Estructura Porcentual 2017 /2	Abril			Enero - Abril		
		2 018	2 019	Var.%	2 018	2 019	Var.%
AGRÍCOLA	84,4			-1,6			2,3
Orientada al mercado interno 2/	55,1			-1,8			2,9
Papa	10,0	70,0	80,3	14,6	148,9	167,3	12,3
Piña	8,2	35,0	37,9	8,4	144,4	161,2	11,6
Naranja	7,4	23,3	23,4	0,5	88,6	93,6	5,6
Plátano	3,9	15,5	16,9	8,9	62,1	67,8	9,1
Maíz Choclo	2,1	48,7	35,6	-26,9	75,3	58,9	-21,8
Yuca	2,0	8,2	8,8	6,8	32,7	34,3	4,8
Palta	2,6	3,1	3,4	10,8	15,4	18,0	17,0
Arveja Grano Verde	1,5	5,4	4,2	-22,2	18,1	16,8	-7,2
Orientada al mercado externo y agroindustria 2/	29,3			-1,2			1,0
Café	21,8	16,5	15,9	-3,5	28,7	27,9	-2,5
Maíz A. Duro	0,8	3,3	4,3	31,4	16,0	17,5	9,5
Cacao	6,7	2,9	3,1	6,2	5,6	6,5	15,2
PECUARIO	15,6			7,3			2,8
Carne de vacuno 3/	4,0	0,8	0,8	4,1	3,0	3,2	7,8
Carne de ave 3/	3,3	0,9	1,0	10,0	3,7	3,8	4,1
Carne de ovino 3/	1,7	0,3	0,3	15,2	1,1	1,1	3,8
Leche	2,6	4,4	4,5	0,9	17,9	17,9	-0,2
SECTOR AGROPECUARIO	100,0			-0,8			2,4

1/ Cifras preliminares

2/ Estimado a precios de 2007.

3/ Peso neto

Fuente: MINAGRI

Elaboración: BCRP - Sucursal Huancayo. Departamento de Estudios Económicos

- El **subsector agrícola** se contrajo en 1,6 por ciento por la menor oferta para el mercado interno (-1,8 por ciento), sobresaliendo las reducciones en maíz choclo, arveja grano verde, zanahoria y haba grano verde, ante la afectación de cultivos (heladas) para el caso del maíz choclo y por menores siembras en la arveja grano verde y la zanahoria. De igual manera, la oferta para el mercado externo y/o agroindustria cayó (-1,2 por ciento), ante la menor producción de café (-3,5 por ciento) dada las menores laborales culturales por bajos precios de mercado externo.
- La **producción pecuaria** se expandió en 7,3 por ciento durante abril, debido a la mayor producción de leche, lana y carnes de ave, porcino, ovino y vacuno. Entre enero y abril aumentó en 2,8 por ciento, influenciado por la mayor producción de fibra de alpaca y todas las carnes, sobresaliendo las de vacuno y ave.

La producción minera metálica cayó en 1,2 por ciento en el mes, ante la menor producción de cobre, zinc y molibdeno. Entre enero y abril, la oferta se contrajo en 13,1 por ciento.

Junín: Producción Minera 1/

(Var. % real respecto al mismo periodo del año anterior)

	Estructura Porcentual 2017 2/	Abril			Enero - Abril		
		2 018	2 019	Var. %	2 018	2 019	Var. %
Cobre (TMF)	50,6	19 146	18 609	-2,8	70 501	58 151	-17,5
Plomo (TMF)	3,3	3 101	4 518	45,7	13 314	16 011	20,3
Zinc (TMF)	27,0	23 974	23 316	-2,7	91 852	87 318	-4,9
Plata (Kg.f)	12,9	56 410	63 253	12,1	219 505	210 369	-4,2
Oro (Grm.f)	0,7	54 625	65 235	19,4	217 057	219 150	1,0
Molibdeno (TMF)	5,5	73	18	-75,0	354	44	-87,6
TOTAL 1/ 2/	100,0			-1,2			-13,1

1/ Cifras preliminares.

2/ Estimado a precios de 2007.

Fuente: MINEM.

Elaboración: BCRP - Sucursal Huancayo. Departamento de Estudios Económicos.

- La **actividad minera** metálica cayó en 1,2 por ciento en el mes, ante la menor producción de cobre (mineras Chinalco, Argentum y Chungar), seguido por zinc (mineras Volcan, Argentum, Chungar y San Ignacio de Morococha) y molibdeno (minera Chinalco).
- Entre enero y abril, la oferta se contrajo en 13,1 por ciento, explicado por la menor producción de cobre (mineras Chinalco, Argentum, Casapalca y Chungar), zinc (mineras Volcan, Casapalca, Chungar y San Ignacio de Morococha), plata (mineras Volcan, Austria Duvaz, Chinalco, Chungar y Argentum) y molibdeno (minera Chinalco).
- En lo que va de 2019, la producción de cobre representó el 51 por ciento del VBP minero, seguido de zinc (30 por ciento), plata (13 por ciento) y plomo (5 por ciento).

Junín: Crecimiento de la producción minera 1/

(Var.% real respecto a similar mes del año anterior)

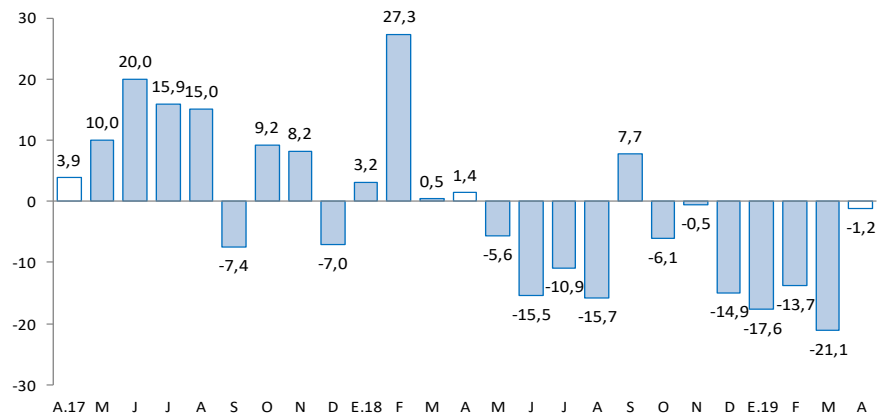

1/ Estimado a precios de 2007

Fuente: MINEM

El índice de producción manufacturera se incrementó en 20,1 por ciento al término de abril, explicado por la mayor producción de productos químicos (plástico) y por cemento (planta Condorcocha, provincia de Tarma).

Junín: Producción manufacturera 1/

(Variación % real respecto al mismo periodo del año anterior)

	Estructura	Abril	Enero - Abril
	Porcentual 2017	Var. %	Var. %
MANUFACTURA PRIMARIA	0,0	-	-
Refinación de metales	0,0	-	-
Cobre refinado	0,0	-	-
Plomo refinado	0,0	-	-
Zinc refinado	0,0	-	-
Plata refinada	0,0	-	-
Zinc en polvo	0,0	-	-
Trióxido de arsénico	0,0	-	-
Bismuto	0,0	-	-
Otros 2/	0,0	-	-
MANUFACTURA NO PRIMARIA	100,0	20,1	6,3
Alimentos	3,7	-11,4	24,0
Condimentos	3,4	-11,8	24,7
Galletas	0,3	-6,8	15,5
Productos Químicos	0,0	10,3	-
Plásticos	0,0	10,3	-
Acido sulfúrico	0,0	-	-
Sulfato de cobre	0,0	-	-
Sulfato de zinc	0,0	-	-
Otros 3/	0,0	-	-
Minerales No Metálicos	96,3	21,4	5,6
Cemento	96,3	21,4	5,6
TOTAL	100,0	20,1	6,3

1/ Cifras preliminares.

2/ Oro, Selenio, Teluro, Arsénico, Antimonio, entre otros.

3/ Oleum 105,62%.

Fuente: Empresas manufactureras

Elaboración: BCRP - Sucursal Huancayo. Departamento de Estudios Económicos.

- En abril, el desempeño de la **actividad manufacturera** se incrementó en 20,1 por ciento, ante la mayor oferta de la manufactura no primaria, toda vez que el sub sector primario fue nulo (debido a la paralización en el complejo metalúrgico de La Oroya).
- En la **manufactura no primaria**, el crecimiento de 20,1 por ciento se relacionó al aumento de productos químicos (plástico) y por cemento (planta Condorcocha en la provincia de Tarma), motivado este último por la mayor demanda pública del mes.

Junín: Crecimiento de la manufactura no primaria

(Variación % real respecto al mismo mes del año anterior)

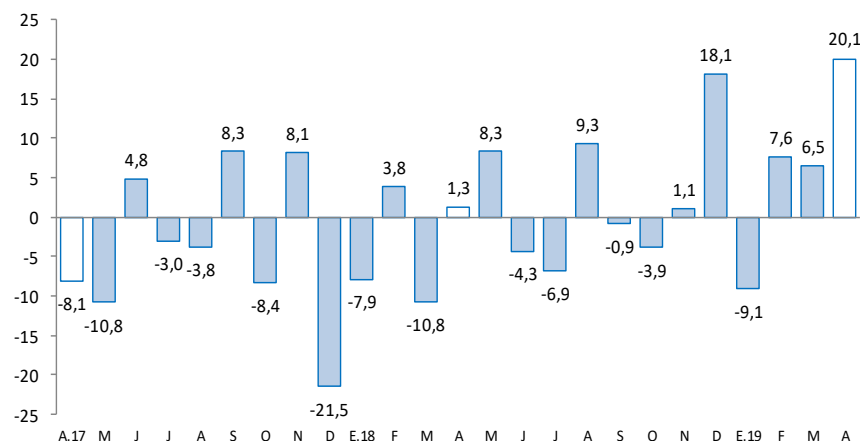

Fuente: Empresas Manufactureras

Los despachos locales de cemento se incrementaron en 13,9 por ciento en marzo, ante la mayor inversión privada y pública; mientras que entre enero y marzo aumentaron en 10,6 por ciento.

Junín: Despachos de cemento

(Var.% con respecto a similar mes del año anterior)

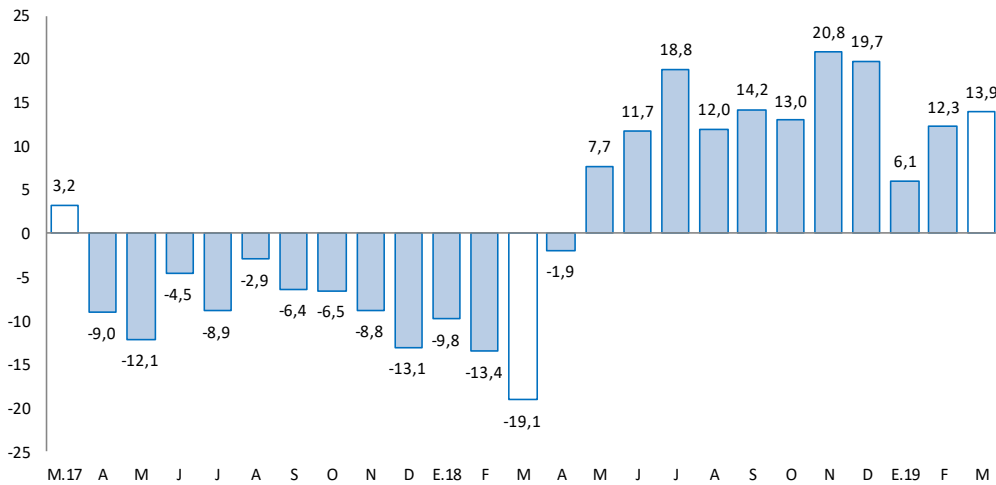

Fuente: UNACEM.

Elaboración: BCRP - Sucursal Huancayo. Departamento de Estudios Económicos

- Los despachos locales de cemento en Junín se incrementaron en marzo en 13,9 por ciento, sumando de esta manera 11 meses consecutivos de resultados favorables. El incremento del mes se debió a la mayor inversión privada y pública.
- Entre enero y marzo se expandió en 10,6 por ciento, hecho que se relacionó a la mayor inversión privada (obras para vivienda multifamiliar, autoconstrucción, contratistas y algunas empresas mineras), seguido de la inversión pública que creció en 3,7 por ciento en el primer trimestre.

En abril 2019, el crédito total (S/ 5 909 millones) creció en 8,1 por ciento interanualmente, y en 0,7 por ciento respecto al mes previo. Interanualmente, se asoció a mayores créditos a empresas, consumo e hipotecario.

Junín: Crédito Directo

(Saldos a fin de periodo, en millones de soles, con Tipo de Cambio Fijo)

	Estructura %	Saldos en millones de soles		Tasa de crecimiento (%)	
		Abr-19	Mar-19	Abr-19	Mes
Banco de la Nación 1/	4,4	263	261	-0,7	6,1
Agrobanco 2/	0,9	56	55	-2,5	-58,5
Banca Múltiple	51,4	3 000	3 039	1,3	9,7
Instituciones No Bancarias	43,2	2 548	2 554	0,3	10,1
Financieras	10,0	591	589	-0,3	5,5
Cajas Municipales	29,6	1 742	1 748	0,4	12,2
Cajas Rurales	3,7	214	216	1,0	6,7
Edpymes	0,0	2	2	-0,1	11,5
Total	100,0	5 867	5 909	0,7	8,1
Empresas	56,2	3 306	3 321	0,5	3,9
Personas	43,8	2 561	2 588	1,1	13,9
Consumo	32,9	1 924	1 946	1,2	14,2
Hipotecario	10,9	637	642	0,8	13,2
MN	97,0	5 696	5 735	0,7	8,7
ME	3,0	171	174	2,3	-8,9
ME (Mill. US\$)		51	52	2,3	-8,9

1/ Considera sólo los créditos de consumo e hipotecario.

2/ No considera los créditos a las demás empresas del sistema financiero

Fuente: SBS y AFP.

Elaboración: BCRP - Sucursal Huancayo. Departamento de Estudios Económicos.

- La **morosidad** en Junín, al término de marzo pasado, alcanzó 5,5 por ciento, no variando respecto de igual mes del año previo.
- En cuanto a la **composición** del crédito, en abril, el 56,2 por ciento se dirigió al segmento empresarial, el 32,9 por ciento para consumo, y el 10,9 por ciento restante al sector hipotecario.

Junín: Crecimiento del crédito directo

(Var. % con respecto a similar mes del año anterior, con Tipo de Cambio Fijo)

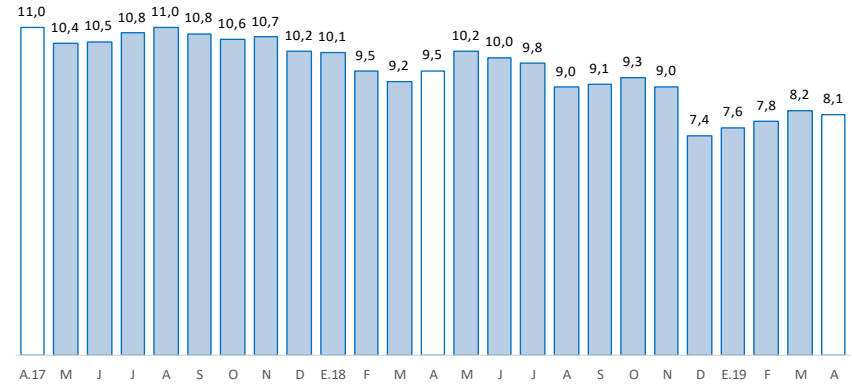

Fuente: SBS y AFP

Junín: Tasa de morosidad 1/

(Porcentaje)

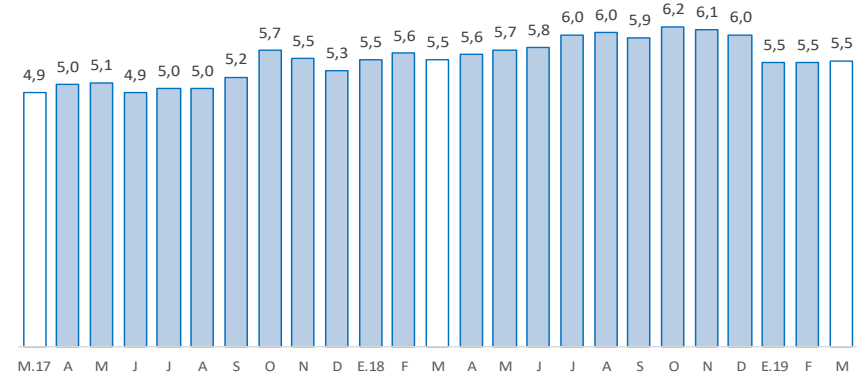

1/ Morosidad = (créditos vencidos + créditos en cobranza judicial) / colocaciones brutas.

Fuente: SBS y AFP

Los depósitos en Junín (S/ 3 974 millones), durante abril, aumentaron interanualmente en 15,7 por ciento, pero menor en 0,2 por ciento comparado al mes previo. El resultado interanual se debió al Banco de la Nación, Banca Múltiple y las Instituciones No Bancarias; y por tipo, creció en depósitos a la vista, en ahorro y a plazos.

Junín: Depósitos

(Saldos a fin de periodo, en millones de soles, con Tipo de Cambio Fijo)

	Estructura %	Saldos en millones de soles		Tasa de crecimiento (%)	
		Abr-19	Mar-19	Abr-19	Mes
Banco de la Nación	13,1	515	520	0,9	4,3
Banca Múltiple	47,0	1 886	1 869	-0,9	15,0
Instituciones No Bancarias	39,9	1 579	1 585	0,4	20,8
Financieras	3,0	121	121	-0,3	23,7
Cajas Municipales	34,1	1 352	1 356	0,3	22,4
Cajas Rurales	2,7	107	108	1,7	1,9
TOTAL	100,0	3 980	3 974	-0,2	15,7
Vista	13,8	575	549	-4,5	4,8
Ahorro	42,3	1 679	1 683	0,2	13,2
A plazo	43,8	1 726	1 743	0,9	22,3
MN	88,6	3 533	3 520	-0,3	17,0
ME	11,4	448	454	1,4	6,1
ME (Mill. US\$)		133	135	1,4	6,1

Fuente: SBS y AFP.

Elaboración: BCRP - Sucursal Huancayo. Departamento de Estudios Económicos.

Junín: Crecimiento de los depósitos

(Var.% con respecto a similar mes del año anterior, con Tipo de Cambio Fijo)

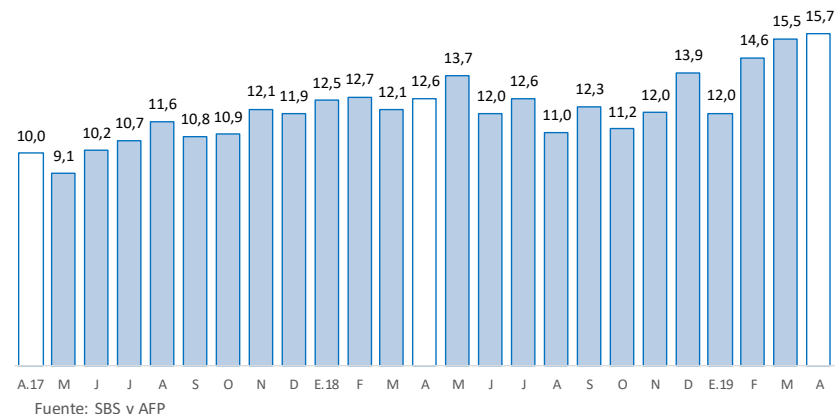

La inversión pública en abril sumó S/ 76 millones, expandiéndose interanualmente en 41,0 por ciento; mientras que entre enero y abril totalizó S/ 209 millones, mayor en 14,7 por ciento.

Junín: Ejecución del Presupuesto de Inversiones 1/ 2/ (En millones de soles)

	Abril			Enero - Abril		
	2 018	2 019	Var.% real	2 018	2 019	Var.% real
Gobierno Nacional	14	13	-8,2	59	53	-12,4
Gobierno Regional	5	9	70,4	35	49	37,2
Gobiernos locales	33	53	57,7	84	107	24,1
Total	52	76	41,0	178	209	14,7

1/ Información actualizada al 30 de Abril de 2019.

2/ Comprende la adquisición de activos no financieros

Fuente: Ministerio de Economía y Finanzas

Elaboración: BCRP, Sucursal Huancayo. Departamento de Estudios Económicos.

- La **inversión pública** en Junín sumó en abril S/ 76 millones, superior en S/ 23 millones en términos nominales (41,0 por ciento de variación real), explicado por mayores gastos en el Gobierno Regional (S/ 4 millones más) y las municipalidades (S/ 20 millones más). Entre enero y abril, acumuló una ejecución de S/ 209 millones, mayor en S/ 31 millones (14,7 por ciento).

- Entre los **principales proyectos** que se ejecutaron entre enero y abril, destacaron en el Gobierno Nacional, el “Mejoramiento y rehabilitación de la carretera Mazamari - Pangoa - Cubantia”, con un gasto de S/ 28,0 millones; la “Rehabilitación y remodelación de la infraestructura educativa y equipamiento de la Institución Educativa Francisco Irazola, distrito de Satipo”, con S/ 3,6 millones devengados; y por el “Centro de Pronóstico Hidrometeorológico e Innovación de la Dirección Regional del Senamhi - Junín”, con S/ 2,6 millones devengados.

- En el Gobierno Regional, la “Implementación del Instituto Regional de Enfermedades Neoplásicas de la Macro Región del Centro del Perú”, con un gasto de S/ 13,0 millones; el “Mejoramiento de los servicios de salud del hospital de apoyo Pichanaki, distrito de Pichanaki, provincia Chanchamayo”, con un gasto de S/ 8,4 millones; y el “Mejoramiento de los servicios de salud en el hospital San Martín de Pangoa, distrito de Pangoa, provincia de Satipo”, con un gasto devengado de S/ 7,7 millones.

- En los gobiernos locales, el “Mejoramiento, ampliación de los servicios de agua potable, alcantarillado, y tratamiento de aguas servidas de los barrios Aguas Calientes, Santa Rosa, Bolognesi, Centro Yauli, Las Brisas, Manuel Montero y San Juan Bautista de Pachachaca, distrito de Yauli, provincia de Yauli”, con un gasto de S/ 9,5 millones; y el “Mejoramiento de los servicios de educación inicial en 07 comunidades del Valle Santa Cruz, distrito de Rio Tambo - Satipo - Junín”, con un gasto de S/ 3,6 millones.

Junín: Crecimiento de la Ejecución del Presupuesto de Inversiones (Var.% real con respecto a similar mes del año anterior)

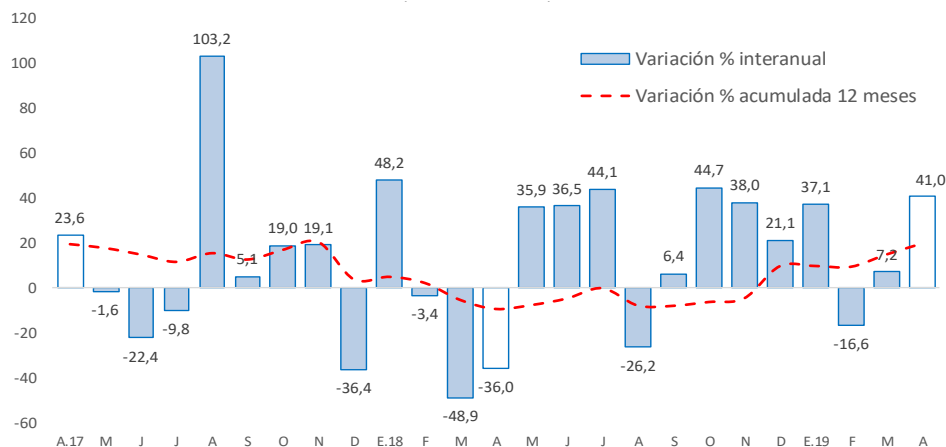

Fuente: Ministerio de Economía y Finanzas