



BANCO CENTRAL DE RESERVA DEL PERÚ

Junín: Síntesis de Actividad Económica - Marzo 2019 -

**Departamento de Estudios Económicos
Sucursal Huancayo**

Mayo 2019

Actividad Primaria

- El **sector agropecuario** creció en 1,3 por ciento en marzo, ante la mayor oferta de los sub sectores agrícola y pecuario, sobresaliendo en la parte agrícola la mayor producción para el mercado interno. Entre enero y marzo, se expandió en 4,4 por ciento.
- La **actividad minera** cayó en 21,1 por ciento en el mes, principalmente ante la menor producción de cobre, seguido por zinc, plata, oro y molibdeno. Entre enero y marzo, la oferta cayó en 17,4 por ciento.

Otros Indicadores de Actividad Económica

- El **índice de producción manufacturera** se incrementó en 6,5 por ciento al término de marzo, explicado por la mayor producción de alimentos (condimentos y galletas), de productos químicos (plástico) y por cemento (planta Condorcocha, provincia de Tarma).
- Los **despachos locales de cemento** en Junín se incrementaron en 13,9 por ciento, sumando con ello 11 meses consecutivos de resultados positivos, ante la mayor inversión privada y pública, aumentando esta última en 7,2 por ciento en el mes.
- El **crédito directo total** en marzo (S/ 5 867 millones, calculado con tipo de cambio fijo) creció en 8,2 por ciento respecto a similar mes del año anterior, explicado por los incrementos que se orientaron a los rubros de empresa (4,1 por ciento), consumo (14,3 por ciento) e hipotecario (13,2 por ciento). Respecto al mes previo, aumentó en 0,7 por ciento, debido a mayores créditos a empresas (0,4 por ciento) y personas (1,1 por ciento).
- Por su parte, **la inversión pública** en marzo (S/ 61 millones) aumentó en S/ 5 millones en términos nominales (7,2 por ciento en términos reales), ante mayores montos invertidos en el conjunto de municipalidades (S/ 7 millones más). Entre enero y marzo sumó S/ 133 millones, creciendo en S/ 7 millones (3,7 por ciento más en términos reales), ante mayores montos devengados en el Gobierno Regional (S/ 10 millones más) y las municipalidades (S/ 3 millones más).

Junín: Otros indicadores de actividad económica (Variación % respecto a similar mes del año anterior)

| | Oct.18 | Nov.18 | Dic.18 | Ene.19 | Feb.19 | Mar.19 |
|---|--------|--------|--------|--------|---------|--------|
| Producción industrial 1/ | ↓ -3,9 | ↑ 1,1 | ↑ 18,1 | ↓ -9,1 | ↑ 7,6 | ↑ 6,5 |
| Despachos de cemento | ↑ 13,0 | ↑ 20,8 | ↑ 19,7 | ↑ 6,1 | ↑ 12,3 | ↑ 13,9 |
| Arribos a establecimientos de hospedaje | ↑ 12,4 | ↑ 7,6 | ↑ 7,5 | | | |
| Crédito total 2/ | ↑ 9,3 | ↑ 9,0 | ↑ 7,4 | ↑ 7,6 | ↑ 7,8 | ↑ 8,2 |
| Crédito de consumo 2/ | ↑ 16,7 | ↑ 17,1 | ↑ 16,0 | ↑ 15,9 | ↑ 15,0 | ↑ 14,3 |
| Crédito hipotecario 2/ | ↑ 11,2 | ↑ 11,5 | ↑ 11,1 | ↑ 11,6 | ↑ 11,3 | ↑ 13,2 |
| Inversión pública 1/ | ↑ 44,7 | ↑ 38,0 | ↑ 21,1 | ↑ 37,1 | ↓ -16,6 | ↑ 7,2 |

1/ En términos reales.

2/ En términos nominales, con tipo de cambio fijo.

Fuentes: UNACEM, MINCETUR, SBS y AFP, MEF y empresas manufactureras.

El sector agropecuario creció en 1,3 por ciento en marzo, ante la mayor oferta de los sub sectores agrícola y pecuario, sobresaliendo en la parte agrícola la mayor producción para el mercado interno. Entre enero y marzo se expandió en 4,4 por ciento.

Junín: Producción de principales productos agropecuarios 1/

(Miles de toneladas)

| Subsectores | Estructura Porcentual 2017 /2 | Marzo | | | Enero - Marzo | | |
|--|-------------------------------------|-------|-------|-------------|---------------|-------|------------|
| | | 2 018 | 2 019 | Var.% | 2 018 | 2 019 | Var.% |
| AGRÍCOLA | 84,4 | | | 1,3 | | | 5,0 |
| Orientada al mercado interno 2/ | 55,1 | | | 3,0 | | | 5,5 |
| Piña | 8,2 | 36,2 | 40,0 | 10,5 | 109,5 | 123,3 | 12,7 |
| Papa | 10,0 | 42,9 | 45,4 | 5,8 | 78,9 | 87,0 | 10,3 |
| Naranja | 7,4 | 22,7 | 24,6 | 8,6 | 65,3 | 70,2 | 7,4 |
| Plátano | 3,9 | 15,2 | 17,6 | 15,5 | 46,6 | 50,9 | 9,2 |
| Yuca | 2,0 | 8,1 | 7,8 | -3,3 | 24,5 | 25,5 | 4,1 |
| Maíz Choclo | 2,1 | 19,0 | 15,7 | -17,1 | 26,6 | 23,3 | -12,5 |
| Palta | 2,6 | 3,3 | 3,8 | 16,8 | 12,3 | 14,6 | 18,6 |
| Arveja Grano Verde | 1,5 | 5,0 | 5,3 | 6,4 | 12,7 | 12,6 | -0,9 |
| Orientada al mercado externo y agroindustria 2/ | 29,3 | | | -1,4 | | | 3,7 |
| Maíz A. Duro | 0,8 | 4,9 | 5,3 | 8,6 | 12,8 | 13,3 | 3,9 |
| Café | 21,8 | 8,9 | 8,3 | -6,3 | 12,2 | 12,0 | -1,2 |
| Cacao | 6,7 | 1,8 | 2,1 | 18,5 | 2,7 | 3,4 | 24,8 |
| PECUARIO | 15,6 | | | 1,2 | | | 1,4 |
| Carne de vacuno 3/ | 4,0 | 0,7 | 0,8 | 4,8 | 2,2 | 2,4 | 9,1 |
| Carne de ave 3/ | 3,3 | 1,0 | 1,0 | 2,7 | 2,8 | 2,8 | 2,1 |
| Carne de ovino 3/ | 1,7 | 0,3 | 0,3 | -0,1 | 0,8 | 0,8 | 0,0 |
| Leche | 2,6 | 4,7 | 4,6 | -0,9 | 13,5 | 13,4 | -0,6 |
| SECTOR AGROPECUARIO | 100,0 | | | 1,3 | | | 4,4 |

1/ Cifras preliminares

2/ Estimado a precios de 2007.

3/ Peso neto

Fuente: MINAGRI

Elaboración: BCRP - Sucursal Huancayo. Departamento de Estudios Económicos

- El **subsector agrícola** se incrementó en 1,3 por ciento, asociado a la mayor oferta con destino al mercado interno (3,0 por ciento), destacando la mayor producción de frutas, principalmente de piña, plátano y naranja (ante favorables precios de mercado en la costa por temporada de verano), así como de la papa, por mayores precios en chacra y adecuados rendimientos. Contrariamente, la oferta para el mercado externo decreció en 1,4 por ciento, motivado por menores cosechas de café ante bajos precios de mercado externo.
- La **producción pecuaria** se expandió en 1,2 por ciento durante marzo, debido a la mayor producción de carnes de vacuno, ave, llama, alpaca y caprino. Entre enero y marzo aumentó en 1,4 por ciento, influenciado por la mayor producción de fibra de alpaca y carnes de vacuno, ave, alpaca, llama y caprino.

La producción minera metálica cayó en 21,1 por ciento en el mes, principalmente ante la menor producción de cobre, seguido por zinc, plata, oro y molibdeno. Entre enero y marzo, se contrajo en 17,4 por ciento.

Junín: Producción Minera 1/

(Var. % real respecto al mismo periodo del año anterior)

| | Estructura Porcentual 2017 2/ | Marzo | | | Enero - Marzo | | |
|--------------------|-------------------------------------|--------|--------|--------------|---------------|---------|--------------|
| | | 2 018 | 2 019 | Var. % | 2 018 | 2 019 | Var. % |
| Cobre (TMF) | 50,6 | 15 871 | 11 225 | -29,3 | 51 356 | 39 542 | -23,0 |
| Plomo (TMF) | 3,3 | 3 455 | 3 979 | 15,2 | 10 213 | 11 493 | 12,5 |
| Zinc (TMF) | 27,0 | 24 460 | 22 921 | -6,3 | 67 877 | 64 002 | -5,7 |
| Plata (Kg.f) | 12,9 | 55 822 | 49 377 | -11,5 | 163 095 | 147 117 | -9,8 |
| Oro (Grm.f) | 0,7 | 54 626 | 48 919 | -10,4 | 162 431 | 153 915 | -5,2 |
| Molibdeno (TMF) | 5,5 | 118 | 4 | -96,5 | 281 | 26 | -90,9 |
| TOTAL 1/ 2/ | 100,0 | | | -21,1 | | | -17,4 |

1/ Cifras preliminares.

2/ Estimado a precios de 2007.

Fuente: MINEM.

Elaboración: BCRP - Sucursal Huancayo. Departamento de Estudios Económicos.

- La **actividad minera** metálica cayó en 21,1 por ciento en el mes, principalmente ante la menor producción de cobre en 29,3 por ciento (mineras Chinalco, Argentum, Casapalca y Volcan), seguido por zinc (mineras Casapalca, Chungar y Volcan), plata (mineras Casapalca, Chungar, Chinalco y Volcan), oro (minera IRL) y molibdeno (minera Chinalco).
- Entre enero y marzo, la oferta se contrajo en 17,4 por ciento, explicado por la menor producción de cobre (mineras Chinalco, Argentum, Casapalca, Chungar y Volcan), zinc (mineras Volcan, Casapalca, Chungar y San Ignacio de Morococha), plata (mineras Chinalco, Argentum, Casapalca, Chungar y Volcan), oro (minera IRL) y molibdeno (minera Chinalco).
- En lo que va de 2019, la producción de cobre representó el 49 por ciento del VBP minero, seguido de zinc (32 por ciento), plata (13 por ciento) y plomo (5 por ciento).

Junín: Crecimiento de la producción minera 1/

(Var.% real respecto a similar mes del año anterior)

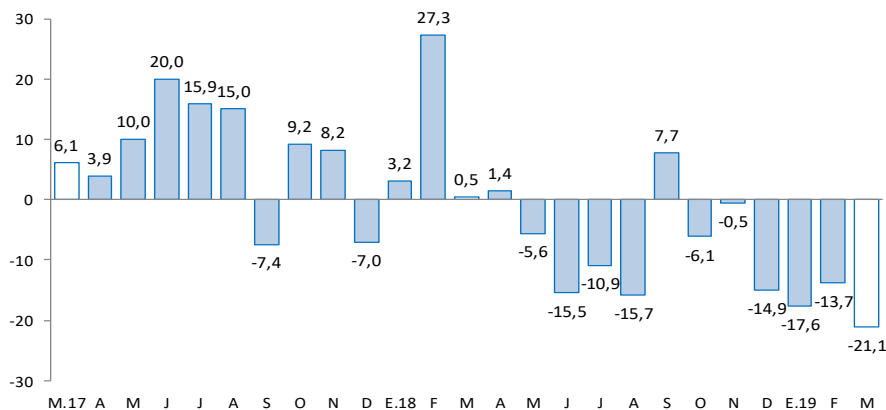

1/ Estimado a precios de 2007

Fuente: MINEM

El índice de producción manufacturera se incrementó en 6,5 por ciento al término de marzo, explicado por la mayor producción de alimentos (condimentos y galletas), de productos químicos (plástico) y por cemento.

Junín: Producción manufacturera 1/

(Variación % real respecto al mismo periodo del año anterior)

| | Estructura | Marzo | Enero - Marzo |
|--------------------------------|-----------------|-------------|---------------|
| | Porcentual 2017 | Var. % | Var. % |
| MANUFACTURA PRIMARIA | 0,0 | - | - |
| Refinación de metales | 0,0 | - | - |
| Cobre refinado | 0,0 | - | - |
| Plomo refinado | 0,0 | - | - |
| Zinc refinado | 0,0 | - | - |
| Plata refinada | 0,0 | - | - |
| Zinc en polvo | 0,0 | - | - |
| Trióxido de arsénico | 0,0 | - | - |
| Bismuto | 0,0 | - | - |
| Otros 2/ | 0,0 | - | - |
| MANUFACTURA NO PRIMARIA | 100,0 | 6,5 | 1,7 |
| Alimentos | 3,7 | 16,3 | 37,5 |
| Condimentos | 3,4 | 14,8 | 38,4 |
| Galletas | 0,3 | 39,2 | 26,0 |
| Productos Químicos | 0,0 | 6,3 | - |
| Plásticos | 0,0 | 6,3 | - |
| Ácido sulfúrico | 0,0 | - | - |
| Sulfato de cobre | 0,0 | - | - |
| Sulfato de zinc | 0,0 | - | - |
| Otros 3/ | 0,0 | - | - |
| Minerales No Metálicos | 96,3 | 6,0 | 0,4 |
| Cemento | 96,3 | 6,0 | 0,4 |
| TOTAL | 100,0 | 6,5 | 1,7 |

1/ Cifras preliminares.

2/ Oro, Selenio, Teluro, Arsénico, Antimonio, entre otros.

3/ Oleum 105,62%.

Fuente: Empresas manufactureras

Elaboración: BCRP - Sucursal Huancayo. Departamento de Estudios Económicos.

- En marzo, el desempeño de la **actividad manufacturera** se incrementó en 6,5 por ciento, ante la mayor oferta de la manufactura no primaria, toda vez que el sub sector primario fue nulo (debido a la paralización en el complejo metalúrgico de La Oroya).
- En la **manufactura no primaria**, la expansión del indicador en 6,5 por ciento se relacionó al aumento en alimentos (condimentos y galletas), de productos químicos (plástico) y por cemento (planta Condorcocha en la provincia de Tarma).

Junín: Crecimiento de la manufactura no primaria

(Variación % real respecto al mismo mes del año anterior)

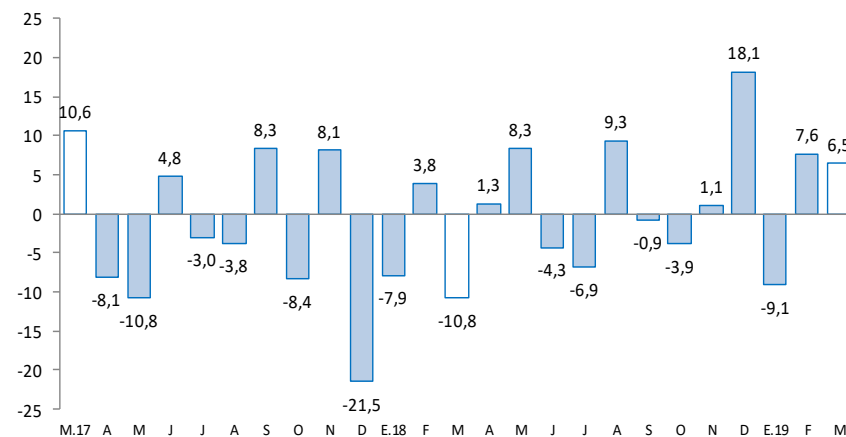

Fuente: Empresas Manufactureras

Los despachos locales de cemento se incrementaron en 13,9 por ciento en marzo, ante la mayor inversión privada y pública; mientras que entre enero y marzo aumentaron en 10,6 por ciento.

Junín: Despachos de cemento

(Var.% con respecto a similar mes del año anterior)

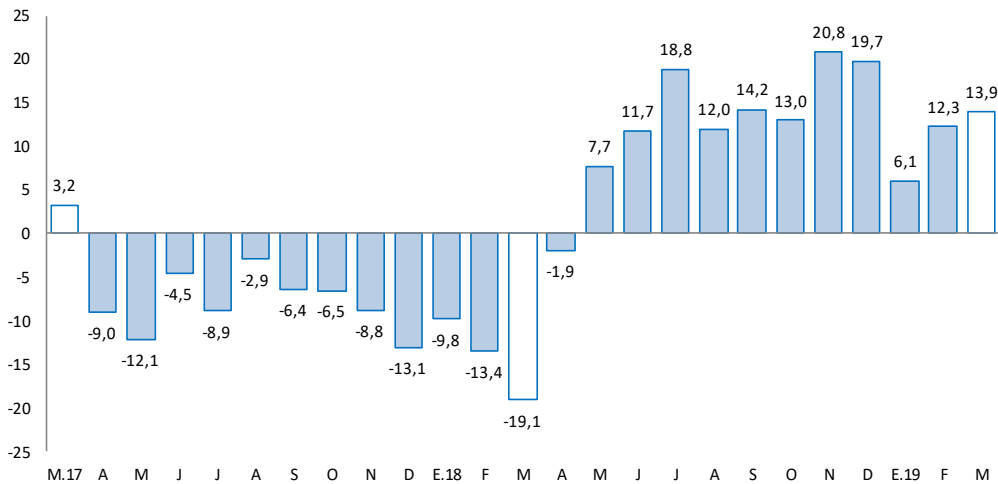

Fuente: UNACEM.

Elaboración: BCRP - Sucursal Huancayo. Departamento de Estudios Económicos

- Los despachos locales de cemento en Junín se incrementaron en marzo en 13,9 por ciento, sumando de esta manera 11 meses consecutivos de resultados favorables. El incremento del mes se debió a la mayor inversión privada y pública, aumentando esta última en 7,2 por ciento en el mes (principalmente en las municipalidades).
- Entre enero y marzo se expandió en 10,6 por ciento, hecho que se relacionó a la mayor inversión privada (obras para vivienda multifamiliar, autoconstrucción, contratistas y algunas empresas mineras), seguido de la inversión pública que creció en 3,7 por ciento, debido al mayor gasto realizado en enero (37,1 por ciento más).

En marzo 2019, el crédito total (S/ 5 867 millones) creció en 8,2 por ciento interanualmente, y en 0,7 por ciento respecto al mes previo. Interanualmente, se asoció a mayores créditos a empresas, consumo e hipotecario.

Junín: Crédito Directo

(Saldos a fin de periodo, en millones de soles, con Tipo de Cambio Fijo)

| | Estructura % | Saldos en millones de soles | | Tasa de crecimiento (%) | |
|-----------------------------------|--------------|-----------------------------|--------------|-------------------------|--------------|
| | | Mar-19 | Feb-19 | Mar-19 | Mes |
| Banco de la Nación 1/ | 4,5 | 262 | 263 | 0,2 | 8,5 |
| Agrobanco 2/ | 1,0 | 58 | 56 | -3,3 | -60,3 |
| Banca Múltiple | 51,1 | 2 985 | 3 000 | 0,5 | 9,6 |
| Instituciones No Bancarias | 43,4 | 2 521 | 2 548 | 1,1 | 10,7 |
| Financieras | 10,1 | 586 | 591 | 1,0 | 6,6 |
| Cajas Municipales | 29,7 | 1 720 | 1 742 | 1,2 | 12,7 |
| Cajas Rurales | 3,6 | 213 | 214 | 0,2 | 6,4 |
| Edpymes | 0,0 | 2 | 2 | -3,4 | 19,4 |
| Total | 100,0 | 5 826 | 5 867 | 0,7 | 8,2 |
| Empresas | 56,4 | 3 294 | 3 306 | 0,4 | 4,1 |
| Personas | 43,6 | 2 532 | 2 561 | 1,1 | 14,0 |
| Consumo | 32,8 | 1 906 | 1 924 | 0,9 | 14,3 |
| Hipotecario | 10,9 | 626 | 637 | 1,7 | 13,2 |
| MN | 97,1 | 5 642 | 5 696 | 1,0 | 9,0 |
| ME | 2,9 | 184 | 171 | -7,3 | -12,6 |
| ME (Mill. US\$) | | 55 | 51 | -7,3 | -12,6 |

1/ Considera sólo los créditos de consumo e hipotecario.

2/ No considera los créditos a las demás empresas del sistema financiero

Fuente: SBS y AFP.

Elaboración: BCRP - Sucursal Huancayo. Departamento de Estudios Económicos.

- La **morosidad** en Junín, al término de febrero pasado, alcanzó 5,5 por ciento, menor en 0,1 de punto porcentual respecto de igual mes del año previo.
- En cuanto a la **composición**, en marzo, el 56,4 por ciento se dirigió al segmento empresarial, el 32,8 por ciento para consumo, y el 10,9 por ciento restante al sector hipotecario.

Junín: Crecimiento del crédito directo

(Var. % con respecto a similar mes del año anterior, con Tipo de Cambio Fijo)

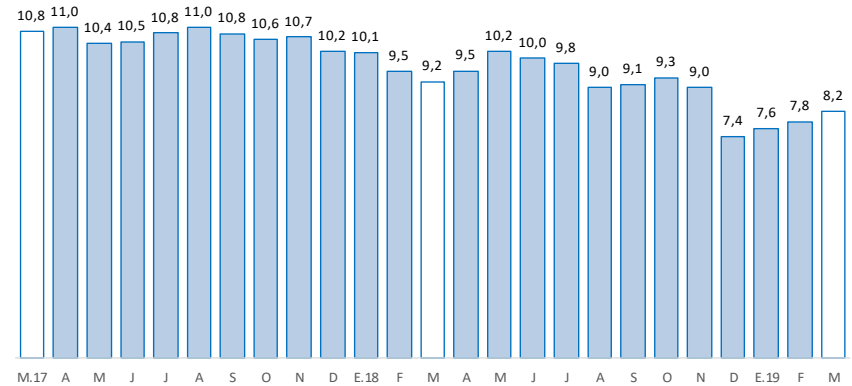

Fuente: SBS y AFP

Junín: Tasa de morosidad 1/

(Porcentaje)

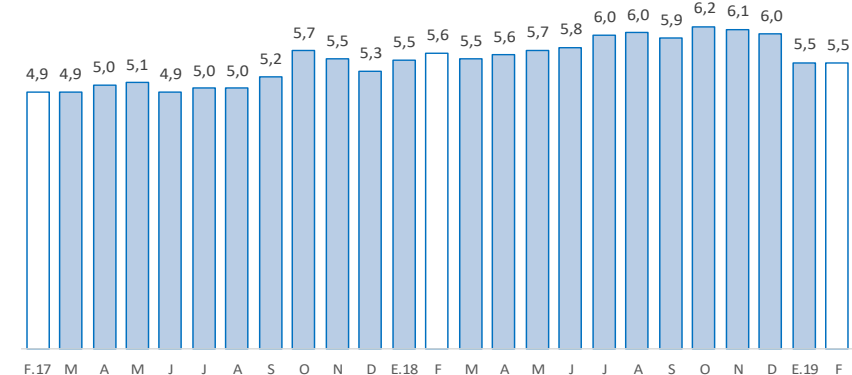

1/ Morosidad = (créditos vencidos + créditos en cobranza judicial) / colocaciones brutas.

Fuente: SBS y AFP

Los depósitos en Junín (S/ 3 980 millones), durante marzo, aumentaron interanualmente en 15,5 por ciento, y en 1,0 por ciento comparado al mes previo. El resultado interanual se debió al Banco de la Nación, Banca Múltiple y las Instituciones No Bancarias; y por tipo, creció en depósitos a la vista, en ahorro y a plazos.

Junín: Depósitos

(Saldos a fin de periodo, en millones de soles, con Tipo de Cambio Fijo)

| | Estructura % | Saldos en millones de soles | | Tasa de crecimiento (%) | |
|-----------------------------------|--------------|-----------------------------|--------------|-------------------------|-------------|
| | | Mar-19 | Feb-19 | Mar-19 | Mes |
| Banco de la Nación | 12,9 | 531 | 515 | -3,0 | 2,9 |
| Banca Múltiple | 47,4 | 1 864 | 1 886 | 1,2 | 14,4 |
| Instituciones No Bancarias | 39,7 | 1 544 | 1 579 | 2,3 | 21,7 |
| Financieras | 3,0 | 120 | 121 | 1,0 | 26,7 |
| Cajas Municipales | 34,0 | 1 318 | 1 352 | 2,6 | 23,1 |
| Cajas Rurales | 2,7 | 106 | 107 | 0,6 | 1,8 |
| TOTAL | 100,0 | 3 939 | 3 980 | 1,0 | 15,5 |
| Vista | 14,4 | 539 | 575 | 6,7 | 7,3 |
| Ahorro | 42,2 | 1 684 | 1 679 | -0,3 | 12,9 |
| A plazo | 43,4 | 1 716 | 1 726 | 0,6 | 21,3 |
| MN | 88,8 | 3 476 | 3 533 | 1,6 | 16,9 |
| ME | 11,2 | 463 | 448 | -3,3 | 5,4 |
| ME (Mill. US\$) | | 137 | 133 | -3,3 | 5,4 |

Fuente: SBS y AFP.

Elaboración: BCRP - Sucursal Huancayo. Departamento de Estudios Económicos.

Junín: Crecimiento de los depósitos

(Var.% con respecto a similar mes del año anterior, con Tipo de Cambio Fijo)

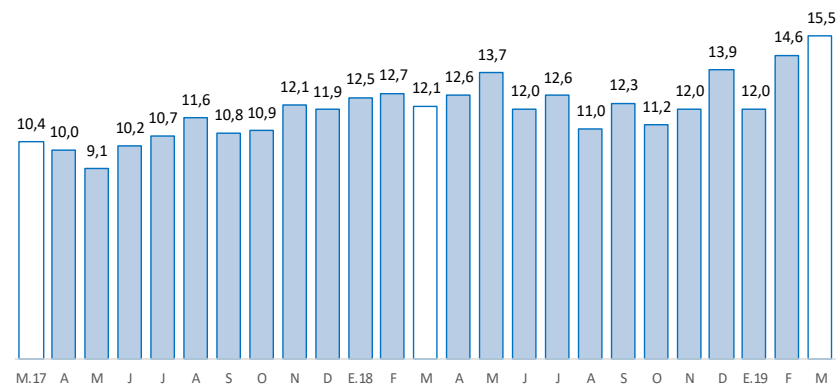

Fuente: SBS y AFP

La inversión pública en marzo sumó S/ 61 millones, expandiéndose interanualmente en 7,2 por ciento; mientras que entre enero y marzo totalizó S/ 133 millones, mayor en 3,7 por ciento.

Junín: Ejecución del Presupuesto de Inversiones 1/2/ (En millones de soles)

| | Marzo | | | Enero - Marzo | | |
|-------------------|-----------|-----------|------------|---------------|------------|------------|
| | 2 018 | 2 019 | Var.% real | 2 018 | 2 019 | Var.% real |
| Gobierno Nacional | 14 | 14 | -3,6 | 44 | 39 | -13,8 |
| Gobierno Regional | 9 | 8 | -14,6 | 30 | 40 | 31,4 |
| Gobiernos locales | 32 | 39 | 18,0 | 52 | 54 | 2,7 |
| Total | 55 | 61 | 7,2 | 126 | 133 | 3,7 |

1/ Información actualizada al 31 de Marzo de 2019.

2/ Comprende la adquisición de activos no financieros

Fuente: Ministerio de Economía y Finanzas

Elaboración: BCRP, Sucursal Huancayo. Departamento de Estudios Económicos.

- La **inversión pública** en Junín sumó en marzo S/ 61 millones, superior en S/ 5 millones en términos nominales (7,2 por ciento de variación real), explicado por mayores gastos en las municipalidades (S/ 7 millones más). Entre enero y marzo, acumuló S/ 133 millones, mayor en S/ 7 millones en términos nominales (3,7 por ciento en términos reales).

- Entre los **principales proyectos** que se ejecutaron entre enero y marzo, destacaron en el Gobierno Nacional, el “Mejoramiento y rehabilitación de la carretera Mazamari - Pangoa - Cubantia”, con un gasto de S/ 23,2 millones; la “Rehabilitación y remodelación de la infraestructura educativa y equipamiento de la Institución Educativa Francisco Irazola, distrito de Satipo”, con S/ 2,6 millones devengados; y por el “Centro de Pronóstico Hidrometeorológico e Innovación de la Dirección Regional del Senamhi - Junín”, con S/ 2,0 millones devengados.

- En el Gobierno Regional, la “Implementación del Instituto Regional de Enfermedades Neoplásicas de la Macro Región del Centro del Perú”, con un gasto de S/ 13,1 millones; el “Mejoramiento de los servicios de salud en el hospital San Martín de Pangoa, distrito de Pangoa, provincia de Satipo”, con un gasto devengado de S/ 7,7 millones; y el “Mejoramiento de los servicios de salud del hospital de apoyo Pichanaki, distrito de Pichanaki, provincia Chanchamayo”, con un gasto de S/ 5,8 millones.

- En los gobiernos locales, el “Mejoramiento, ampliación de los servicios de agua potable, alcantarillado y tratamiento de aguas servidas de los barrios Aguas Calientes, Santa Rosa, Bolognesi, Centro Yauli, Las Brisas, Manuel Montero y San Juan Bautista de Pachachaca, distrito de Yauli, provincia de Yauli”, con un gasto de S/ 9,5 millones; y el “Mejoramiento y ampliación del sistema de agua potable y alcantarillado del distrito de Huertas - Jauja”, con un gasto de S/ 2,9 millones.

Junín: Crecimiento de la Ejecución del Presupuesto de Inversiones (Var.% real con respecto a similar mes del año anterior)

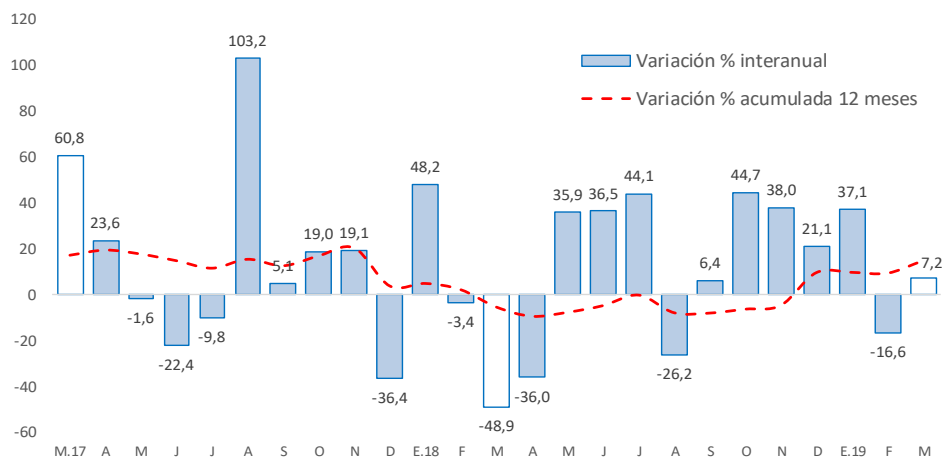

Fuente: Ministerio de Economía y Finanzas