



BANCO CENTRAL DE RESERVA DEL PERÚ

Junín: Síntesis de Actividad Económica - Febrero 2019 -

**Departamento de Estudios Económicos
Sucursal Huancayo**

Abril 2019

Actividad Primaria

- El **sector agropecuario** creció en 10,4 por ciento en febrero, ante la mayor oferta de los sub sectores agrícola y pecuario, sobresaliendo el incremento de la parte agrícola, tanto para el mercado interno, como para el externo y agroindustria. Entre enero y febrero se expandió 7,2 por ciento.
- La **actividad minera** se redujo en 13,7 por ciento en el mes, ante la menor producción de cobre, además de plata, oro y molibdeno. Entre enero y febrero, se contrajo en 15,5 por ciento.

Otros Indicadores de Actividad Económica

- El **índice de producción manufacturera**, se incrementó en 0,7 por ciento al término de enero, explicado por la mayor producción de alimentos (condimentos y galletas), así como de productos químicos.
- Los **despachos locales de cemento** en Junín se incrementaron en 12,3 por ciento, sumando con ello 10 meses consecutivos de resultados positivos, ante la recuperación en la inversión privada, y en menor medida a la inversión pública acumulada (0,9 por ciento más en lo que va del año). Entre enero y febrero los despachos aumentaron en 9,0 por ciento.
- El **crédito directo total** en enero (S/ 5 783 millones, calculado con tipo de cambio fijo) creció en 7,6 por ciento respecto a similar mes del año pasado, explicado por los incrementos que se orientaron a los rubros de empresa (2,7 por ciento), consumo (15,9 por ciento) e hipotecario (11,6 por ciento). Respecto al mes previo, se contrajo levemente en 0,1 por ciento, debido a los menores créditos a empresas (-0,5 por ciento)..
- Por su parte, **la inversión pública** en febrero (S/ 41 millones) se contrajo en S/ 7 millones en términos nominales (-16,6 por ciento en términos reales), ante menores montos devengados en el Gobierno Nacional (S/ 6 millones menos) y los municipios (S/ 2 millones menos). Entre enero y febrero sumó S/ 73 millones, creciendo en S/ 2 millones en términos nominales (0,9 por ciento en términos reales).

Junín: Otros indicadores de actividad económica (Variación % respecto a similar mes del año anterior)

	Set.18	Oct.18	Nov.18	Dic.18	Ene.19	Feb.19
Producción industrial 1/	↓ -0,9	↓ -3,9	↑ 1,1	↑ 18,1	↑ 0,7	
Despachos de cemento	↑ 14,2	↑ 13,0	↑ 20,8	↑ 19,7	↑ 6,1	↑ 12,3
Arribos a establecimientos de hospedaje	↑ 4,2	↑ 12,4	↑ 7,6	↑ 7,5		
Crédito total 2/	↑ 9,1	↑ 9,3	↑ 9,0	↑ 7,4		
Crédito de consumo 2/	↑ 16,0	↑ 16,7	↑ 17,1	↑ 16,0		
Crédito hipotecario 2/	↑ 10,6	↑ 11,2	↑ 11,5	↑ 11,1		
Inversión pública 1/	↑ 6,4	↑ 44,7	↑ 38,0	↑ 21,1	↑ 37,1	↓ -16,6

1/ En términos reales.

2/ En términos nominales, con tipo de cambio fijo.

Fuentes: UNACEM, MINCETUR, SBS y AFP, MEF y empresas manufactureras.

El sector agropecuario creció en 10,4 por ciento en febrero, por los sub sectores agrícola y pecuario, sobresaliendo el incremento de la parte agrícola. Entre enero y febrero se expandió 7,2 por ciento, sustentado en la mayor producción de las partes agrícola y pecuaria.

Junín: Producción de principales productos agropecuarios 1/

(Miles de toneladas)

Subsectores	Estructura Porcentual 2017 /2	Febrero			Enero - Febrero		
		2 018	2 019	Var.%	2 018	2 019	Var.%
AGRÍCOLA	84,4			13,0			8,8
Orientada al mercado interno 2/	55,1			13,1			7,6
Piña	8,2	36,9	41,1	11,3	73,3	83,4	13,7
Naranja	7,4	21,5	23,9	11,1	42,6	45,5	6,8
Papa	10,0	18,2	30,8	69,2	36,0	42,4	17,6
Plátano	3,9	14,3	15,6	9,0	31,4	33,3	6,2
Yuca	2,0	7,7	8,1	5,8	16,4	17,8	8,5
Palta	2,6	3,6	4,4	23,6	9,0	10,7	19,2
Maíz Choclo	2,1	6,7	6,0	-10,3	7,7	7,6	-1,1
Arveja Grano Verde	1,5	4,9	4,4	-10,9	7,8	7,3	-6,9
Orientada al mercado externo y agroindustria 2/	29,3			12,4			15,0
Maíz A. Duro	0,8	4,6	4,6	0,9	7,9	7,9	0,9
Café	21,8	3,3	3,8	13,1	3,3	3,8	13,1
Cacao	6,7	0,6	0,7	20,4	0,9	1,3	36,8
PECUARIO	15,6			0,3			1,4
Carne de vacuno 3/	4,0	0,7	0,8	11,9	1,4	1,6	11,4
Carne de ave 3/	3,3	0,9	0,9	2,0	1,8	1,8	1,8
Carne de ovino 3/	1,7	0,3	0,3	-0,1	0,6	0,6	0,3
Leche	2,6	4,3	4,3	-0,8	8,8	8,8	-0,5
SECTOR AGROPECUARIO	100,0			10,4			7,2

1/ Cifras preliminares

2/ Estimado a precios de 2007.

3/ Peso neto

Fuente: MINAGRI

Elaboración: BCRP - Sucursal Huancayo. Departamento de Estudios Económicos

- El **subsector agrícola** se incrementó en 13,0 por ciento, asociado a la mayor oferta con destino al mercado interno (13,1 por ciento), como para el mercado externo y/o agroindustria (12,4 por ciento), aumentando en el primer caso la producción de papa por mayores precios de mercado (ante menores siembras a nivel de la Sierra Centro), así como de piña y naranja por la mayor demanda por temporada de verano en la Costa Central. Para el mercado externo y/o agroindustria, creció en cacao y café, por la ampliación de su superficie en producción. Entre enero y febrero, creció en 8,8 por ciento.
- La **producción pecuaria** se expandió en 0,3 por ciento durante febrero, debido a la mayor producción de carnes de vacuno, ave, alpaca, llama y caprino. Entre enero y febrero aumentó en 1,4 por ciento, influenciado por la mayor producción de fibra de alpaca y carnes de vacuno, ave, alpaca, llama, ovino y caprino.

La producción minera metálica se redujo en 13,7 por ciento en el mes, ante la menor oferta de cobre, plata, oro y molibdeno. Entre enero y febrero, se contrajo en 15,5 por ciento.

Junín: Producción Minera 1/

(Var. % real respecto al mismo periodo del año anterior)

	Estructura Porcentual 2017 2/	Febrero			Enero - Febrero		
		2 018	2 019	Var. %	2 018	2 019	Var. %
Cobre (TMF)	50,6	18 753	15 008	-20,0	35 484	28 317	-20,2
Plomo (TMF)	3,3	3 856	4 247	10,1	6 758	7 514	11,2
Zinc (TMF)	27,0	22 448	22 512	0,3	43 417	41 081	-5,4
Plata (Kg.f)	12,9	60 288	55 755	-7,5	107 273	97 740	-8,9
Oro (Grm.f)	0,7	52 293	46 866	-10,4	107 806	104 996	-2,6
Molibdeno (TMF)	5,5	78	8	-89,7	163	22	-86,7
TOTAL 1/ 2/	100,0			-13,7			-15,5

1/ Cifras preliminares.

2/ Estimado a precios de 2007.

Fuente: MINEM.

Elaboración: BCRP - Sucursal Huancayo. Departamento de Estudios Económicos.

- La **actividad minera** metálica cayó en 13,7 por ciento en el mes, ante la menor oferta de cobre en 20,0 por ciento (mineras Chinalco, Volcan, Argentum, Casapalca y Chungar), seguido por plata (mineras Casapalca, Chungar y Austria Duvaz), oro (minera IRL) y molibdeno (minera Chinalco).
- Entre enero y febrero, la oferta se contrajo en 15,5 por ciento, explicado por la menor producción de cobre (mineras Chinalco, Argentum, Casapalca, Chungar y Austria Duvaz), zinc (mineras Volcan, Casapalca, Chungar y San Ignacio de Morococha), oro (minera IRL) y molibdeno (minera Chinalco).
- En lo que va de 2019, la producción de cobre representó el 52 por ciento del VBP minero, seguido de zinc (30 por ciento), plata (13 por ciento) y plomo (4 por ciento).

Junín: Crecimiento de la producción minera 1/

(Var.% real respecto a similar mes del año anterior)

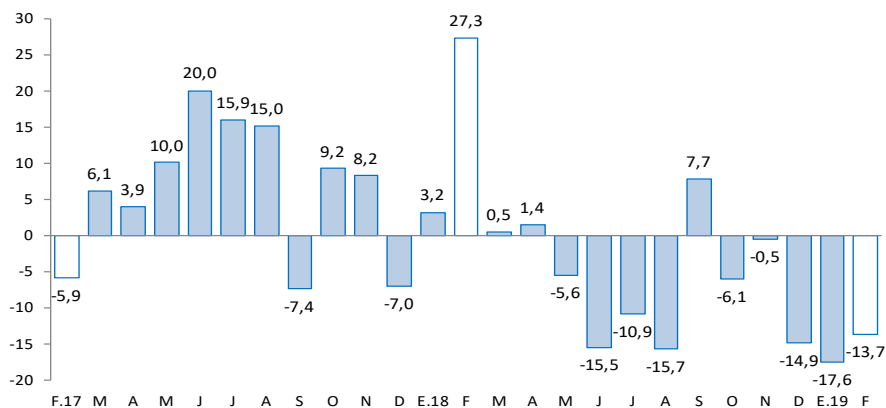

1/ Estimado a precios de 2007

Fuente: MINEM

El índice de producción manufacturera se incrementó ligeramente en 0,7 por ciento en enero, explicado por la mayor producción de alimentos y productos químicos, no obstante la menor oferta de cemento.

Junín: Producción manufacturera 1/ (Variación % real respecto al mismo periodo del año anterior)

	Estructura Porcentual 2017	Enero Var. %
MANUFACTURA PRIMARIA	0,0	-
Refinación de metales	0,0	-
Cobre refinado	0,0	-
Plomo refinado	0,0	-
Zinc refinado	0,0	-
Plata refinada	0,0	-
Zinc en polvo	0,0	-
Trióxido de arsénico	0,0	-
Bismuto	0,0	-
Otros 2/	0,0	-
MANUFACTURA NO PRIMARIA	100,0	0,7
Alimentos	3,7	108,3
Condimentos	3,4	116,4
Galletas	0,3	20,2
Productos Químicos	0,0	20,0
Plásticos	0,0	20,0
Acido sulfúrico	0,0	-
Sulfato de cobre	0,0	-
Sulfato de zinc	0,0	-
Otros 2/	0,0	-
Minerales No Metálicos	96,3	-1,2
Cemento	96,3	-1,2
TOTAL	100,0	0,7

1/ Cifras preliminares.

3/ En base a la estructura de similar periodo de 2013.

Fuente: Empresas manufactureras

Elaboración: BCRP - Sucursal Huancayo. Departamento de Estudios Económicos.

- El desempeño de la **actividad manufacturera** se incrementó ligeramente en 0,7 por ciento durante enero, ante la mayor oferta de la manufactura no primaria, toda vez que el sub sector primario fue nulo (debido a la paralización de la empresa Doe Run en el complejo metalúrgico de La Oroya).
- En la **manufactura no primaria**, la expansión del indicador en 0,7 por ciento se relacionó al aumento en alimentos (condimentos y galletas) y productos químicos (mangas de plásticos), contrarrestado parcialmente por la menor oferta de cemento en la planta Condorcocha de la empresa UNACEM.

Junín: Crecimiento de la manufactura no primaria (Variación % real respecto al mismo mes del año anterior)

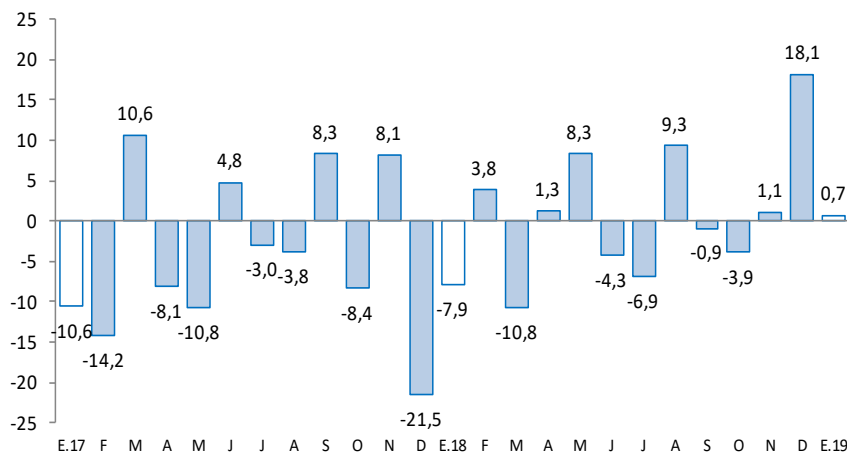

Fuente: Empresas Manufactureras

Los despachos locales de cemento se incrementaron en 12,3 por ciento, ante la mayor inversión privada. Entre enero y febrero las ventas aumentaron en 9,0 por ciento.

Junín: Despachos de cemento

(Var.% con respecto a similar mes del año anterior)

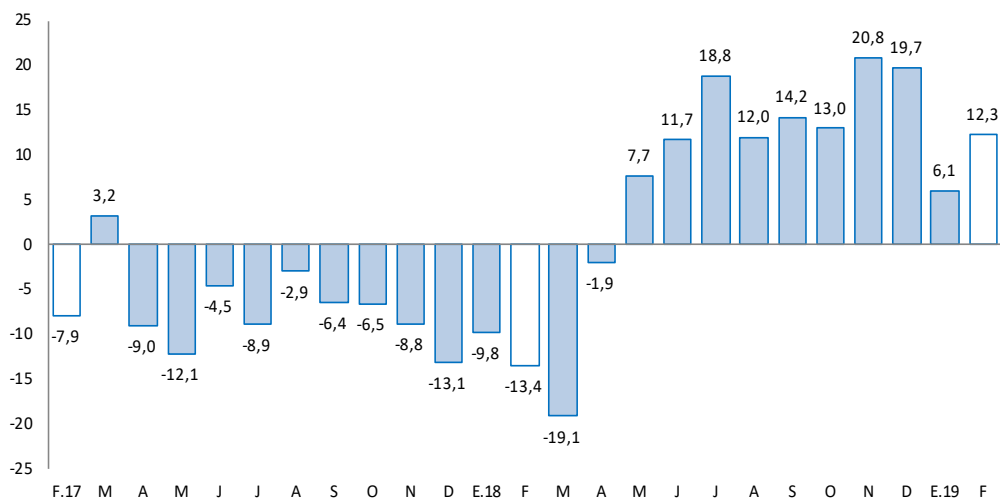

Fuente: UNACEM.

Elaboración: BCRP - Sucursal Huancayo. Departamento de Estudios Económicos

- Los despachos locales de cemento en Junín se incrementaron en el mes en 12,3 por ciento, sumando así 10 meses consecutivos de resultados favorables. El incremento del mes se debió a la mayor inversión privada, toda vez que la inversión pública del mes se contrajo en 16,6 por ciento (Gobierno Nacional y municipalidades).
- Entre enero y febrero, aumentó en 9,0 por ciento, hecho que se relacionó a la mayor inversión privada (obras para vivienda multifamiliar, autoconstrucción, contratistas y algunas empresas mineras). La inversión pública entre enero y febrero aumentó en 0,9 por ciento, debido al mayor gasto realizado en enero (37,1 por ciento más).

En enero 2019, el crédito total (S/ 5 783 millones) creció en 7,6 por ciento interanualmente, y disminuyó en 0,1 por ciento respecto al mes previo. Interanualmente, se asoció a mayores créditos a empresas, consumo e hipotecario.

Junín: Crédito Directo

(SalDOS a fin de periodo, en millones de soles, con Tipo de Cambio Fijo)

	SalDOS en millones de soles		Tasa de crecimiento (%)	
	Dic-18	Ene-19	Mes	12 Meses
Banco de la Nación 1/	261	261	0,2	13,3
Agrobanco 2/	61	59	-1,8	-60,2
Banca Múltiple	2 966	2 961	-0,2	8,6
Instituciones No Bancarias	2 500	2 502	0,1	10,3
Financieras	582	581	-0,3	6,0
Cajas Municipales	1 704	1 708	0,2	12,4
Cajas Rurales	212	212	0,0	6,3
Edpymes	2	2	2,5	31,4
Total	5 788	5 783	-0,1	7,6
Empresas	3 294	3 276	-0,5	2,7
Personas	2 494	2 507	0,5	14,8
Consumo	1 868	1 881	0,7	15,9
Hipotecario	626	626	0,0	11,6
MN	5 614	5 614	0,0	8,5
ME	173	169	-2,3	-15,7
ME (Mill. US\$)	51	50	-2,3	-15,7

1/ Considera sólo los créditos de consumo e hipotecario.

2/ No considera los créditos a las demás empresas del sistema financiero

Fuente: SBS y AFP.

Elaboración: BCRP - Sucursal Huancayo. Departamento de Estudios Económicos.

- La **morosidad** en Junín, al término de diciembre, alcanzó 6,0 por ciento, superior en 0,7 de punto porcentual respecto de igual mes de 2017.
- En cuanto a la **composición**, en enero, el 56,6 por ciento se dirigió al segmento empresarial, el 32,5 por ciento para consumo, y el 10,8 por ciento restante al sector hipotecario.

Junín: Crecimiento del crédito directo

(Var.% con respecto a similar mes del año anterior, con Tipo de Cambio Fijo)

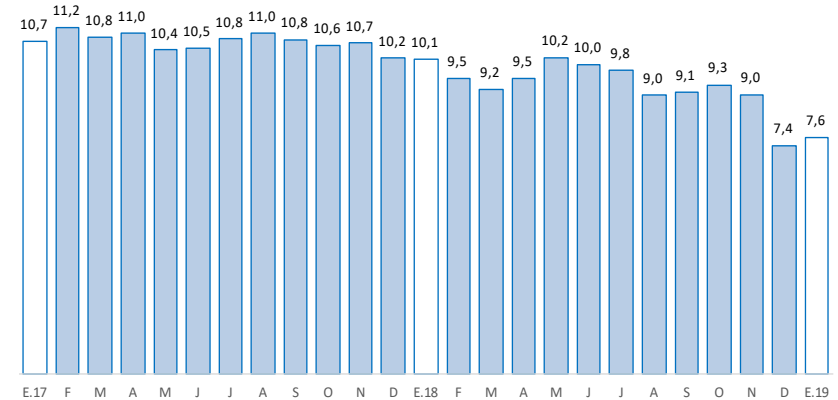

Fuente: SBS y AFP

Junín: Tasa de morosidad 1/

(Porcentaje)

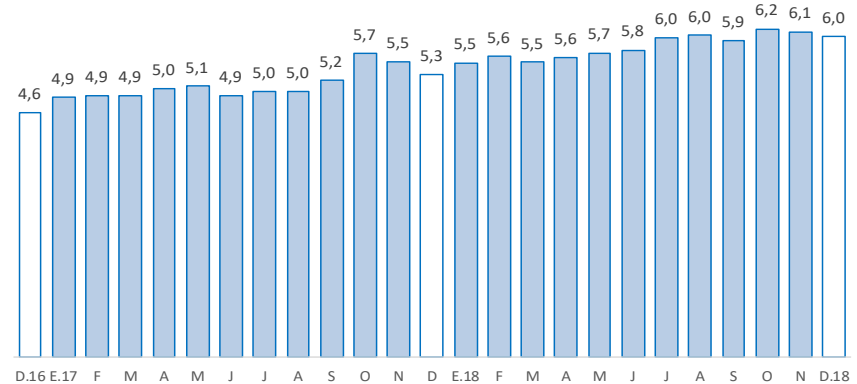

1/ Morosidad = (créditos vencidos + créditos en cobranza judicial) / colocaciones brutas.

Fuente: SBS y AFP

Los depósitos en Junín (S/ 3 876 millones), durante enero, aumentaron interanualmente en 12,0 por ciento, y decreció en 0,2 por ciento comparado al mes previo. El resultado interanual se debió al Banco de la Nación, Banca Múltiple y las Instituciones No Bancarias; y por tipo, creció en depósitos a la vista, en ahorro y a plazos.

Junín: Depósitos

(Saldos a fin de periodo, en millones de soles, con Tipo de Cambio Fijo)

	Saldos en millones de soles		Tasa de crecimiento (%)	
	Dic-18	Ene-19	Mes	12 Meses
Banco de la Nación	559	538	-3,7	5,5
Banca Múltiple	1 849	1 822	-1,5	7,6
Instituciones No Bancarias	1 476	1 517	2,7	20,3
Financieras	116	119	2,7	24,0
Cajas Municipales	1 253	1 291	3,1	21,1
Cajas Rurales	108	107	-1,4	8,0
TOTAL	3 884	3 876	-0,2	12,0
Vista	602	568	-5,8	7,1
Ahorro	1 696	1 688	-0,5	14,7
A plazo	1 586	1 621	2,2	11,0
MN	3 430	3 418	-0,3	12,7
ME	455	458	0,8	7,0
ME (Mill. US\$)	135	136	0,8	7,0

Fuente: SBS y AFP.

Elaboración: BCRP - Sucursal Huancayo. Departamento de Estudios Económicos.

Junín: Crecimiento de los depósitos

(Var.% con respecto a similar mes del año anterior, con Tipo de Cambio Fijo)

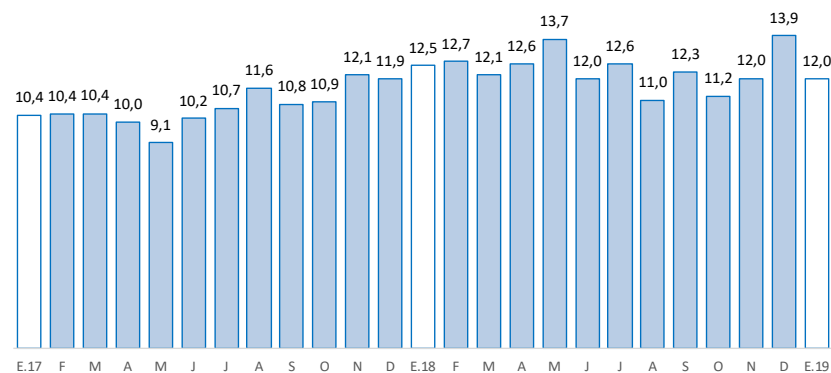

Fuente: SBS y AFP

La inversión pública en febrero sumó S/ 41 millones, decreciendo interanualmente en 16,6 por ciento; mientras que entre enero y febrero totalizó S/ 73 millones, aumentando en 0,9 por ciento.

Junín: Ejecución del Presupuesto de Inversiones 1/ 2/ (En millones de soles)

	Febrero			Enero - Febrero		
	2 018	2 019	Var.% real	2 018	2 019	Var.% real
Gobierno Nacional	20	14	-31,5	30	25	-18,7
Gobierno Regional	11	12	9,0	21	32	50,6
Gobiernos locales	17	14	-15,4	20	16	-22,5
Total	48	41	-16,6	71	73	0,9

1/ Información actualizada al 28 de Febrero de 2019.

2/ Comprende la adquisición de activos no financieros

Fuente: Ministerio de Economía y Finanzas

Elaboración: BCRP, Sucursal Huancayo. Departamento de Estudios Económicos.

La **inversión pública** en Junín sumó en febrero S/ 41 millones, menor en S/ 7 millones en términos nominales (-16,6 por ciento de variación real), explicado por menores gastos en el Gobierno Nacional y las municipalidades. Entre enero y febrero, acumuló una ejecución de S/ 73 millones, mayor en S/ 2 millones en términos nominales (0,9 por ciento en términos reales).

Entre los **principales proyectos** que se ejecutaron entre enero y febrero, destacaron en el Gobierno Nacional, el “Mejoramiento y rehabilitación de la carretera Mazamari - Pangoa - Cubantia”, con un gasto de S/ 15,8 millones; el “Mejoramiento y ampliación del sistema de agua potable y construcción del sistema de alcantarillado del distrito de Acolla”, con S/ 1,8 millones devengados; y la “Rehabilitación y remodelación de la infraestructura educativa y equipamiento de la Institución Educativa Francisco Irazola, distrito de Satipo”, con S/ 1,2 millones devengados.

En el Gobierno Regional, la “Implementación del Instituto Regional de Enfermedades Neoplásicas de la Macro Región del Centro del Perú”, con un gasto de S/ 13,0 millones; el “Mejoramiento de los servicios de salud en el hospital San Martín de Pangoa, distrito de Pangoa, provincia de Satipo”, con un gasto devengado de S/ 7,7 millones; y el “Mejoramiento de la carretera Chupuro - Vista Alegre - Chicche - Chongos Alto - Huasicancha, provincia de Huancayo”, con un gasto de S/ 4,1 millones.

En los gobiernos locales, el “Mejoramiento del sistema de agua potable y alcantarillado en San Martín de Pangoa, distrito de Pangoa – Satipo”, con un gasto de S/ 1,7 millones; y el “Mejoramiento vial de la Av. Perú, distrito de San Juan de Iscos - Chupaca - Junín”, con un gasto de S/ 1,3 millones.

Junín: Crecimiento de la Ejecución del Presupuesto de Inversiones (Var.% real con respecto a similar mes del año anterior)

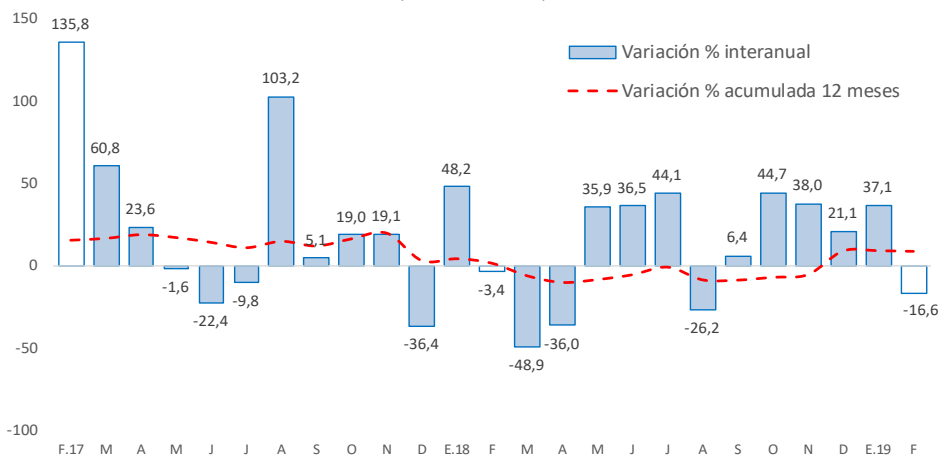

Fuente: Ministerio de Economía y Finanzas