



BANCO CENTRAL DE RESERVA DEL PERÚ

Junín: Síntesis de Actividad Económica - Enero 2019 -

**Departamento de Estudios Económicos
Sucursal Huancayo**

Marzo 2019

Actividad Primaria

- El **sector agropecuario** registró un incremento de 3,2 por ciento en el mes, ante la mayor oferta de los sub sectores agrícola (3,3 por ciento) y pecuario (2,7 por ciento), destacando en el primer caso la mayor producción para el mercado externo y/o agroindustria (29,7 por ciento), sobre todo por la mayor oferta de cacao (64,5 por ciento).
- La **actividad minera** se redujo en 17,6 por ciento en el mes, ante la menor producción de cobre en 20,5 por ciento (mineras Chinalco, Argentum, Casapalca y Austria Duvaz), seguido por zinc (mineras Argentum, Casapalca, San Ignacio de Morococha y Chinalco) y plata (mineras Argentum, Casapalca, Chungar, Chinalco y Austria Duvaz).

Otros Indicadores de Actividad Económica

- El **índice de producción manufacturera**, se incrementó en 0,7 por ciento al término de enero, explicado por la mayor producción de alimentos (condimentos y galletas), así como de productos químicos.
- Los **despachos locales de cemento** en Junín se incrementaron en 19,7 por ciento en diciembre pasado, sumando con ello 8 meses consecutivos de resultados positivos, ante el mayor gasto público a fin de año (aumentando en 21,1 por ciento en el mes), además de la recuperación en la inversión privada. Durante el 2018, los despachos aumentaron en 6,5 por ciento.
- El **crédito directo total** en diciembre 2018 (S/ 5 788 millones, calculado con tipo de cambio fijo) creció en 7,4 por ciento respecto a similar mes del año pasado, explicado por los incrementos que se orientaron a los rubros de empresa (2,4 por ciento), consumo (16,0 por ciento) e hipotecario (11,1 por ciento). Respecto al mes previo, no varió, debido a que los mayores para personas (consumo e hipotecario) se compensó con la reducción en los orientados para empresas (-0,4 por ciento).
- Por su parte, **la inversión pública** en enero (S/ 32 millones) se incrementó en S/ 9 millones respecto de igual mes del año previo (37,1 por ciento en términos reales), ante mayores montos devengados en los gobiernos Nacional (S/ 1 millón más) y Regional (S/ 10 millones más), principalmente en los sectores de salud y transporte.

Junín: Otros indicadores de actividad económica (Variación % respecto a similar mes del año anterior)

	Ago.18	Set.18	Oct.18	Nov.18	Dic.18	Ene.19
Producción industrial 1/	↑ 9,3	↓ -0,9	↓ -3,9	↑ 1,1	↑ 18,1	↑ 0,7
Despachos de cemento	↑ 12,0	↑ 14,2	↑ 13,0	↑ 20,8	↑ 19,7	
Arribos a establecimientos de hospedaje	↑ 14,8	↑ 4,2	↑ 12,4	↑ 7,6	↑ 7,5	
Crédito total 2/	↑ 9,0	↑ 9,1	↑ 9,3	↑ 9,0	↑ 7,4	
Crédito de consumo 2/	↑ 17,7	↑ 16,0	↑ 16,7	↑ 17,1	↑ 16,0	
Crédito hipotecario 2/	↑ 9,3	↑ 10,6	↑ 11,2	↑ 11,5	↑ 11,1	
Inversión pública 1/	↓ -26,2	↑ 6,4	↑ 44,7	↑ 38,0	↑ 21,1	↑ 37,1

1/ En términos reales.

2/ En términos nominales, con tipo de cambio fijo.

Fuentes: UNACEM, MINCETUR, SBS y AFP, MEF y empresas manufactureras.

El sector agropecuario observó un incremento de 3,2 por ciento en el mes, ante la mayor producción de los subsectores agrícola y pecuario, sobresaliendo en el primer caso la mayor oferta para el mercado externo y/o agroindustria.

Junín: Producción de principales productos agropecuarios 1/ (Miles de toneladas)

Subsectores	Estructura Porcentual 2017 /2	Enero		
		2 018	2 019	Var. %
AGRÍCOLA	84,4			3,3
Orientada al mercado interno 2/	55,1			1,7
Piña	8,2	36,3	42,3	16,3
Naranja	7,4	21,1	21,6	2,5
Plátano	3,9	17,1	17,7	3,7
Papa	10,0	17,8	11,5	-35,2
Yuca	2,0	8,7	9,7	10,8
Palta	2,6	5,4	6,3	16,2
Arveja Grano Verde	1,5	2,9	2,9	0,2
Zanahoria	0,6	2,9	1,9	-33,8
Orientada al mercado externo y agroindustria 2/	29,3			29,7
Maíz A. Duro	0,8	3,3	3,3	0,9
Cacao	6,7	0,4	0,6	64,5
Café	21,8	0,0	0,0	-
PECUARIO	15,6			2,7
Carne de vacuno 3/	4,0	0,7	0,8	10,9
Carne de ave 3/	3,3	0,9	0,9	1,6
Carne de ovino 3/	1,7	0,3	0,3	0,7
Leche	2,6	4,5	4,5	-0,2
SECTOR AGROPECUARIO	100,0			3,2

1/ Cifras preliminares

2/ Estimado a precios de 2007.

3/ Peso neto

Fuente: MINAGRI

Elaboración: BCRP - Sucursal Huancayo. Departamento de Estudios Económicos

- El **subsector agrícola** se incrementó en 3,3 por ciento, explicado por la mayor oferta con destino al mercado externo y agroindustria (29,7 por ciento), como para el mercado interno (1,7 por ciento); destacando en el primer caso el incremento en cacao (64,5 por ciento), por ampliación de su superficie en producción en la provincia de Satipo; mientras que, en el segundo, sobresalió la mayor oferta de piña, yuca, palta, plátano, maíz choclo y naranja.
- La **producción pecuaria** aumentó 2,7 por ciento en enero, debido a la menor oferta de huevo, fibra de alpaca y carnes de vacuno, ave, llama, alpaca, ovino y caprino. Respecto a carne de vacuno, se debió a mejores rendimientos y disponibilidad de pastos, mientras que en leche cayó por menores precios pagados al productor. Se estima que la oferta actual de leche se encontraría alrededor de 150 mil litros diarios, de los cuales el 70 por ciento se destina al mercado de Lima, concentrándose la mayor oferta en el Valle del Mantaro.

La producción minera metálica se redujo en 17,8 por ciento en el mes, ante la menor producción de cobre, zinc, plata y molibdeno.

Junín: Producción Minera 1/ (Var. % real respecto al mismo periodo del año anterior)

	Estructura Porcentual 2017 2/	Enero		
		2 018	2 019	Var. %
Cobre (TMF)	50,6	16 732	13 310	-20,5
Plomo (TMF)	3,3	2 902	3 267	12,6
Zinc (TMF)	27,0	20 969	18 569	-11,4
Plata (Kg.f)	12,9	46 985	41 985	-10,6
Oro (GSm.f)	0,7	55 513	58 130	4,7
Molibdeno (TMF)	5,5	85	14	-83,9
TOTAL 1/ 2/	100,0			-17,6

1/ Cifras preliminares.

2/ Estimado a precios de 2007.

Fuente: MINEM.

Elaboración: BCRP - Sucursal Huancayo. Departamento de Est. Económicos.

- La **actividad minera** metálica registró una reducción de 17,6 por ciento en el mes, acumulando cuatro meses seguidos de resultados adversos. El resultado del mes se debió a la menor producción de cobre en 20,5 por ciento (mineras Chinalco, Argentum, Casapalca y Austria Duvaz), seguido por zinc (mineras Argentum, Casapalca, San Ignacio de Morococha y Chinalco) y plata (mineras Argentum, Casapalca, Chungar, Chinalco y Austria Duvaz).
- Durante el primer mes de 2019, la producción de cobre representó el 53 por ciento del VBP minero a precios de 2007, seguido de zinc (29 por ciento), plata (12 por ciento), plomo (4 por ciento), molibdeno (1 por ciento) y oro (1 por ciento). Minera Chinalco sumó en el mes una oferta de cobre (12 341 toneladas), zinc (1 487 toneladas), plata (8 912 kilogramos) y molibdeno (14 toneladas).

Junín: Crecimiento de la producción minera 1/ (Var.% real respecto a similar mes del año anterior)

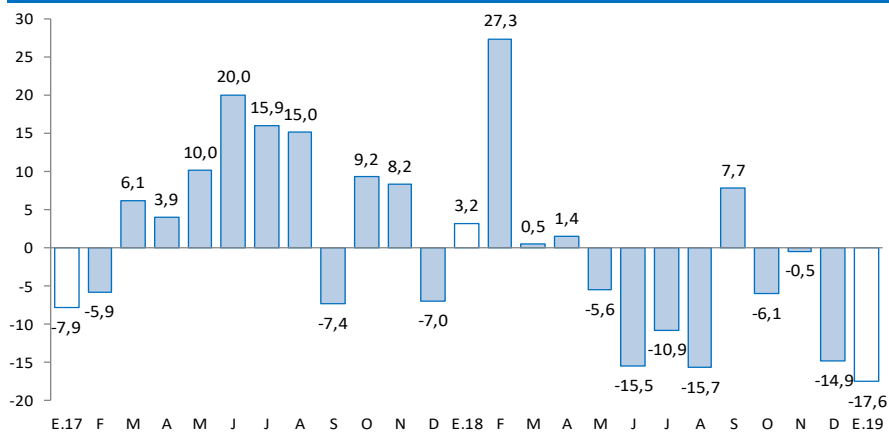

1/ Estimado a precios de 2007

Fuente: MINEM

El índice de producción manufacturera se incrementó ligeramente en 0,7 por ciento en enero, explicado por la mayor producción de alimentos y productos químicos, no obstante la menor oferta de cemento.

Junín: Producción manufacturera 1/ (Variación % real respecto al mismo periodo del año anterior)

	Estructura Porcentual 2017	Enero Var. %
MANUFACTURA PRIMARIA	0,0	=
Refinación de metales	0,0	-
Cobre refinado	0,0	-
Plomo refinado	0,0	-
Zinc refinado	0,0	-
Plata refinada	0,0	-
Zinc en polvo	0,0	-
Trióxido de arsénico	0,0	-
Bismuto	0,0	-
Otros 2/	0,0	-
MANUFACTURA NO PRIMARIA	100,0	0,7
Alimentos	3,7	108,3
Condimentos	3,4	116,4
Galletas	0,3	20,2
Productos Químicos	0,0	20,0
Plásticos	0,0	20,0
Acido sulfúrico	0,0	-
Sulfato de cobre	0,0	-
Sulfato de zinc	0,0	-
Otros 2/	0,0	-
Minerales No Metálicos	96,3	-1,2
Cemento	96,3	-1,2
TOTAL	100,0	0,7

1/ Cifras preliminares.

2/ En base a la estructura de similar periodo de 2013.

Fuente: Empresas Manufactureras

Elaboración: BCRP - Sucursal Huancayo. Departamento de Estudios Económicos.

- El desempeño de la **actividad manufacturera** se incrementó ligeramente en 0,7 por ciento, ante la mayor oferta de la manufactura no primaria, toda vez que el sub sector primario fue nulo (debido a la paralización de la empresa Doe Run en el complejo metalúrgico de La Oroya).
- En la **manufactura no primaria**, la expansión del indicador en 0,7 por ciento se relacionó al aumento en alimentos (condimentos y galletas) y productos químicos (mangas de plásticos), contrarrestado parcialmente por la menor oferta de cemento en la planta Condorcocha de la empresa UNACEM.

Junín: Crecimiento de la manufactura no primaria (Variación % real respecto al mismo mes del año anterior)

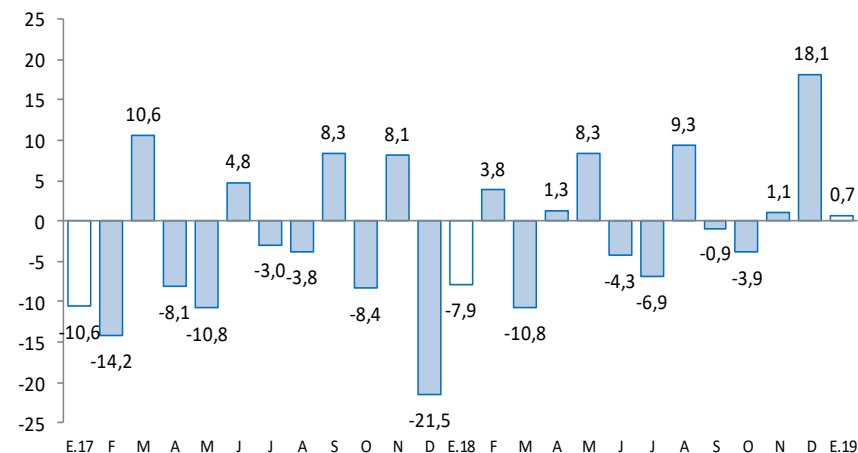

Fuente: Empresas Manufactureras

Los despachos locales de cemento en diciembre 2018 se incrementaron en 19,7 por ciento, ante el mayor gasto público a fin de año, además de la recuperación en la inversión privada. Durante 2018 creció en 6,5 por ciento.

Junín: Despachos de cemento

(Var.% con respecto a similar mes del año anterior)

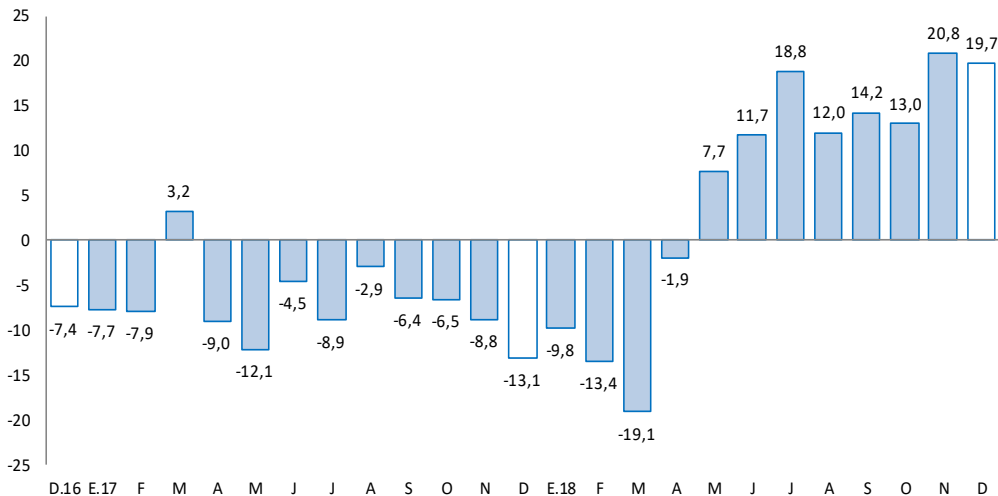

Fuente: UNACEM.

Elaboración: BCRP - Sucursal Huancayo. Departamento de Estudios Económicos

- Los despachos locales de cemento en Junín se incrementaron en diciembre 2018 en 19,7 por ciento, sumando así 8 meses consecutivos de resultados favorables, luego de haber registrado tasas negativas por trece meses seguidos. El incremento del mes se debió a la mayor inversión pública (21,1 por ciento más), ante el mayor gasto en los municipios y el Gobierno Nacional, principalmente en los sectores de saneamiento, educación y transporte.
- Durante el 2018, aumentó en 6,5 por ciento, particularmente entre los meses de junio y diciembre, al registrar tasas mensuales de aumento entre 11 y 21 por ciento consecutivamente, hecho que se relacionó a la recuperación de la inversión privada (obras para vivienda multifamiliar, autoconstrucción, contratistas y algunas empresas mineras) y en los últimos meses del año a la mayor inversión pública (con 10,4 por ciento de crecimiento en 2019).

En diciembre 2018, el crédito total (S/ 5 788 millones) creció en 7,4 por ciento interanualmente y no varió respecto al mes previo. Interanualmente, se asoció a mayores créditos a empresas, consumo e hipotecario.

Junín: Crédito Directo

(Saldos a fin de periodo, en millones de soles, con Tipo de Cambio Fijo)

	Saldos en millones de soles		Tasa de crecimiento (%)	
	Nov-18	Dic-18	Mes	12 Meses
Banco de la Nación 1/	261	261	-0,1	15,6
Agrobanco 2/	106	61	-42,8	-60,4
Banca Múltiple	2 957	2 966	0,3	8,8
Instituciones No Bancarias	2 462	2 500	1,6	9,5
Financieras	572	582	1,9	6,3
Cajas Municipales	1 677	1 704	1,6	10,9
Cajas Rurales	211	212	0,3	6,8
Edpymes	2	2	0,7	33,4
Total	5 786	5 788	0,0	7,4
Empresas	3 307	3 294	-0,4	2,4
Personas	2 479	2 494	0,6	14,7
Consumo	1 858	1 868	0,5	16,0
Hipotecario	621	626	0,9	11,1
MN	5 608	5 614	0,1	8,4
ME	178	173	-2,7	-17,3
ME (Mill. US\$)	53	51	-2,7	-17,3

1/ Considera sólo los créditos de consumo e hipotecario.

2/ No considera los créditos a las demás empresas del sistema financiero

Fuente: SBS y AFP.

Elaboración: BCRP - Sucursal Huancayo. Departamento de Estudios Económicos.

- La **morosidad** en Junín, al término de diciembre 2018 alcanzó 6,0 por ciento, superior en 0,7 de punto porcentual respecto de igual mes de 2017.
- En cuanto a la **composición**, en diciembre 2018, el 56,9 por ciento se dirigió al segmento empresarial, el 32,3 por ciento para consumo, y el 10,8 por ciento restante al sector hipotecario.

Junín: Crecimiento del crédito directo

(Var. % con respecto a similar mes del año anterior, con Tipo de Cambio Fijo)

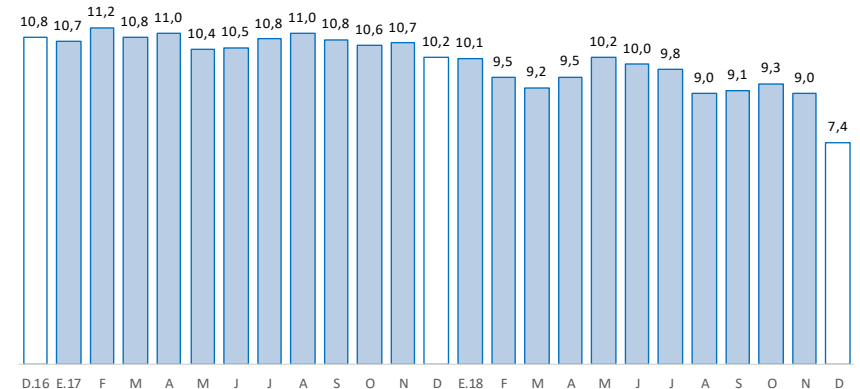

Fuente: SBS y AFP

Junín: Tasa de morosidad 1/

(Porcentaje)

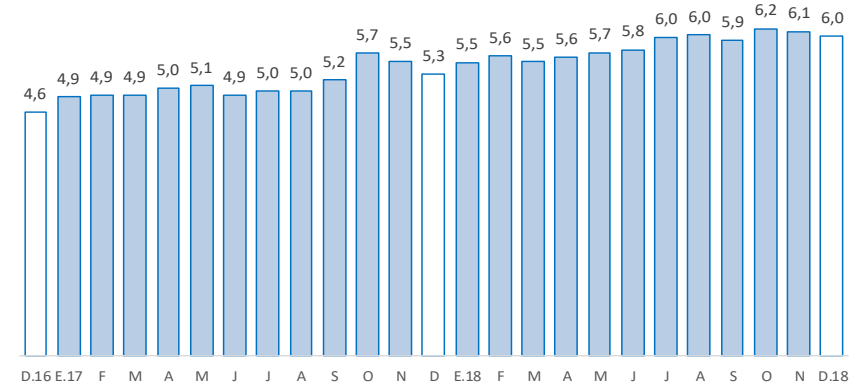

1/ Morosidad = (créditos vencidos + créditos en cobranza judicial) / colocaciones brutas.

Fuente: SBS y AFP

Los depósitos en Junín (S/ 3 885 millones), en diciembre 2018, aumentaron interanualmente en 13,9 por ciento, y en 2,9 por ciento comparado al mes previo. El resultado interanual se debió al Banco de la Nación, Banca Múltiple y las Instituciones No Bancarias; y por tipo, creció en depósitos a la vista, en ahorro y a plazos.

Junín: Depósitos

(Saldos a fin de periodo, en millones de soles, con Tipo de Cambio Fijo)

	Saldos en millones de soles		Tasa de crecimiento (%)	
	Nov-18	Dic-18	Mes	12 Meses
Banco de la Nación	523	559	6,9	14,7
Banca Múltiple	1 800	1 850	2,7	10,6
Instituciones No Bancarias	1 451	1 477	1,8	17,9
Financieras	115	116	0,7	22,3
Cajas Municipales	1 226	1 253	2,2	18,1
Cajas Rurales	110	108	-2,0	11,9
TOTAL	3 774	3 885	2,9	13,9
Vista	551	603	9,3	15,5
Ahorro	1 608	1 696	5,5	17,4
A plazo	1 615	1 586	-1,8	9,8
MN	3 310	3 430	3,6	13,7
ME	464	455	-1,8	14,9
ME (Mill. US\$)	137	135	-1,6	10,4

Fuente: SBS y AFP.

Elaboración: BCRP - Sucursal Huancayo. Departamento de Estudios Económicos.

Junín: Crecimiento de los depósitos

(Var.% con respecto a similar mes del año anterior, con Tipo de Cambio Fijo)

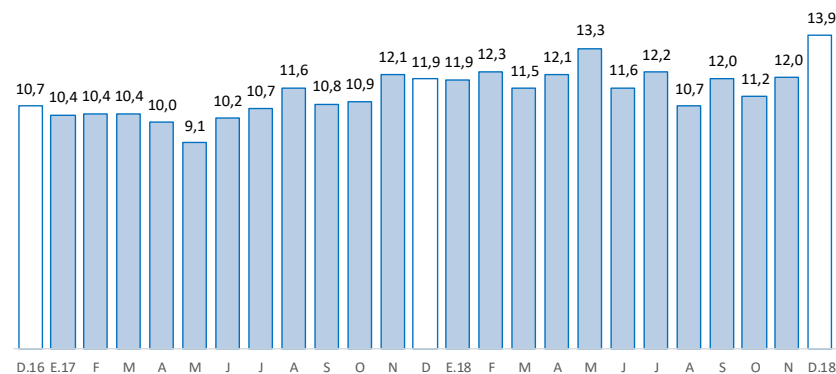

Fuente: SBS y AFP

La inversión pública en enero sumó S/ 32 millones, expandiéndose interanualmente en 37,1 por ciento, ante los mayores montos devengados en los gobiernos Nacional y Regional.

Junín: Ejecución de Inversiones 1/ 2/

(En millones de soles)

	Enero		
	2 018	2 019	Var.% real
Gobierno Nacional	10	11	7,0
Gobierno Regional	10	20	94,6
Gobiernos locales	3	1	-63,9
Total	23	32	37,1

1/ Información actualizada al 31 de Enero 2019.

2/ Comprende la adquisición de activos no financieros

Fuente: Ministerio de Economía y Finanzas

Elaboración: BCRP, Sucursal Huancayo. Est. Económicos.

- La **inversión pública** en Junín totalizó en enero S/ 32 millones, superior en S/ 9 millones (37,1 por ciento en términos reales) ante mayores montos devengados en los gobiernos Nacional y Regional. En el conjunto de los tres niveles de gobierno, las mayores obras se registraron en los sectores de salud (S/ 8,9 millones más), transporte (S/ 4,6 millones más), y saneamiento (S/ 1,3 millones más).
- Entre los **principales proyectos** que se ejecutaron entre enero y diciembre, destacaron en el Gobierno Nacional, el “Mejoramiento y rehabilitación de la carretera Mazamari - Pangoa - Cubantia”, con un gasto de S/ 8,0 millones; y el “Mejoramiento y ampliación del sistema de agua potable y construcción del sistema de alcantarillado del distrito de Acolla, Jauja”, con s/ 1,0 millón devengado.
- En el Gobierno Regional, la “Implementación del Instituto Regional de Enfermedades Neoplásicas de la Macro Región del Centro del Perú”, con un gasto de S/ 12,0 millones; y el “Mejoramiento de la carretera Chupuro - Vista Alegre - Chicche - Chongos Alto - Huasicancha, provincia de Huancayo” con S/ 3,9 millones devengados.
- En los gobiernos locales, el “Mejoramiento y ampliación del servicio de agua potable de los sectores: Los Libertadores, Cerrito de La Libertad, Pultuquia Alta, Pampas Ocopilla, distrito de Huancayo” con S/ 1,0 millón; y el “Mejoramiento de los servicios del estadio municipal, distrito de Sincos - Jauja” con s/ 0,1 millones devengados.

Junín: Crecimiento de la Ejecución del Presupuesto de Inversiones

(Var.% real con respecto a similar mes del año anterior)

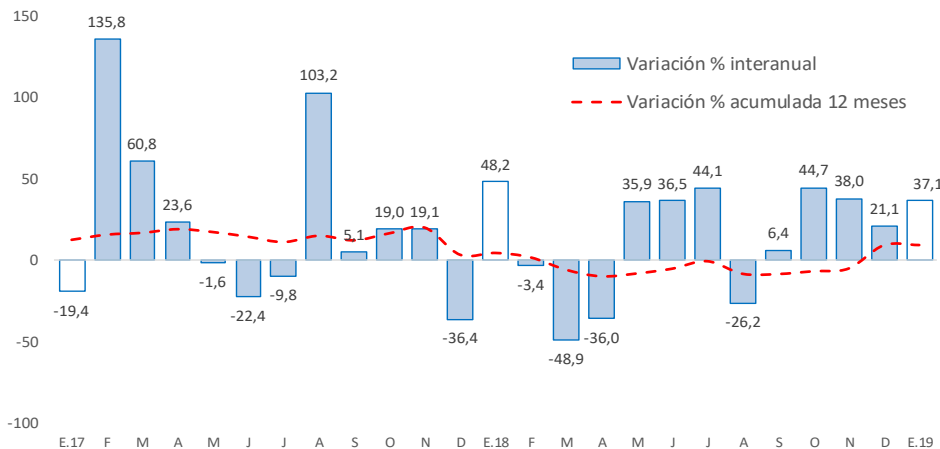

Fuente: Ministerio de Economía y Finanzas