



BANCO CENTRAL DE RESERVA DEL PERÚ

Ica: Síntesis de Actividad Económica - Junio 2019 -

**Departamento de Estudios Económicos
Sucursal Huancayo**

Agosto 2019

Actividad Primaria

- El **sector agropecuario** creció 0,7 por ciento en junio, por la mayor producción pecuaria (9,0 por ciento) como huevo (11,0 por ciento) y carne de ave (6,8 por ciento), puesto que se contrajo la parte agrícola (-5,0 por ciento).
- La **actividad pesquera** aumentó 39,1 por ciento interanual en junio por la mayor pesca para consumo humano indirecto (37,7 por ciento) y directo (54,3 por ciento).
- La **actividad minera** aumentó 28,4 por ciento, debido principalmente a la mayor producción de hierro (50,6 por ciento) por los mayores volúmenes de extracción de la mina Marcona, como efecto de la inversión efectuada por la empresa en la ampliación de sus operaciones.

Otros Indicadores de Actividad Económica

- La **actividad manufacturera primaria** se expandió 8,8 por ciento con relación a junio de 2018, por la mayor producción de hidrocarburos líquidos (4,3 por ciento), productos pesqueros (31,7 por ciento) y metales refinados (14,3 por ciento).
- El **crédito directo total** en la región (S/ 5 091 millones) se expandió en 8,9 por ciento en junio de 2019 con relación a similar mes del año pasado. De otro lado, los créditos de consumo e hipotecarios registraron un crecimiento de 12,7 y 6,4 por ciento, respectivamente.
- Por su parte, la **inversión pública** (S/ 123,8 millones) fue mayor en 290,9 por ciento en junio de 2019 por la expansión de la ejecución en todos los niveles de gobierno.

Ica: Otros indicadores de actividad económica

(Variación % respecto a similar mes del año anterior)

	Ene. 19	Feb.19	Mar.19	Abr.19	May.19	Jun.19
Producción industrial primaria 1/	↑ 4,9	↑ 91,0	↓ -3,9	↓ -29,5	↓ -9,8	↑ 8,8
Arribos a los establec. de hospedaje	↑ 17,6	↑ 12,3	↓ -5,0	↑ 18,3		
Crédito total 2/	↑ 10,9	↑ 11,1	↑ 8,6	↑ 9,9	↑ 9,8	↑ 8,9
Crédito de consumo 2/	↑ 12,3	↑ 12,1	↑ 12,4	↑ 12,4	↑ 12,0	↑ 12,7
Crédito hipotecario 2/	↑ 6,6	↑ 5,4	↑ 5,6	↑ 5,7	↑ 5,8	↑ 6,4
Inversión pública 2/	↑ 11,9	↑ 79,4	↑ 89,1	↑ 129,6	↓ -49,0	↑ 290,9

1/ En términos reales.

2/ En términos nominales.

Fuentes: BCRP - Sucursal Huancayo, MINEM, PRODUCE, MINCETUR, SBS y MEF.

El sector agropecuario aumentó 0,7 por ciento en junio por la mayor producción pecuaria (9,0 por ciento) lo que contrarrestó a la menor producción agrícola (-5,0 por ciento).

Ica: Producción de principales productos agropecuarios 1/ (En toneladas)

Subsectores	Estructura Porcentual 2017 2/	Junio			Enero - Junio				
		2018	2019	Var.%	2018	2019	Var.%		
PRODUCCIÓN AGRÍCOLA	64,6			-5,0	-3,0		6,5	4,2	
Orientado al mercado externo									
Mdo. externo agroindustria 2/	57,6			-4,8	-2,7		7,0	4,2	
Espárrago	21,0	13 476	14 202	5,4	1,0	82 673	87 643	6,0	1,1
Uva	13,0	96	12	-87,5	-0,1	164 047	184 633	12,5	2,1
Algodón 1/	1,5	3 471	4 625	33,2	1,4	25 132	30 294	20,5	0,9
Tomate	2,6	2 179	1 959	-10,1	-0,1	62 514	48 046	-23,1	-0,7
Maíz amarillo duro	5,6	17 694	12 831	-27,5	-1,5	77 810	72 791	-6,5	-0,2
Cebolla cabeza amarilla	2,5	1 326	7 098	435,3	1,5	19 167	35 707	86,3	0,6
Páprika	0,4	110	191	73,3	0,2	2 305	1 389	-39,7	-0,4
Mandarina	3,3	28 314	23 050	-18,6	-1,8	104 137	96 161	-7,7	-0,4
Palto	2,4	19 626	17 216	-12,3	-1,3	43 631	59 722	36,9	1,3
Alcachofa	2,1	0	0	-	0,0	175	0	-	0,0
Pallar grano seco	0,6	0	19	-	0,0	204	227	10,9	0,0
Tangelo	1,2	2 869	1 307	-54,4	-0,4	2 869	1 307	-54,4	-0,1
Pecano	0,6	1 612	1 896	17,6	0,9	1 839	2 338	27,1	0,3
Orientado al mercado interno	7,0			-6,8	-0,3			-1,0	0,0
Papa	2,2	25	85	248,6	0,0	486	759	56,2	0,0
Zapallo	0,8	701	3 136	347,3	0,5	9 175	10 264	11,9	0,0
Alfalfa	0,6	11 614	11 170	-3,8	0,0	64 647	67 685	4,7	0,0
Maíz choclo	0,3	45	43	-4,2	0,0	157	115	-	0,0
Camote	0,5	4 340	2 419	-44,3	-0,4	21 920	23 943	9,2	0,1
PRODUCCIÓN PECUARIA	35,4			9,0	3,6			12,8	4,6
Huevo	19,3	14 974	16 629	11,0	2,4	86 635	99 238	14,5	2,8
Carne de ave 4/	12,7	7 417	7 919	6,8	1,1	42 667	47 316	10,9	1,5
SECTOR AGROPECUARIO 1/	100,0			0,7	0,7			8,7	8,7

1/ Cifras preliminares.

2/ A precios de 2007

3/ En base a la estructura de similar periodo de 2017.

4/ Peso neto.

Fuente: MINAGRI

Elaboración: BCRP - Sucursal Huancayo.

- El crecimiento del **subsector agrícola** en junio (-5,0 por ciento), obedeció a la menor producción orientada al mercado externo y agroindustria (-4,8 por ciento) por la disminución observada en los cultivos como palto (-12,3 por ciento), mandarina (-18,6 por ciento) y tangelo (-54,4 por ciento). En el caso del palto, debido a un desfase en las cosechas; mientras que en los cítricos por menores rendimientos observados por efecto de la variabilidad climática.
- En cuanto al **subsector pecuario**, el incremento de 9,0 por ciento en el mes se sustentó en la mayor producción de huevo (11,0 por ciento) y de carne de ave (6,8 por ciento). Respecto al periodo acumulado, creció en 12,8 por ciento, dada la mayor producción de huevo (14,5 por ciento) y de carne de ave (10,9 por ciento). En cuanto a la participación en el VBP del sub sector, lideró la producción de carne de ave (38,0 por ciento) y huevo (53,7 por ciento), por la actividad avícola intensiva de las granjas asentadas particularmente en la provincia de Chincha.

Ica: Crecimiento de la producción agropecuaria 1/ (Var.% real respecto a similar mes del año anterior)

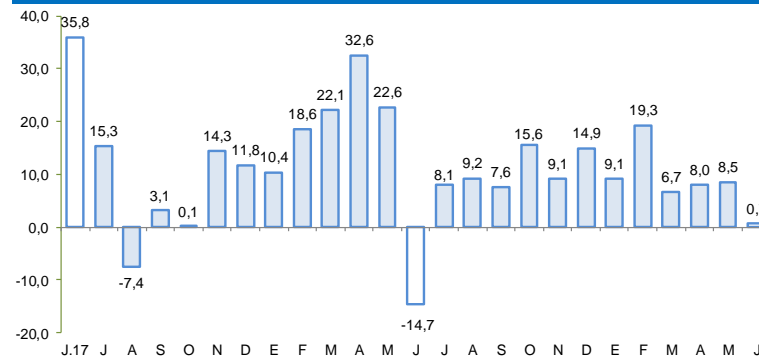

1/ Estimado a precios de 2007

Fuente: MINAGRI

Elaboración: BCRP - Sucursal Huancayo

En junio la producción pesquera aumentó 39,1 por ciento, por la mayor extracción para consumo humano directo (54,3 por ciento) e indirecto (37,7 por ciento).

Ica: Producción Pesquera 1/

(Var. % real respecto al mismo periodo del año anterior)

Destino	Junio			Enero - Junio		
	2018	2019	Var. %2/	2018	2019	Var. %2/
Consumo Humano Directo			54,3			36,9
Fresco	2 111	3 546	67,9	10 028	17 147	71,0
Enlatado	61	76	23,6	352	1 736	392,7
Curado	856	585	- 31,6	4 901	2 622	- 46,5
Congelado	418	801	91,9	1 498	2 219	48,1
Consumo Humano Indirecto			37,7			- 8,6
Anchoveta	130 854	181 402	38,6	398 641	366 644	- 8,0
Otras especies	3 156	3 146	- 0,3	22 625	18 171	- 19,7
SECTOR PESCA 2/			39,1			- 2,4

1/ Cifras preliminares.

2/ A precios de 2007.

Fuente: PRODUCE y DIREPRO Ica.

Elaboración: BCRP - Sucursal Huancayo.

- La **producción pesquera** aumentó 39,1 por ciento en junio respecto a similar mes de 2018, por la mayor pesca para consumo humano directo (54,3 por ciento), para fresco, enlatado y congelado. Asimismo, se expandió la pesca para consumo humano indirecto (37,7 por ciento) por la mayor pesca de anchoveta (38,6 por ciento).
- El precio promedio de la harina de pescado en junio fue de US\$ 1 525 por tonelada, nivel similar respecto al mes previo, pero superior en 3,4 por ciento con relación a junio de 2018.

Cotización de la harina de pescado

(US\$/Tonelada – Hamburgo)

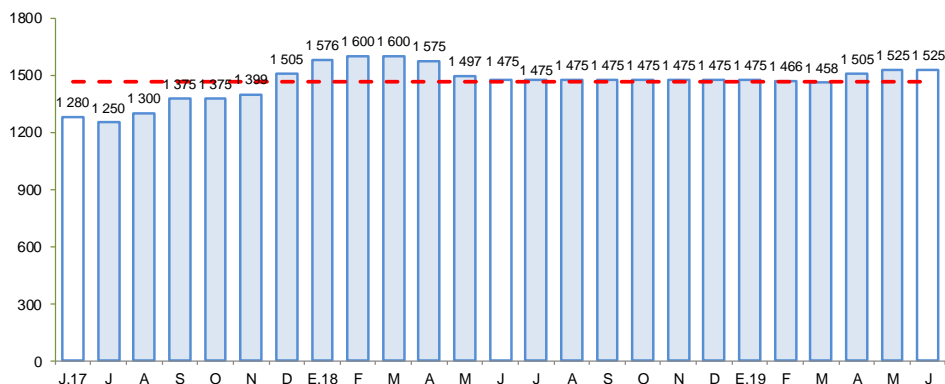

Fuente: Bloomberg.

Elaboración: BCRP – Sucursal Huancayo

En junio la producción minera aumentó 28,4 por ciento, por la mayor producción de hierro (50,6 por ciento) y zinc (43,1 por ciento).

Ica: Producción Minera 1/

(Var. % real respecto al mismo periodo del año anterior)

Mineral	Estructura Porcentual 2017 2/	Junio				Enero - Junio			
		2018	2019	Var.%	Contribución 3/	2018	2019	Var.%	Contribución 3/
Hierro (TMF)	42,3	615 830	927 601	50,6	22,1	5 030 466	4 467 305	-11,2	-5,3
Zinc (TMF)	28,6	7 811	11 174	43,1	8,7	63 462	73 675	16,1	3,5
Cobre (TMF)	22,3	4 562	4 082	-10,5	-3,1	30 099	26 038	-13,5	-3,5
Plata (Onzas troy)	4,1	266 438	289 069	8,5	0,3	1 734 443	1 827 890	5,4	0,2
Plomo (TMF)	2,5	898	1 103	22,8	0,4	6 575	6 854	4,2	0,1
Oro (Onzas troy)	0,3	578	572	-1,0	-0,0	3 493	970	-72,2	-0,3
SECTOR MINERÍA 2/	100,0			28,4	28,4			-5,3	-5,3

1/ Cifras preliminares.

2/ A precios de 2007.

3/ En base a la estructura porcentual de similar periodo de 2017.

Fuente: MINEM.

Elaboración: BCRP - Sucursal Huancayo.

- La **producción minera** aumentó 28,4 por ciento, debido a la mayor producción de hierro (50,6 por ciento) y zinc (43,1 por ciento). Al respecto, el incremento en hierro se sustentó por los mayores volúmenes de extracción de la mina Marcona, como efecto de la inversión efectuada por la empresa en la ampliación de sus operaciones.
- De otro lado, entre enero y junio de 2019 el sector disminuyó 5,3 por ciento, por la menor producción de hierro (-11,2 por ciento) y cobre (-13,5 por ciento). En el primer caso, afectado por la menor extracción de la mina Marcona, por menor "ley" de algunas vetas además por pruebas que se efectuaron en los primeros meses del año, para poner en marcha la ampliación realizada en la mina.
- En términos de participación en el Valor Bruto de Producción (VBP) minero, en lo que va del año, destacó hierro con 44,0 por ciento, seguido de zinc (26,5 por ciento) y cobre (23,7 por ciento).

Ica: Crecimiento de la producción minera 1/

(Var. % real respecto a similar mes del año anterior)

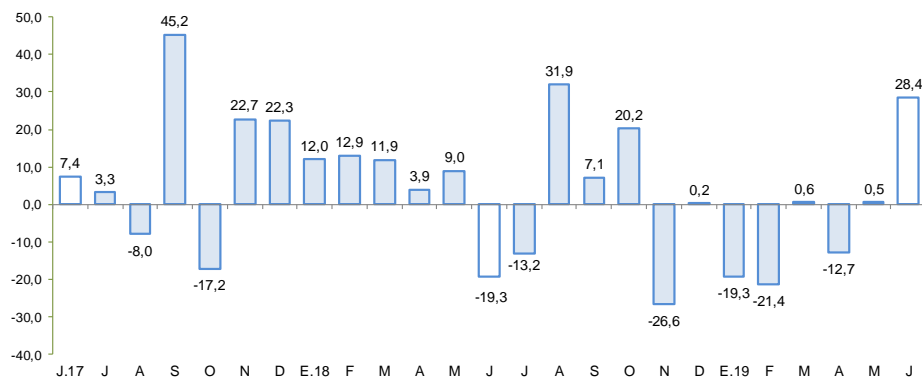

1/ Estimado a precios de 2007

Fuente: MINEM

Elaboración: BCRP – Sucursal Huancayo

En junio la producción manufacturera primaria aumentó 8,8 por ciento principalmente por la mayor producción de hidrocarburos líquidos (4,3 por ciento).

Ica: Producción Manufacturera Primaria 1/ (Var. % real respecto al mismo periodo del año anterior)

Ramas de Actividad	Estructura	Junio	Enero - Junio
	porcentual 2017 2/	Var. %	Var. %
Refinación de Metales	8,3	14,3	-0,6
Estaño refinado	8,3	14,3	-0,6
Productos pesqueros	5,5	31,7	-9,5
Harina de pescado	5,1	40,8	-5,5
Aceite de pescado	0,3	-32,4	-40,5
Hidrocarburos líquidos	86,3	4,3	2,9
Glp	41,8	10,4	5,7
Gasolina	37,5	0,1	2,2
Diesel y fuel oil	7,0	-9,0	-9,8
Manufactura Primaria	100,0	8,8	1,7

1/ Cifras preliminares.

Fuente: MINEM y PRODUCE

Elaboración: BCRP - Sucursal Huancayo.

- El **procesamiento primario de recursos** aumentó 8,8 por ciento en junio, por la mayor producción de hidrocarburos líquidos (4,3 por ciento), productos pesqueros (31,7 por ciento) y metales refinados (14,3 por ciento).
- En el acumulado enero - junio, el sub sector se expandió en 1,7 por ciento, por la mayor producción de hidrocarburos líquidos (2,9 por ciento) como GLP y gasolina.

Ica: Crecimiento de la producción manufacturera primaria 1/ (Var.% real respecto a similar mes del año anterior)

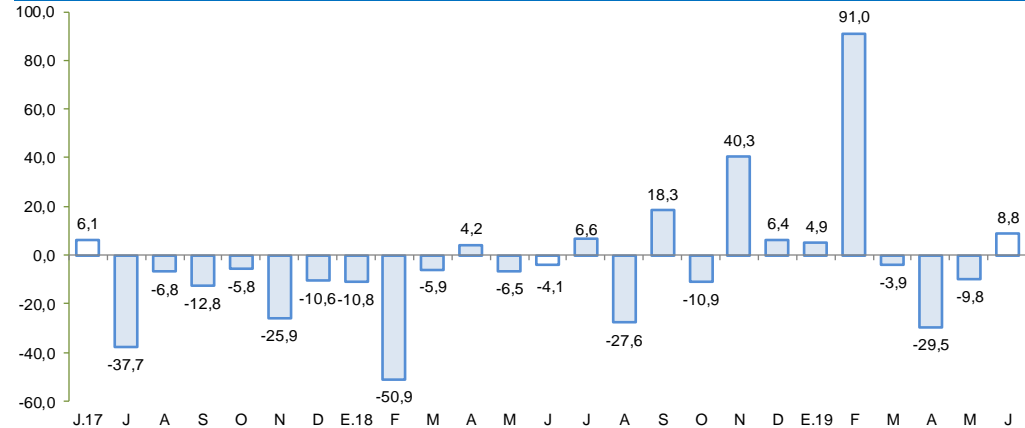

1/ Cifras preliminares.

Fuente: MINEM y PRODUCE.

Elaboración: BCRP – Sucursal Huancayo

En junio el crédito directo total en la región (S/ 5 091 millones) creció 8,9 por ciento respecto de similar mes del año anterior y en 0,3 por ciento con relación al mes previo. En el primer caso, influyeron las mayores colocaciones de la Banca Múltiple (7,0 por ciento) y de las Cajas Municipales (18,5 por ciento).

Ica: Crédito Directo (Saldos a fin de periodo)

	Estructura % Jun-19	Saldos en millones de soles con TCF 1/ May-19 Jun-19		Tasa de crecimiento (%) Mes 12 Meses	
		May-19	Jun-19	Mes	12 Meses
Banco de la Nación	3,7	192	190	-0,7	5,9
Agrobanco	0,2	13	12	-3,0	-24,6
Banca Múltiple	68,5	3 490	3 490	0,0	7,0
Instituciones No Bancarias	27,5	1 382	1 399	1,2	14,8
Financieras	8,0	400	406	1,5	3,3
Cajas Municipales	18,8	948	959	1,1	18,5
Cajas Rurales	0,4	19	19	1,0	-
Edpymes	0,3	14	14	-1,7	-9,3
Arrendamiento Financiero	0,0	0	0	-	-
TOTAL	100,0	5 076	5 091	0,3	8,9
Empresas	57,2	2 929	2 911	-0,6	7,2
Personas	42,8	2 147	2 180	1,5	11,2
Consumo	33,1	1 659	1 687	1,7	12,7
Hipotecario	9,7	488	493	1,1	6,4
MN	76,8	3 876	3 909	0,9	7,9
ME	23,2	1 200	1 182	-1,5	12,4
ME (Mill. US\$)		356	351	-1,5	12,4

1/ TCF = Tipo de Cambio Fijo (S/ 3,37 por US\$)

Fuente: SBS y AFP.

Elaboración: BCRP, Sucursal Huancayo. Departamento de Estudios Económicos.

- La **morosidad** al término de mayo alcanzó 5,3 por ciento, nivel mayor en 0,3 de punto porcentual en comparación a similar mes del año pasado. Los mayores ratios se registraron en las Edpymes (10,4 por ciento) y Agrobanco (64,8 por ciento).

Ica: Crecimiento del crédito directo

(Var. % nominal con respecto a similar mes del año anterior)

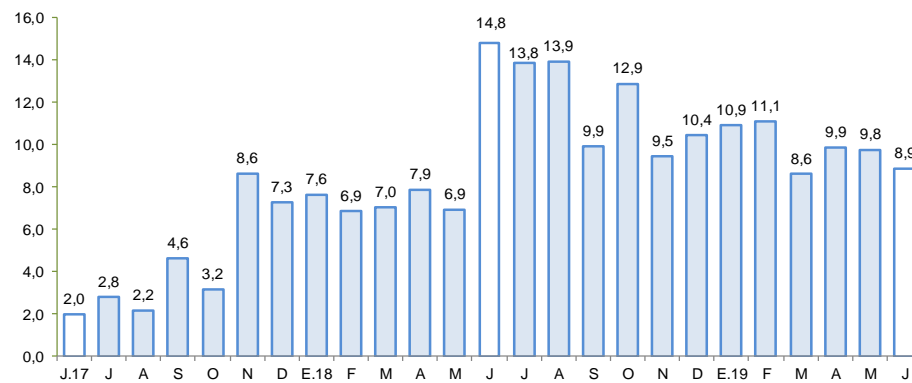

Fuente: SBS y AFP.

Elaboración: BCRP – Sucursal Huancayo

Ica: Tasa de morosidad 1/

(Porcentaje)

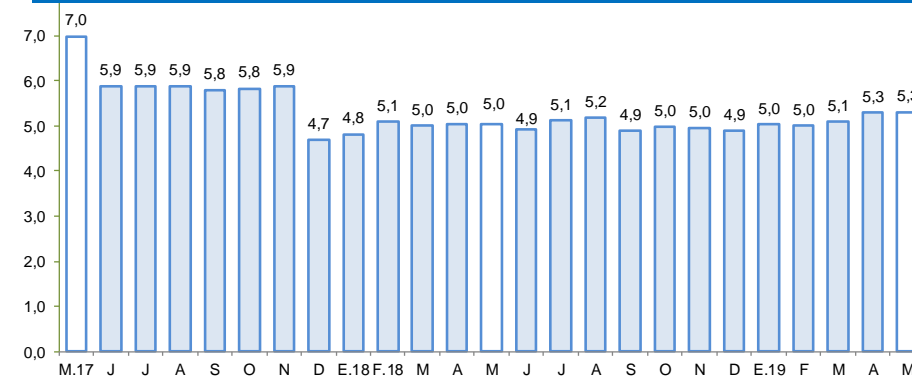

1/ Morosidad = (créditos vencidos + créditos en cobranza judicial) / colocaciones brutas.

Fuente: SBS y AFP.

Elaboración: BCRP – Sucursal Huancayo

Los depósitos en junio de 2019 (S/ 3 280 millones) aumentaron en 9,8 por ciento respecto a similar mes del año previo, por los mayores depósitos del Banco de la Nación (8,8 por ciento), Banca Múltiple (8,9 por ciento) y de las Instituciones No Bancarias (12,3 por ciento).

Ica: Depósitos

(Saldos a fin de periodo)

	Saldos en millones de soles con TCF 1/		Tasa de crecimiento (%)	
	May-19	Jun-19	Mes	12 Meses
Banco de la Nación	304	309	1,6	8,8
Banca Múltiple	2 185	2 105	-3,6	8,9
Instituciones No Bancarias	863	866	0,3	12,3
Financieras	47	47	-0,2	37,4
Cajas Municipales	816	819	0,4	11,0
Cajas Rurales	1	1	0,0	-
TOTAL	3 352	3 280	-2,1	9,8
Vista	704	638	-9,3	0,6
Ahorro	1 347	1 334	-0,9	10,2
A plazo	1 301	1 308	0,5	14,5
MN	2 509	2 510	0,0	12,3
ME	843	771	-8,6	2,4
ME (Mill. US\$)	250	229	-8,6	2,4

1/ TCF = Tipo de Cambio Fijo (S/ 3,37 por US\$)

Fuente: SBS y AFP.

Elaboración: BCRP, Sucursal Huancayo. Departamento de Estudios Económicos.

Ica: Crecimiento de los depósitos

(Var.% nominal con respecto a similar mes del año anterior)

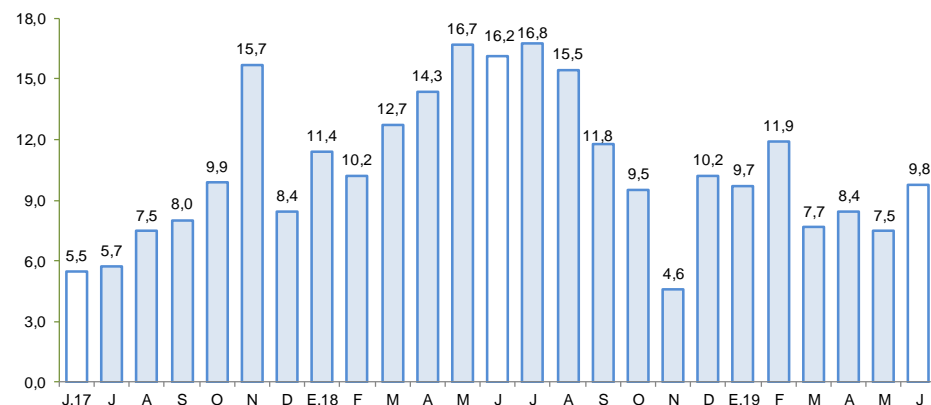

Fuente: SBS y AFP.

Elaboración: BCRP – Sucursal Huancayo

La inversión pública aumentó 290,9 por ciento en junio por la mayor ejecución en todos los niveles de gobierno.

Ica: Ejecución del Presupuesto de Inversiones 1/ 2/

(En millones de soles)

	Junio			Enero - Junio		
	2 018	2 019	Var %real	2 018	2 019	Var %real
Gobierno Nacional	5,6	75,0	1199,2	81,7	187,0	123,7
Gobierno Regional	2,4	11,1	349,2	13,2	25,1	85,3
Gobiernos locales	22,9	37,7	60,9	102,7	124,2	18,2
Inversión Pública	31,0	123,8	290,9	197,6	336,2	66,3

1/ Información actualizada al 30 de junio de 2019

2/ Comprende la adquisición de activos no financieros.

Fuente: MEF

Elaboración: BCRP - Sucursal Huancayo.

- La **inversión pública**, en junio correspondiente a los tres niveles de gobierno totalizó S/ 123,8 millones, mayor en 290,9 por ciento con relación a similar mes de 2018, debido a la expansión del gasto en todos los niveles de gobierno.

- De otro lado, el gasto acumulado entre enero y junio sumó S/ 336,2 millones, lo que significó una ejecución de 27,2 por ciento del presupuesto institucional modificado (PIM) para 2019 el cual ascendió a S/ 1 237,4 millones. En el mismo periodo, la inversión se orientó principalmente a los rubros de Justicia, Transporte, Saneamiento y Educación, los que en conjunto representaron el 77,0 por ciento del total ejecutado. Por nivel de gobierno, el Gobierno Nacional registró el mayor desembolso en inversiones con una participación de 55,6 por ciento.

Ica: Crecimiento de la Ejecución del Presupuesto de Inversiones

(Var.% real)

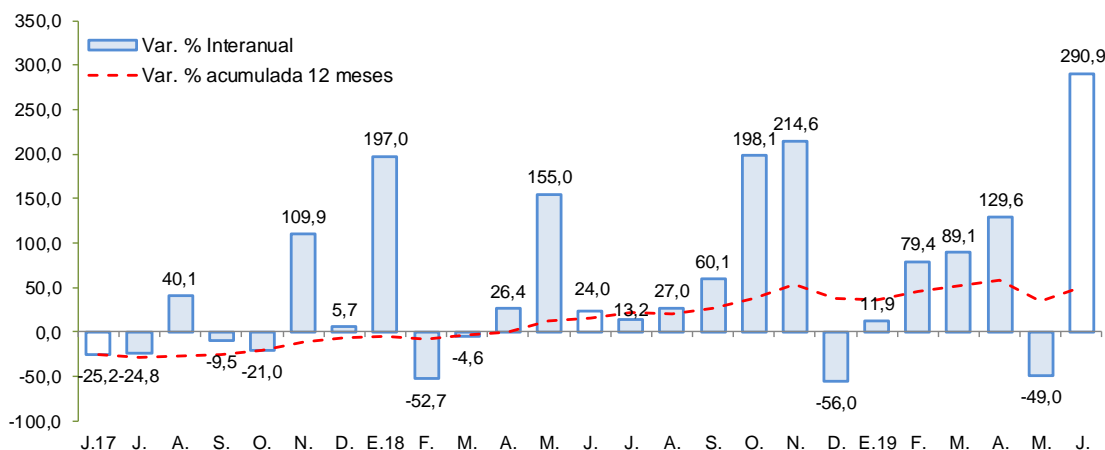

Fuente: MEF

Elaboración: BCRP – Sucursal Huancayo

- Entre los **principales proyectos** de inversión pública que se vienen ejecutando destacan: Instalación del servicio de readaptación social en el nuevo establecimiento penitenciario de Ica, distrito de Santiago, provincia de Ica (S/ 193,2 millones); Construcción de la autopista Chincha – Ica tramo Km 188.0 – Km 283.6 con un presupuesto de S/ 103,9 millones; Control de desbordes e inundaciones en el río Ica y quebrada Cansas - Chanchajalla (S/ 70,3 millones); Creación del servicio educativo especializado para alumnos del 2do grado de secundaria de educación básica regular con alto desempeño académico de la región de Ica (S/ 41,1 millones); e Instalación de banda ancha para la conectividad integral y desarrollo social de la región Ica (S/ 28,3 millones).