



BANCO CENTRAL DE RESERVA DEL PERÚ

Ica: Síntesis de Actividad Económica - Mayo 2019 -

**Departamento de Estudios Económicos
Sucursal Huancayo**

Julio 2019

Actividad Primaria

- El **sector agropecuario** creció 8,6 por ciento en mayo, por la mayor producción agrícola (5,5 por ciento) en cultivos como mandarina (32,4 por ciento), palta (219,2 por ciento) y pecana (87,6 por ciento). Asimismo, se expandió la parte pecuaria (13,5 por ciento) como huevo (13,1 por ciento) y carne de ave (15,9 por ciento).
- La **actividad pesquera** aumentó 3,4 por ciento interanual en mayo por la mayor pesca para consumo humano indirecto (3,2 por ciento) y directo (8,2 por ciento).
- La **actividad minera** aumentó 0,5 por ciento, debido principalmente a la mayor producción de hierro (21,5 por ciento) por los mayores volúmenes de extracción de la mina Marcona, como efecto de la inversión efectuada por la empresa en la ampliación de sus operaciones.

Otros Indicadores de Actividad Económica

- La **actividad manufacturera primaria** disminuyó 9,8 por ciento con relación a mayo de 2018, por la menor producción de hidrocarburos líquidos (-13,5 por ciento).
- El **crédito directo total** en la región (S/ 5 076 millones) se expandió en 9,8 por ciento en mayo de 2019 con relación a similar mes del año pasado. De otro lado, los créditos de consumo e hipotecarios registraron un crecimiento de 12,0 y 5,8 por ciento, respectivamente.
- Por su parte, la **inversión pública** (S/ 43,2 millones) fue menor en 49,0 por ciento en mayo de 2019 por la contracción de la ejecución en todos los niveles de gobierno.

Ica: Otros indicadores de actividad económica

(Variación % respecto a similar mes del año anterior)

	Dic. 18	Ene. 19	Feb.19	Mar.19	Abr.19	May.19
Producción industrial primaria 1/	↑ 6,4	↑ 4,9	↑ 91,0	↓ -3,9	↓ -29,5	↓ -9,8
Arribos a los establec. de hospedaje	↓ -1,4	↑ 17,6	↑ 12,3	↓ -5,0		
Crédito total 2/	↑ 11,5	↑ 10,9	↑ 11,1	↑ 8,6	↑ 9,9	↑ 9,8
Crédito de consumo 2/	↑ 11,7	↑ 12,3	↑ 12,1	↑ 12,4	↑ 12,4	↑ 12,0
Crédito hipotecario 2/	↑ 7,5	↑ 6,6	↑ 5,4	↑ 5,6	↑ 5,7	↑ 5,8
Inversión pública 2/	↓ -56,0	↑ 11,9	↑ 79,4	↑ 89,1	↑ 129,6	↓ -49,0

1/ En términos reales.

2/ En términos nominales.

Fuentes: BCRP - Sucursal Huancayo, MINEM, PRODUCE, MINCETUR, SBS y MEF.

El sector agropecuario aumentó 8,6 por ciento en abril por la mayor producción agrícola (5,5 por ciento) y pecuaria (13,5 por ciento).

Ica: Producción de principales productos agropecuarios 1/ (En toneladas)

Subsectores	Estructura Porcentual 2017 2/	Mayo			Contribución al crecimiento 3/	Enero - Mayo			Contribución al crecimiento 3/
		2018	2019	Var.%		2018	2019	Var.%	
PRODUCCIÓN AGRÍCOLA	64,6			5,5	3,4			8,3	5,4
Orientado al mercado externo									
Mdo. externo agroindustria 2/	57,6			7,4	4,1			8,9	5,4
Espárrago	21,0	13 764	12 334	-10,4	-2,0	69 197	72 885	5,3	0,9
Uva	13,0	105	24	-77,1	-0,1	163 951	184 621	12,6	2,5
Algodón 1/	1,5	10 427	10 431	0,0	0,0	21 661	25 670	18,5	0,9
Tomate	2,6	1 770	1 756	-0,8	0,0	60 335	46 087	-23,6	-0,8
Maíz amarillo duro	5,6	11 936	8 652	-27,5	-1,0	60 116	59 960	-0,3	0,0
Cebolla cabeza amarilla	2,5	7 425	5 474	-26,3	-0,5	17 841	28 609	60,4	0,5
Páprika	0,4	545	135	-75,2	-1,1	2 195	1 199	-45,4	-0,5
Mandarina	3,3	23 714	31 401	32,4	2,5	75 824	74 111	-2,3	-0,1
Palto	2,4	7 783	24 844	219,2	9,1	24 004	42 507	77,1	1,8
Alcachofa	2,1	0	0	-	0,0	175	0	-	0,0
Pallar grano seco	0,6	18	20	12,5	0,0	204	199	-2,7	0,0
Tangelo	1,2	0	0	-	0,0	0	0	-	0,0
Pecano	0,6	224	421	87,6	0,6	227	442	94,7	0,1
Orientado al mercado interno	7,0			-12,2	-0,7			-0,1	0,0
Papa	2,2	98	227	131,6	0,0	462	674	46,0	0,0
Zapallo	0,8	1 251	942	-24,7	-0,1	8 474	7 128	-15,9	0,0
Alfalfa	0,6	11 339	11 206	-1,2	0,0	53 033	56 515	6,6	0,0
Maíz choclo	0,3	0	0	-	0,0	112	72	-	0,0
Camote	0,5	2 997	3 876	29,3	0,2	17 580	21 524	22,4	0,1
PRODUCCIÓN PECUARIA	35,4			13,5	5,2			13,3	4,7
Huevo	19,3	14 826	16 775	13,1	2,7	71 661	82 609	15,3	2,8
Carne de ave 4/	12,7	7 005	8 121	15,9	2,3	35 250	39 397	11,8	1,6
SECTOR AGROPECUARIO 1/	100,0			8,6	8,6			10,1	10,1

1/ Cifras preliminares.

2/ A precios de 2007

3/ En base a la estructura de similar período de 2017.

4/ Peso neto.

Fuente: MINAGRI

Elaboración: BCRP - Sucursal Huancayo.

- El crecimiento del **subsector agrícola** en mayo (5,5 por ciento), obedeció a la mayor producción orientada al mercado externo y agroindustria (7,4 por ciento) por el incremento observado en los cultivos como mandarina (32,4 por ciento), palto (219,2 por ciento) y pecana (87,6 por ciento). En todos los casos, debido a las mayores áreas cosechadas como por mejores rendimientos promedios, debido a la maduración de los cultivos instalados en las últimas cuatro campañas.
- En cuanto al **subsector pecuario**, el incremento de 13,5 por ciento en el mes, se sustentó en la mayor producción de huevo (13,1 por ciento) y de carne de ave (15,9 por ciento). Respecto al periodo acumulado, aumentó la producción de huevo (15,3 por ciento) y de carne de ave (11,8 por ciento). En cuanto a la participación en el VBP del sub sector, lideró la producción de carne de ave (38,1 por ciento) y huevo (53,8 por ciento), por la actividad avícola intensiva de las granjas asentadas particularmente en la provincia de Chincha.

Ica: Crecimiento de la producción agropecuaria 1/ (Var. % real respecto a similar mes del año anterior)

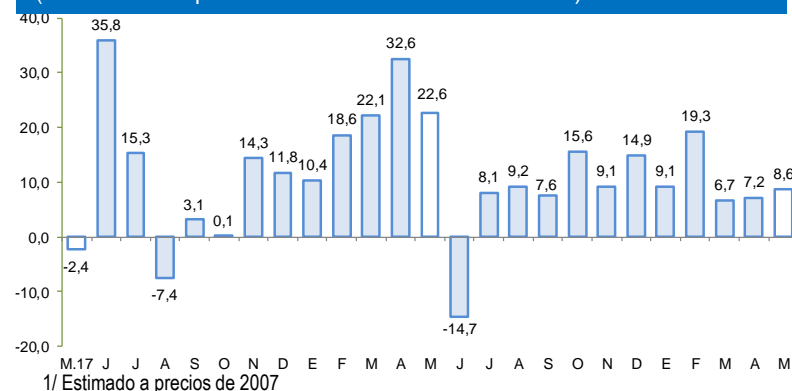

1/ Estimado a precios de 2007

Fuente: MINAGRI

Elaboración: BCRP - Sucursal Huancayo

En mayo la producción pesquera aumento 3,4 por ciento por la mayor extracción para consumo humano directo (8,2 por ciento) e indirecto (3,2 por ciento).

Ica: Producción Pesquera 1/

(Var. % real respecto al mismo periodo del año anterior)

Destino	Mayo			Enero - Mayo		
	2018	2019	Var. %2/	2018	2019	Var. %2/
Consumo Humano Directo			8,2			33,2
Fresco	1 160	2 261	94,9	7 917	13 601	71,8
Enlatado	62	337	443,5	291	1 660	470,5
Curado	1 021	488	- 52,1	4 045	2 037	- 49,7
Congelado	204	248	21,3	1 081	1 417	31,2
Consumo Humano Indirecto			3,2			- 30,3
Anchoveta	149 129	154 167	3,4	267 788	185 242	- 30,8
Otras especies	3 801	3 635	- 4,4	19 469	15 025	- 22,8
SECTOR PESCA 2/			3,4			- 20,0

1/ Cifras preliminares.

2/ A precios de 2007.

Fuente: PRODUCE y DIREPRO Ica.

Elaboración: BCRP - Sucursal Huancayo.

- La **producción pesquera** aumentó 3,4 por ciento en mayo respecto a similar mes de 2018, por la mayor pesca para consumo humano directo (8,2 por ciento), para fresco, enlatado y congelado. Asimismo, se expandió la pesca para consumo humano indirecto (industria) por la mayor pesca de anchoveta (3,4 por ciento).
- El precio promedio de la harina de pescado en mayo fue de US\$ 1 525 por tonelada, nivel mayor respecto al mes previo en 1,3 por ciento, y en 1,9 por ciento con relación a mayo de 2018.

Cotización de la harina de pescado

(US\$/Tonelada – Hamburgo)

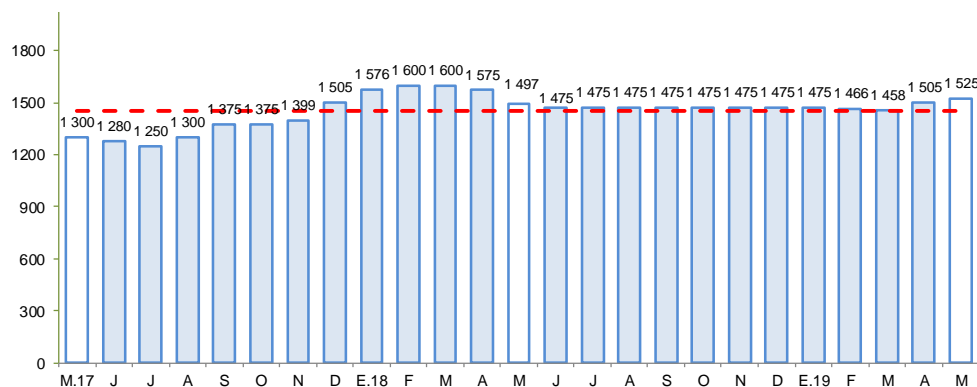

Fuente: Bloomberg.

Elaboración: BCRP – Sucursal Huancayo



En mayo, la producción minera aumentó 0,5 por ciento, por la mayor producción de hierro (21,5 por ciento) y plata (3,5 por ciento).

Ica: Producción Minera 1/

(Var. % real respecto al mismo periodo del año anterior)

Mineral	Estructura Porcentual 2017 2/	Mayo				Enero - Mayo			
		2018	2019	Var.%	Contribución 3/	2018	2019	Var.%	Contribución 3/
Hierro (TMF)	42,3	816 647	992 009	21,5	9,1	4 414 636	3 539 704	-19,8	-9,4
Zinc (TMF)	28,6	12 961	12 612	-2,7	-0,7	55 652	62 501	12,3	2,7
Cobre (TMF)	22,3	5 778	4 216	-27,0	-7,5	25 537	21 955	-14,0	-3,6
Plata (Onzas troy)	4,1	275 985	285 690	3,5	0,1	1 468 005	1 538 822	4,8	0,2
Plomo (TMF)	2,5	1 159	992	-14,4	-0,3	5 677	5 751	1,3	0,0
Oro (Onzas troy)	0,3	583	144	-75,3	-0,3	2 915	398	-86,3	-0,3
SECTOR MINERÍA 2/	100,0			0,5	0,5			-10,4	-10,4

1/ Cifras preliminares.

2/ A precios de 2007.

3/ En base a la estructura porcentual de similar periodo de 2017.

Fuente: MINEM.

Elaboración: BCRP - Sucursal Huancayo.

- La **producción minera** aumentó 0,5 por ciento, debido a la mayor producción de hierro (21,5 por ciento) y plata (3,5 por ciento). Al respecto, el incremento en hierro se sustentó por los mayores volúmenes de extracción de la mina Marcona, como efecto de la inversión efectuada por la empresa en la ampliación de sus operaciones.
- De otro lado, entre enero y mayo de 2019 el sector disminuyó 10,4 por ciento, por la menor producción de hierro (-19,8 por ciento) y cobre (-14,0 por ciento). En el primer caso, afectado por la menor extracción de la mina Marcona, por menor "ley" de algunas vetas además por pruebas que se están efectuando para poner en marcha la ampliación realizada en la mina.
- En términos de participación en el Valor Bruto de Producción (VBP) minero, en lo que va del año, destacó hierro con 42,5 por ciento, seguido de zinc (27,3 por ciento) y cobre (24,3 por ciento).

Ica: Crecimiento de la producción minera 1/

(Var. % real respecto a similar mes del año anterior)

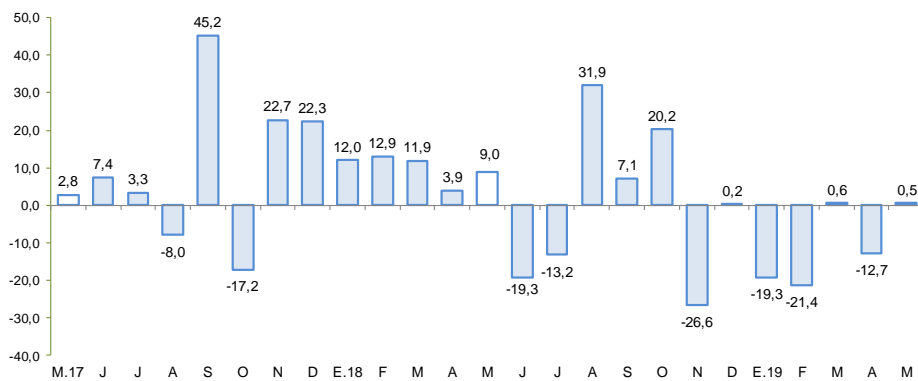

1/ Estimado a precios de 2007

Fuente: MINEM

Elaboración: BCRP - Sucursal Huancayo

En mayo la producción manufacturera primaria disminuyó 9,8 por ciento principalmente por la menor producción de hidrocarburos líquidos (-13,5 por ciento).

Ica: Producción Manufacturera Primaria 1/ (Var. % real respecto al mismo periodo del año anterior)

Ramas de Actividad	Estructura	Mayo	Enero - Mayo
	porcentual 2017 2/	Var. %	Var. %
Refinación de Metales	8,3	2,9	-4,2
Estaño refinado	8,3	2,9	-4,2
Productos pesqueros	5,5	2,5	-30,4
Harina de pescado	5,1	5,8	-28,7
Aceite de pescado	0,3	-22,5	-45,3
Hidrocarburos líquidos	86,3	-13,5	2,6
Glp	41,8	-10,1	4,6
Gasolina	37,5	-14,1	2,7
Diesel y fuel oil	7,0	-30,3	-10,0
Manufactura Primaria	100,0	-9,8	-0,1

1/ Cifras preliminares.

Fuente: MINEM y PRODUCE

Elaboración: BCRP - Sucursal Huancayo.

- El **procesamiento primario de recursos** disminuyó 9,8 por ciento en mayo, por la menor producción de hidrocarburos líquidos (-13,5 por ciento)
- En el acumulado enero - mayo, el sub sector se contrajo en 0,1 por ciento, por la menor producción de metales refinado (-4,2 por ciento) y productos pesqueros (-30,4 por ciento) como harina y aceite de pescado.

Ica: Crecimiento de la producción manufacturera primaria 1/ (Var.% real respecto a similar mes del año anterior)

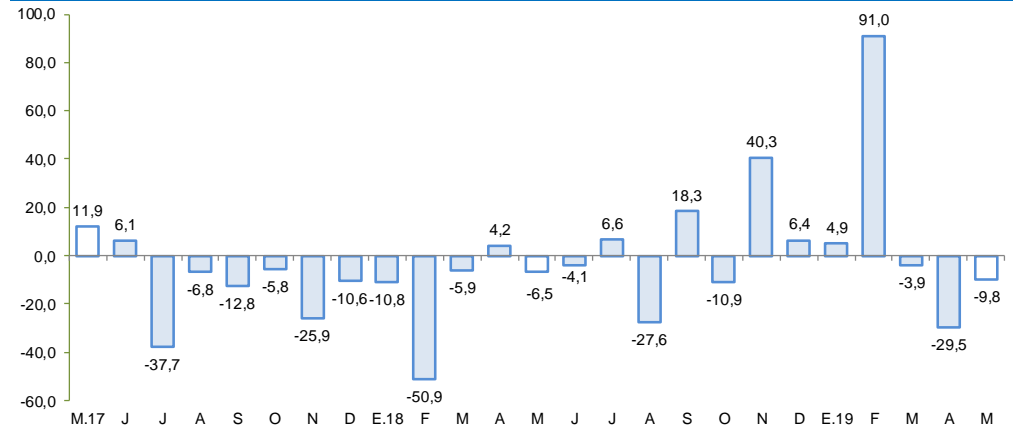

1/ Cifras preliminares.

Fuente: MINEM y PRODUCE.

Elaboración: BCRP – Sucursal Huancayo

En mayo el crédito directo total en la región (S/ 5 076 millones) creció 9,8 por ciento respecto de similar mes del año anterior y en 0,4 por ciento con relación al mes previo. En el primer caso, influyeron las mayores colocaciones de la Banca Múltiple (8,1 por ciento) y de las Cajas Municipales (18,6 por ciento).

Ica: Crédito Directo (Saldos a fin de periodo)

	Estructura % May-19	Saldos en millones de soles con TCF 1/ Abr-19 May-19		Tasa de crecimiento (%) Mes 12 Meses	
Banco de la Nación	3,8	192	192	-0,4	7,7
Agrobanco	0,2	13	13	-3,0	-9,5
Banca Múltiple	68,8	3 488	3 490	0,1	8,1
Instituciones No Bancarias	27,2	1 361	1 382	1,6	14,8
Financieras	7,9	394	400	1,4	3,1
Cajas Municipales	18,7	933	948	1,6	18,6
Cajas Rurales	0,4	19	19	1,0	-
Edpymes	0,3	14	14	-0,6	-12,2
Arrendamiento Financiero	0,0	0	0	-	-
TOTAL	100,0	5 054	5 076	0,4	9,8
Empresas	57,7	2 928	2 929	0,0	9,2
Personas	42,3	2 125	2 147	1,0	10,6
Consumo	32,7	1 642	1 659	1,0	12,0
Hipotecario	9,6	483	488	1,0	5,8
MN	76,4	3 853	3 876	0,6	8,9
ME	23,6	1 201	1 200	0,0	12,5
ME (Mill. US\$)		356	356	0,0	12,5

1/ TCF = Tipo de Cambio Fijo (S/ 3,37 por US\$)

Fuente: SBS y AFP.

Elaboración: BCRP, Sucursal Huancayo. Departamento de Estudios Económicos.

- La **morosidad** al término de abril alcanzó 5,3 por ciento, nivel mayor en 0,3 de punto porcentual en comparación a similar mes del año pasado. Los mayores ratios se registraron en las Edpymes (9,6 por ciento) y Agrobanco (55,2 por ciento).

Ica: Crecimiento del crédito directo

(Var. % nominal con respecto a similar mes del año anterior)

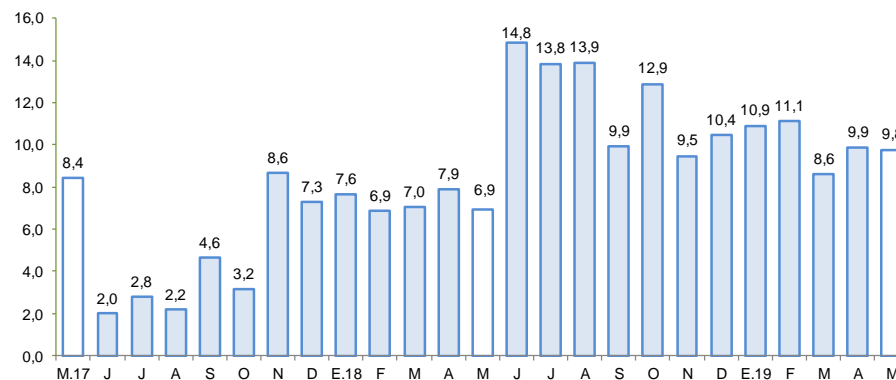

Fuente: SBS y AFP.

Elaboración: BCRP – Sucursal Huancayo

Ica: Tasa de morosidad 1/

(Porcentaje)

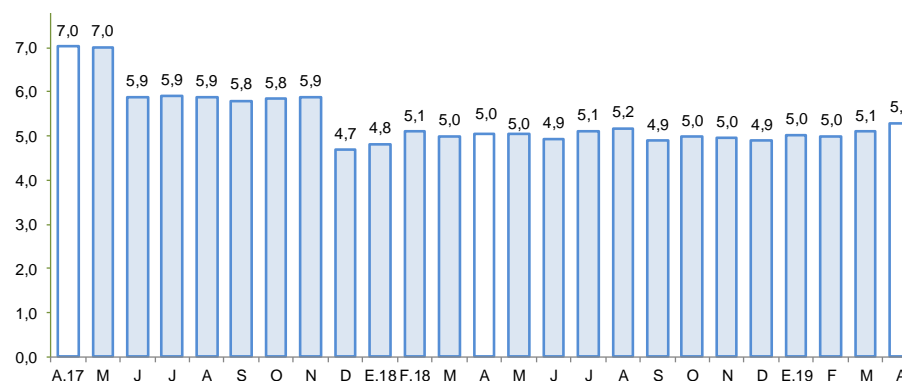

1/ Morosidad = (créditos vencidos + créditos en cobranza judicial) / colocaciones brutas.

Fuente: SBS y AFP.

Elaboración: BCRP – Sucursal Huancayo

Los depósitos en mayo de 2019 (S/ 3 352 millones) aumentaron en 7,5 por ciento respecto a similar mes del año previo, por los mayores depósitos del Banco de la Nación (7,5 por ciento), Banca Múltiple (5,7 por ciento) y de las Instituciones No Bancarias (12,3 por ciento).

Ica: Depósitos

(Saldos a fin de periodo)

	Saldos en millones de soles con TCF 1/		Tasa de crecimiento (%)	
	Abr-19	May-19	Mes	12 Meses
Banco de la Nación	301	304	0,8	7,5
Banca Múltiple	2 045	2 185	6,8	5,7
Instituciones No Bancarias	848	863	1,8	12,3
Financieras	45	47	3,4	37,2
Cajas Municipales	802	816	1,8	11,0
Cajas Rurales	1	1	-4,9	-
TOTAL	3 194	3 352	4,9	7,5
Vista	617	704	14,0	3,3
Ahorro	1 326	1 347	1,5	3,5
A plazo	1 250	1 301	4,1	14,5
MN	2 438	2 509	2,9	8,9
ME	756	843	11,6	3,5
ME (Mill. US\$)	224	250	11,6	3,5

1/ TCF = Tipo de Cambio Fijo (S/ 3,37 por US\$)

Fuente: SBS y AFP.

Elaboración: BCRP, Sucursal Huancayo. Departamento de Estudios Económicos.

Ica: Crecimiento de los depósitos

(Var.% nominal con respecto a similar mes del año anterior)

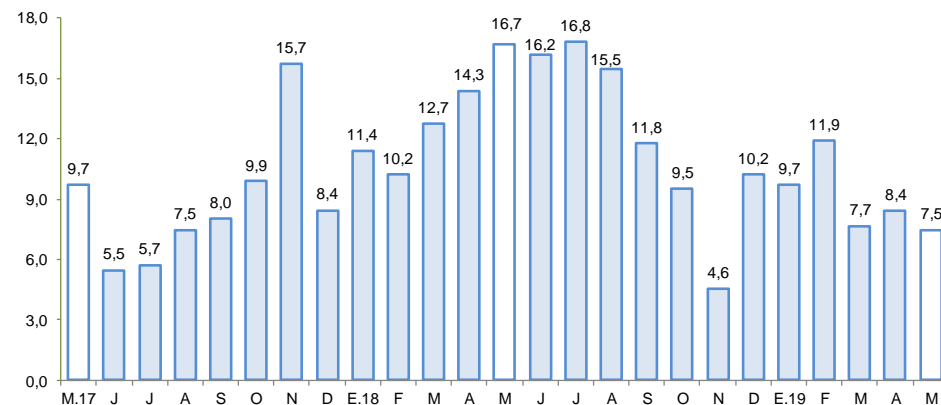

Fuente: SBS y AFP.

Elaboración: BCRP – Sucursal Huancayo

La inversión pública disminuyó 49,0 por ciento en mayo, por la menor ejecución en todos los niveles de gobierno.

Ica: Ejecución del Presupuesto de Inversiones 1/ 2/ (En millones de soles)

	Mayo			Enero - Mayo		
	2 018	2 019	Var %real	2 018	2 019	Var %real
Gobierno Nacional	57,4	27,2	-53,8	76,0	112,0	43,9
Gobierno Regional	5,9	3,2	-47,1	10,8	13,9	26,1
Gobiernos locales	19,2	12,8	-35,1	79,8	86,5	5,9
Inversión Pública	82,5	43,2	-49,0	166,6	212,4	24,6

1/ Información actualizada al 31 de mayo de 2019

2/ Comprende la adquisición de activos no financieros.

Fuente: MEF

Elaboración: BCRP - Sucursal Huancayo.

- La **inversión pública**, correspondiente a los tres niveles de gobierno totalizó S/ 43,2 millones, menor en 49,0 por ciento con relación a similar mes de 2018, debido a la contracción del gasto en todos los niveles de gobierno. De otro lado, el gasto acumulado entre enero y mayo sumó S/ 212,4 millones, lo que significó una ejecución de 18,0 por ciento del presupuesto institucional modificado (PIM) para 2019 el cual ascendió a S/ 1 182 millones. En el mismo periodo, la inversión se orientó principalmente a los rubros de Justicia, Educación, Transporte y, Cultura y Deporte, los que en conjunto representaron el 76,9 por ciento del total ejecutado. Por nivel de gobierno, el Gobierno Nacional registró el mayor desembolso en inversiones con una participación de 52,7 por ciento.

Ica: Crecimiento de la Ejecución del Presupuesto de Inversiones (Var.% real)

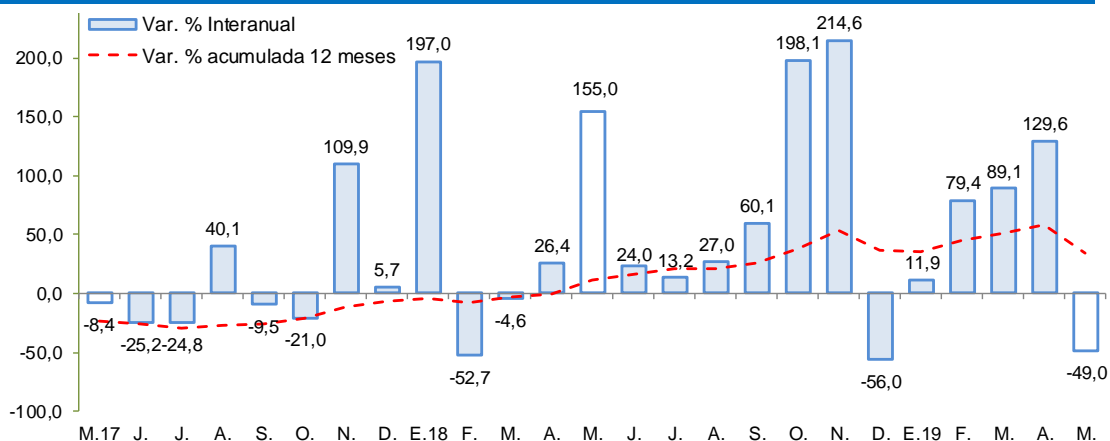

Fuente: MEF

Elaboración: BCRP - Sucursal Huancayo.

- Entre los **principales proyectos** de inversión pública que se vienen ejecutando destacan: Instalación del servicio de readaptación social en el nuevo establecimiento penitenciario de Ica, distrito de Santiago, provincia de Ica (S/ 193,2 millones); Construcción de la autopista Chincha – Ica tramo Km 188.0 – Km 283.6 con un presupuesto de S/ 103,9 millones; Creación del servicio educativo especializado para alumnos del 2do grado de secundaria de educación básica regular con alto desempeño académico de la región de Ica (S/ 41,1 millones); Instalación de banda ancha para la conectividad integral y desarrollo social de la región Ica (S/ 36,8 millones); y Afianzamiento hídrico de la cuenca del Rio Grande - Santa Cruz – Palpa (S/ 36,7 millones).