



BANCO CENTRAL DE RESERVA DEL PERÚ

Ica: Síntesis de Actividad Económica - Marzo 2019 -

**Departamento de Estudios Económicos
Sucursal Huancayo**

Mayo 2019

Actividad Primaria

- El **sector agropecuario** creció 6,7 por ciento en el tercer mes del año, por la mayor producción agrícola (3,5 por ciento) en cultivos como espárrago (14,5 por ciento), mandarina (129,7 por ciento) y algodón (32,3 por ciento), además de la parte pecuaria (13,0 por ciento) como huevo (17,3 por ciento) y carne de ave (8,1 por ciento).
- La **actividad pesquera** disminuyó 16,2 por ciento interanual en marzo por la menor pesca para consumo humano directo (-2,1 por ciento) para fresco y curado.
- La **actividad minera** aumentó 0,6 por ciento, debido a la mayor producción de zinc (62,6 por ciento), plata (10,2 por ciento) y plomo (68,0 por ciento).

Otros Indicadores de Actividad Económica

- La **actividad manufacturera primaria** disminuyó 3,9 por ciento con relación a marzo de 2018, por la menor producción de metales refinados (-38,3 por ciento).
- El **crédito directo total** en la región (S/ 4 952 millones) se expandió en 8,6 por ciento en marzo de 2019 con relación a similar mes del año pasado. De otro lado, los créditos de consumo e hipotecarios registraron un crecimiento de 12,4 y 5,6 por ciento, respectivamente.
- Por su parte, la **inversión pública** (S/ 48,7 millones) fue mayor en 89,1 por ciento en marzo de 2019 por la expansión de la ejecución en todos los niveles de gobierno.

Ica: Otros indicadores de actividad económica (Variación % respecto a similar mes del año anterior)

	Oct. 18	Nov. 18	Dic. 18	Ene. 19	Feb.19	Mar.19
Producción industrial primaria 1/	↓ -10,9	↑ 40,3	↑ 6,4	↑ 4,9	↑ 91,0	↓ -3,9
Arribos a los establec. de hospedaje	↑ 7,5	↑ 7,7	↓ -1,4			
Crédito total 2/	↑ 13,8	↑ 10,5	↑ 11,5	↑ 10,9	↑ 11,1	↑ 8,6
Crédito de consumo 2/	↑ 11,1	↑ 12,5	↑ 11,7	↑ 12,3	↑ 12,1	↑ 12,4
Crédito hipotecario 2/	↑ 8,5	↑ 8,9	↑ 7,5	↑ 6,6	↑ 5,4	↑ 5,6
Inversión pública 2/	↑ 198,1	↑ 214,6	↓ -56,0	↑ 11,9	↑ 79,4	↑ 89,1

1/ En términos reales.

2/ En términos nominales.

Fuentes: BCRP - Sucursal Huancayo, MINEM, PRODUCE, MINCETUR, SBS y MEF.

El sector agropecuario aumentó 6,7 por ciento en marzo por la mayor producción agrícola (3,5 por ciento) y pecuaria (13,0 por ciento).

Ica: Producción de principales productos agropecuarios 1/ (En toneladas)

Subsectores	Estructura Porcentual 2017 2/	Marzo			Enero - Marzo			
		2018	2019	Var.%	2018	2019	Var.%	
PRODUCCIÓN AGRÍCOLA	64,6			3,5	2,3		10,9	7,3
Orientado al mercado externo								
Mdo. externo agroindustria 2/	57,6			3,1	2,0		11,5	7,3
Espárrago	21,0	14 624	16 748	14,5	2,6	43 273	48 567	12,2
Uva	13,0	40 991	35 508	-13,4	-3,1	153 645	178 821	16,4
Algodón 1/	1,5	2 438	3 226	32,3	0,8	5 517	7 592	37,6
Tomate	2,6	13 112	7 572	-42,2	-1,5	55 901	41 987	-24,9
Maíz amarillo duro	5,6	15 635	16 560	5,9	0,2	38 747	41 119	6,1
Cebolla cabeza amarilla	2,5	6 165	317	-94,9	-1,3	7 989	5 334	-33,2
Páprika	0,4	519	715	37,7	0,5	971	935	-3,7
Mandarina	3,3	6 743	15 490	129,7	2,5	7 586	15 746	107,6
Palto	2,4	6 560	5 644	-14,0	-0,4	8 373	6 157	-26,5
Alcachofa	2,1	0	0	-	0,0	175	0	-100,0
Pallar grano seco	0,6	52	91	75,3	0,0	135	144	6,2
Tangelo	1,2	0	0	-	0,0	0	0	-
Pecano	0,6	0	0	-	0,0	0	0	-
Orientado al mercado interno :	7,0			8,7	0,4		0,1	0,0
Papa	2,2	159	93	-41,5	0,0	233	280	20,0
Zapallo	0,8	1 496	1 976	32,1	0,1	6 357	5 424	-14,7
Alfalfa	0,6	10 202	11 747	15,1	0,1	31 285	34 007	8,7
Maíz choclo	0,3	0	0	-	0,0	112	72	-
Camote	0,5	4 658	4 733	1,6	0,0	8 803	10 577	20,2
PRODUCCIÓN PECUARIA	35,4			13,0	4,3		12,3	4,1
Huevo	19,3	14 248	16 707	17,3	3,0	42 386	49 068	15,8
Carne de ave 4/	12,7	7 159	7 742	8,1	1,1	20 536	22 276	8,5
SECTOR AGROPECUARIO 1/	100,0			6,7	6,7		11,4	11,4

1/ Cifras preliminares.

2/ A precios de 2007

3/ En base a la estructura de similar periodo de 2017.

4/ Peso neto.

Fuente: MINAGRI

Elaboración: BCRP - Sucursal Huancayo.

- El crecimiento del **subsector agrícola** en marzo (3,5 por ciento), obedeció a la mayor producción orientada al mercado externo y agroindustria (3,1 por ciento) por el incremento observado en los cultivos como espárrago (14,5 por ciento), mandarina (129,7 por ciento) y algodón (32,3 por ciento). En el primer caso, por mayores rendimientos del cultivo; en mandarina por ampliación de las áreas sembradas y mejora en los rendimientos promedios; mientras que, en algodón por recuperación de las siembras, luego de que en las campañas previas se contrajera por los menores precios en chacra.
- En cuanto al **subsector pecuario**, el incremento de 13,0 por ciento en el mes, se sustentó en la mayor producción de huevo (17,3 por ciento) y de carne de ave (8,1 por ciento). Respecto al periodo acumulado trimestral, aumentó la producción de huevo (15,8 por ciento) y de carne de ave (8,5 por ciento). En cuanto a la participación en el VBP del sub sector, lideró la producción de carne de ave (36,9 por ciento) y huevo (54,8 por ciento), por la actividad avícola intensiva de las granjas asentadas particularmente en la provincia de Chincha.

Ica: Crecimiento de la producción agropecuaria 1/ (Var.% real respecto a similar mes del año anterior)

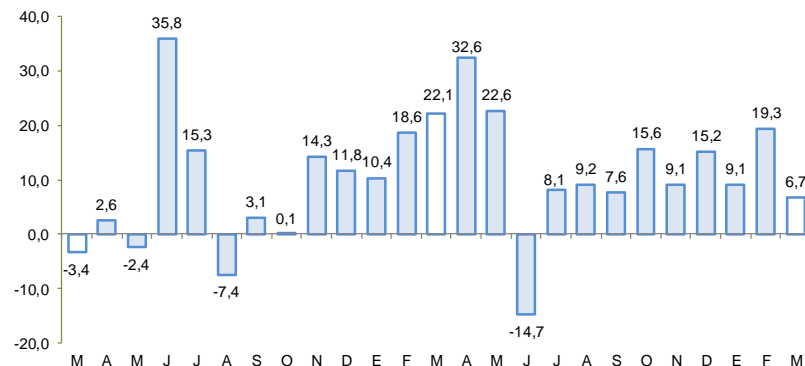

1/ Estimado a precios de 2007

Fuente: MINAGRI

Elaboración: BCRP - Sucursal Huancayo

En marzo la producción pesquera disminuyó 16,2 por ciento, por la menor extracción para consumo humano directo (-2,1 por ciento) e indirecto (-55,7 por ciento).

Ica: Producción Pesquera 1/

(Var. % real respecto al mismo periodo del año anterior)

Destino	Marzo			Enero - Marzo		
	2018	2019	Var. %2/	2018	2019	Var. %2/
Consumo Humano Directo			- 2,1			35,6
Fresco	2 051	1 847	- 10,0	5 744	9 765	70,0
Enlatado	84	463	448,6	128	946	637,3
Curado	462	384	- 16,9	2 382	1 236	- 48,1
Congelado	318	338	6,1	603	1 018	68,9
Consumo Humano Indirecto			- 55,7			84,1
Anchoveta	0	0	-	0	12 648	-
Otras especies	5 622	2 491	- 55,7	11 485	8 185	- 28,7
SECTOR PESCA 2/			- 16,2			45,9

1/ Cifras preliminares.

2/ A precios de 2007.

Fuente: PRODUCE y DIREPRO Ica.

Elaboración: BCRP - Sucursal Huancayo.

- La **producción pesquera** disminuyó 16,2 por ciento en marzo respecto a similar mes de 2018, por la menor pesca para consumo humano directo (-2,1 por ciento), principalmente para fresco (-10,0 por ciento) y curado (-16,9 por ciento). De otro lado, se contrajo la pesca para consumo humano indirecto (-55,7 por ciento) en lo que respecta a otras especies diferentes a la anchoveta.
- El precio promedio de la harina de pescado en marzo fue de US\$ 1 458 por tonelada, nivel menor respecto al mes previo en 0,5 por ciento, e inferior en 8,9 por ciento con relación a marzo de 2018.

Cotización de la harina de pescado

(US\$/Tonelada – Hamburgo)

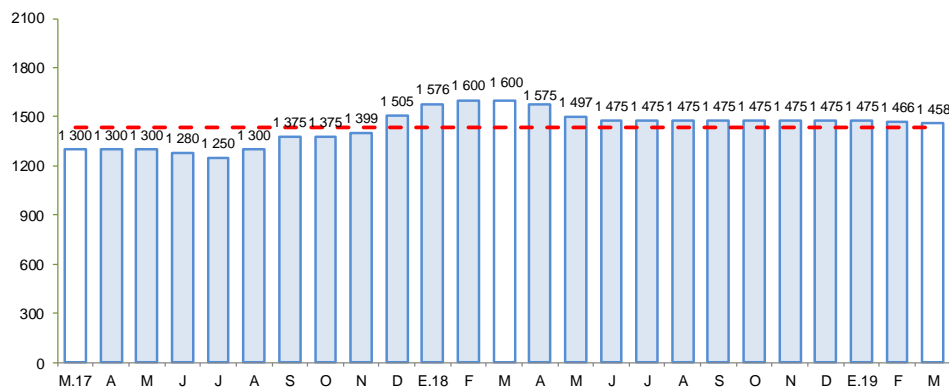

Fuente: Bloomberg.

Elaboración: BCRP – Sucursal Huancayo

En marzo, la producción minera aumentó 0,6 por ciento, por la mayor producción de zinc (62,6 por ciento) y plomo (68,0 por ciento).

Ica: Producción Minera 1/

(Var. % real respecto al mismo periodo del año anterior)

Mineral	Estructura Porcentual 2017 2/	Marzo			Enero - Marzo				
		2018	2019	Var.%	Contribución 3/	2018	2019	Var.%	Contribución 3/
Hierro (TMF)	42,3	900 047	801 479	-11,0	-5,4	2 828 044	1 988 252	-29,7	-15,0
Zinc (TMF)	28,6	8 684	14 119	62,6	10,8	29 062	35 322	21,5	4,1
Cobre (TMF)	22,3	5 783	4 632	-19,9	-5,8	15 317	13 933	-9,0	-2,3
Plata (Onzas troy)	4,1	308 217	339 628	10,2	0,3	905 287	895 382	-1,1	-0,0
Plomo (TMF)	2,5	789	1 326	68,0	0,9	3 142	3 364	7,1	0,1
Oro (Onzas troy)	0,3	492	14	-97,2	-0,3	1 732	237	-86,3	-0,3
SECTOR MINERÍA 2/	100,0			0,6	0,6			-13,4	-13,4

1/ Cifras preliminares.

2/ A precios de 2007.

3/ En base a la estructura porcentual de similar periodo de 2017.

Fuente: MINEM.

Elaboración: BCRP - Sucursal Huancayo.

- La **producción minera** aumentó 0,6 por ciento, debido a la mayor producción de zinc (62,6 por ciento), plata (10,2 por ciento) y plomo (68,0 por ciento), mientras que disminuyó la producción de hierro (-11,0 por ciento). Al respecto, la disminución en hierro se sustentó por la menor "ley mineral" de la mina Marcona así como por las pruebas que se están desarrollando para poner en funcionamiento la ampliación de la planta por parte de la empresa Shougang Hierro.
- De otro lado, entre enero y marzo de 2019 el sector disminuyó 13,4 por ciento, por la menor producción de hierro (-29,7 por ciento) y cobre (-9,0 por ciento). En el primer caso, afectado por la menor extracción de la mina Marcona, por menor "ley" de algunas vetas además por pruebas que se están efectuando para poner en marcha la ampliación realizada en la mina.
- En términos de participación en el Valor Bruto de Producción (VBP) minero, en lo que va del año, destacó hierro con 41,0 por ciento, seguido de cobre y zinc con 26,6 por ciento, cada uno.

Ica: Crecimiento de la producción minera 1/

(Var. % real respecto a similar mes del año anterior)

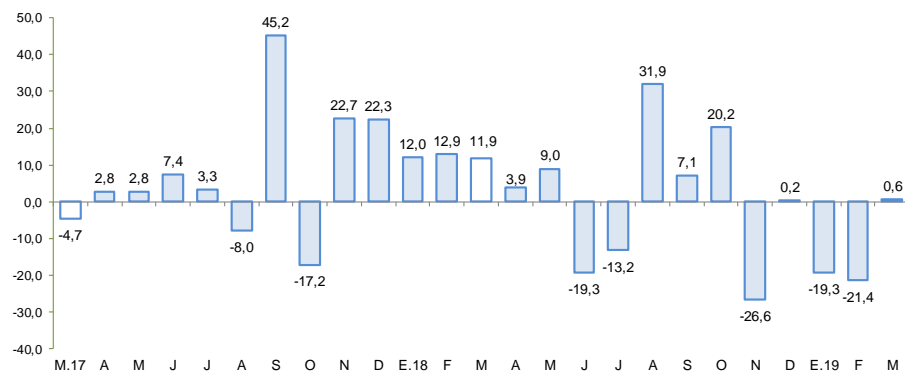

1/ Estimado a precios de 2007

Fuente: MINEM

Elaboración: BCRP - Sucursal Huancayo

En marzo la producción manufacturera primaria disminuyó 3,9 por ciento principalmente por la menor producción de metales refinados (-38,3 por ciento).

Ica: Producción Manufacturera Primaria 1/ (Var. % real respecto al mismo periodo del año anterior)

Ramas de Actividad	Estructura porcentual 2017 2/	Marzo Var. %	Enero - Marzo Var. %
Refinación de Metales	8,3	-38,3	12,0
Estaño refinado	8,3	-38,3	12,0
Productos pesqueros	5,5	-	-
Harina de pescado	5,1	-	-
Aceite de pescado	0,3	-	-
Hidrocarburos líquidos	86,3	0,0	18,2
Glp	41,8	-0,5	19,8
Gasolina	37,5	0,6	18,5
Diesel y fuel oil	7,0	-0,8	7,1
Manufactura Primaria	100,0	-3,9	18,3

1/ Cifras preliminares.

Fuente: MINEM y PRODUCE

Elaboración: BCRP - Sucursal Huancayo.

- El **procesamiento primario de recursos** disminuyó 3,9 por ciento en marzo, por la menor producción de metales refinados (-38,3 por ciento).
- En el acumulado enero - marzo, el sub sector se expandió en 18,3 por ciento, por la mayor producción de hidrocarburos líquidos (18,2 por ciento) como de metales refinados (12,0 por ciento).

Ica: Crecimiento de la producción manufacturera primaria 1/ (Var.% real respecto a similar mes del año anterior)

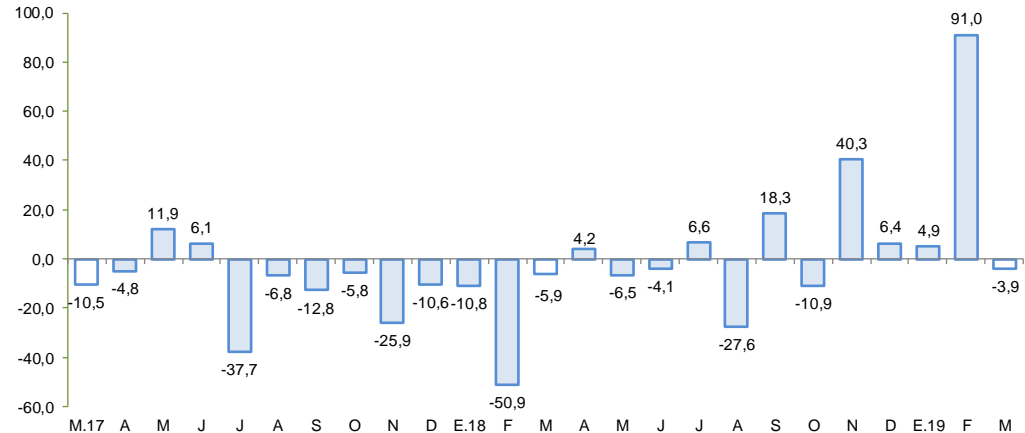

Fuente: MINEM y PRODUCE.

Elaboración: BCRP – Sucursal Huancayo

En marzo el crédito directo total en la región (S/ 4 952 millones) creció 8,6 por ciento respecto de similar mes del año anterior pero disminuyó 0,8 por ciento con relación al mes previo. En el primer caso, influyeron las mayores colocaciones de la Banca Múltiple (6,2 por ciento) y de las Cajas Municipales (19,4 por ciento).

Ica: Crédito Directo (Saldos a fin de periodo)

	Estructura % Mar-19	Saldos en millones de soles con TCF 1/ Feb-19 Mar-19		Tasa de crecimiento (%) Mes 12 Meses	
Banco de la Nación	3,9	193	193	0,1	12,1
Agrobanco	0,3	14	14	-1,3	-20,6
Banca Múltiple	68,6	3 411	3 398	-0,4	6,2
Instituciones No Bancarias	27,2	1 376	1 347	-2,1	15,1
Financieras	7,9	451	391	-13,4	3,3
Cajas Municipales	18,7	911	924	1,4	19,4
Cajas Rurales	0,4	0	19	-	-
Edpymes	0,3	14	14	0,8	-20,5
Arrendamiento Financiero	0,0	0	0	-	-
TOTAL	100,0	4 994	4 952	-0,8	8,6
Empresas	57,4	2 906	2 843	-2,2	7,0
Personas	42,6	2 087	2 109	1,0	10,8
Consumo	32,9	1 612	1 628	1,0	12,4
Hipotecario	9,7	476	481	1,1	5,6
MN	76,9	3 832	3 807	-0,7	9,6
ME	23,1	1 162	1 146	-1,4	5,3
ME (Mill. US\$)		345	340	-1,4	5,3

1/ TCF = Tipo de Cambio Fijo (S/ 3,37 por US\$)

Fuente: SBS y AFP.

Elaboración: BCRP, Sucursal Huancayo. Departamento de Estudios Económicos.

- La **morosidad** al término de febrero alcanzó 5,0 por ciento, nivel mayor en 0,1 de punto porcentual en comparación a similar mes del año pasado. Los mayores ratios se registraron en las Edpymes (8,0 por ciento) y Agrobanco (53,5 por ciento).

Ica: Crecimiento del crédito directo

(Var.% nominal con respecto a similar mes del año anterior)

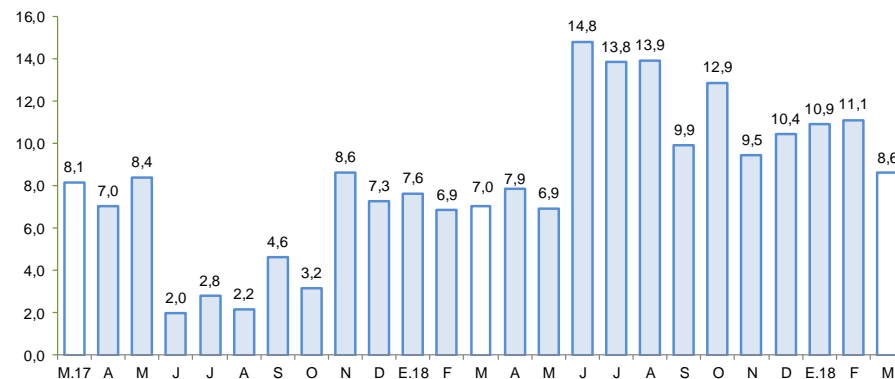

Fuente: SBS y AFP.

Elaboración: BCRP – Sucursal Huancayo

Ica: Tasa de morosidad 1/

(Porcentaje)

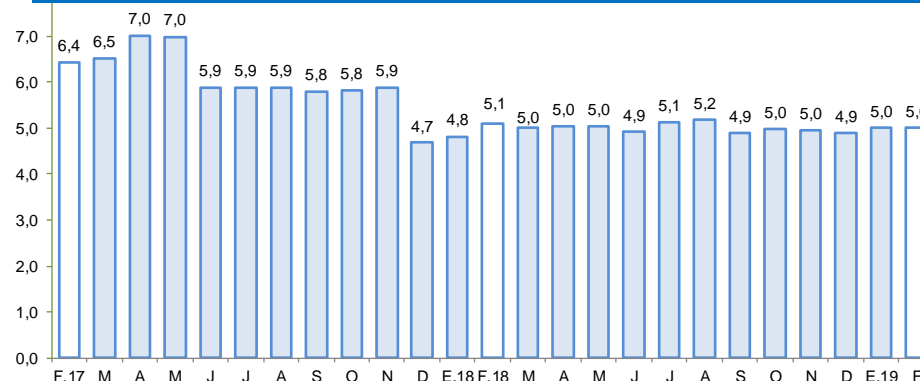

1/ Morosidad = (créditos vencidos + créditos en cobranza judicial) / colocaciones brutas.

Fuente: SBS y AFP.

Elaboración: BCRP – Sucursal Huancayo

Los depósitos en marzo de 2019 (S/ 3 218 millones) aumentaron en 7,7 por ciento respecto a similar mes del año previo, por los mayores depósitos del Banco de la Nación (8,0 por ciento), Banca Múltiple (5,3 por ciento) y de las Instituciones No Bancarias (13,7 por ciento).

Ica: Depósitos

(Saldos a fin de periodo)

	Saldos en millones de soles con TCF 1/		Tasa de crecimiento (%)	
	Feb-19	Mar-19	Mes	12 Meses
	Banco de la Nación	311	308	-1,0
Banca Múltiple	2 080	2 065	-0,7	5,3
Instituciones No Bancarias	838	845	0,9	13,7
Financieras	42	44	5,3	40,3
Cajas Municipales	796	800	0,5	12,4
Cajas Rurales	0	1	-	-
TOTAL	3 229	3 218	-0,3	7,7
Vista	637	625	-1,9	-5,5
Ahorro	1 369	1 353	-1,2	10,6
A plazo	1 223	1 240	1,4	12,4
MN	2 444	2 479	1,4	11,6
ME	785	739	-5,8	-3,7
ME (Mill. US\$)	233	219	-5,8	-3,7

1/ TCF = Tipo de Cambio Fijo (S/ 3,37 por US\$)

Fuente: SBS y AFP.

Elaboración: BCRP, Sucursal Huancayo. Departamento de Estudios Económicos.

Ica: Crecimiento de los depósitos

(Var.% nominal con respecto a similar mes del año anterior)

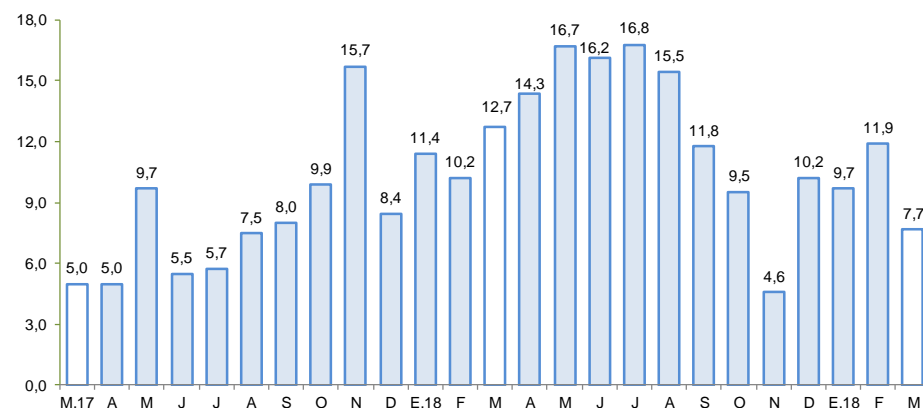

Fuente: SBS y AFP.

Elaboración: BCRP – Sucursal Huancayo

La inversión pública aumentó 89,1 por ciento en marzo, por la mayor ejecución en todos los niveles de gobierno.

Ica: Ejecución del Presupuesto de Inversiones 1/ 2/

(En millones de soles)

	Marzo			Enero - Marzo		
	2 018	2 019	Var %real	2 018	2 019	Var %real
Gobierno Nacional	3,4	21,4	507,0	9,0	34,4	274,7
Gobierno Regional	1,8	4,0	115,7	3,1	8,9	182,3
Gobiernos locales	19,9	23,3	14,3	38,2	46,0	18,1
Inversión Pública	25,2	48,7	89,1	50,2	89,3	74,0

1/ Información actualizada al 31 de marzo de 2019

2/ Comprende la adquisición de activos no financieros.

Fuente: MEF

Elaboración: BCRP - Sucursal Huancayo.

- La **inversión pública**, correspondiente a los tres niveles de gobierno totalizó S/ 48,7 millones, mayor en 89,1 por ciento con relación al tercer mes de 2018, debido a la expansión en la ejecución en todos los niveles de gobierno. De otro lado, el gasto acumulado entre enero y marzo sumó S/ 89,3 millones, lo que significó una ejecución de 7,8 por ciento del presupuesto institucional modificado (PIM) para 2019 el cual ascendió a S/ 1 140 millones. En el mismo periodo, la inversión se orientó principalmente a los rubros de Justicia, Transporte, Agropecuario y, Cultura y Deporte, los que en conjunto representaron el 70,4 por ciento del total ejecutado. Por nivel de gobierno, los municipios registraron el mayor desembolso en inversiones con una participación de 51,6 por ciento.

Ica: Crecimiento de la Ejecución del Presupuesto de Inversiones

(Var.% real)

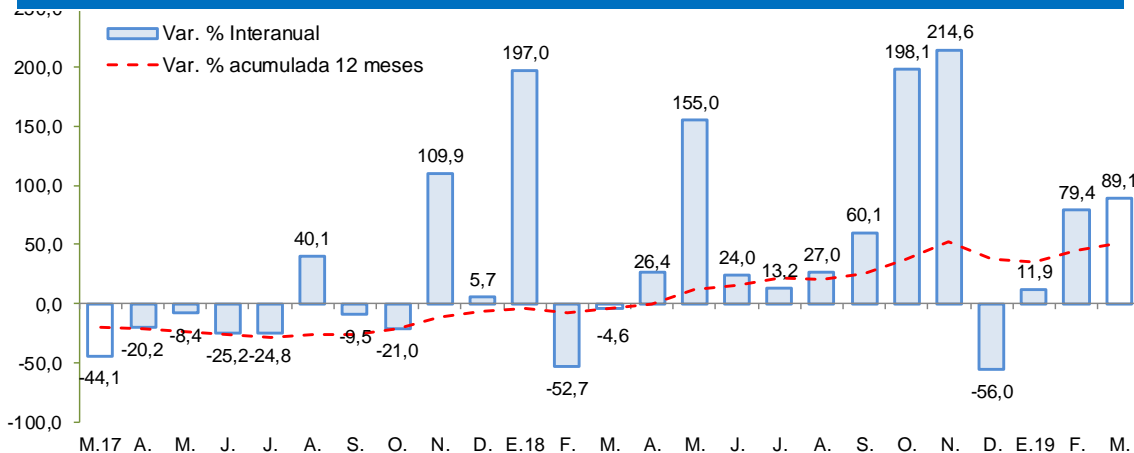

Fuente: MEF

Elaboración: BCRP – Sucursal Huancayo

- Entre los **principales proyectos** de inversión pública que se vienen ejecutando destacan: Instalación del servicio de readaptación social en el nuevo establecimiento penitenciario de Ica, distrito de Santiago, provincia de Ica (S/ 193,2 millones); Construcción de la autopista Chincha – Ica tramo Km 188.0 – Km 283.6 con un presupuesto de S/ 103,9 millones; Creación del servicio educativo especializado para alumnos del 2do grado de secundaria de educación básica regular con alto desempeño académico de la región de Ica (S/ 41,19 millones); Instalación de banda ancha para la conectividad integral y desarrollo social de la región Ica (S/ 36,8 millones); y Afianzamiento hídrico de la cuenca del Rio Grande - Santa Cruz – Palpa (S/ 36,7 millones).