



BANCO CENTRAL DE RESERVA DEL PERÚ

Ica: Síntesis de Actividad Económica - Febrero 2019 -

**Departamento de Estudios Económicos
Sucursal Huancayo**

Abril 2019

Actividad Primaria

- El **sector agropecuario** creció 19,3 por ciento en el segundo mes del año, por la mayor producción agrícola (23,7 por ciento) en cultivos como espárrago (11,6 por ciento), uva (56,3 por ciento) y algodón (54,8 por ciento), además de la parte pecuaria (11,2 por ciento) como huevo (16,2 por ciento) y carne de ave (4,8 por ciento).
- La **actividad pesquera** aumentó 53,9 por ciento interanual en febrero por la mayor pesca para consumo humano directo (52,0 por ciento) ante la mayor captura para fresco y congelado, a lo que se añadió la pesca para consumo humano indirecto (65,4 por ciento).
- La **actividad minera** disminuyó 21,4 por ciento, debido a la menor producción de hierro (-37,8 por ciento) y cobre (-7,7 por ciento). Al respecto, la disminución en hierro se sustentó por la disminución de la “ley mineral” de la mina Marcona así como por las pruebas que se están desarrollando para poner en funcionamiento la ampliación de la planta por parte de la empresa Shougang Hierro.

Otros Indicadores de Actividad Económica

- La **actividad manufacturera primaria** aumentó 91,0 por ciento con relación a febrero de 2019, por la mayor producción de metales refinados (316,3 por ciento) así como de hidrocarburos líquidos (82,2 por ciento).
- El **crédito directo total** en la región (S/ 4 981 millones) se expandió en 10,9 por ciento en enero de 2019 con relación a similar mes del año pasado. De otro lado, los créditos de consumo e hipotecarios registraron un crecimiento de 12,3 y 6,6 por ciento, respectivamente.
- Por su parte, la **inversión pública** (S/ 31,9 millones) fue mayor en 79,4 por ciento en febrero de 2019 por la expansión de la ejecución en todos los niveles de gobierno.

Ica: Otros indicadores de actividad económica (Variación % respecto a similar mes del año anterior)

| | Set.18 | Oct. 18 | Nov. 18 | Dic. 18 | Ene. 19 | Feb.19 |
|--------------------------------------|--------|---------|---------|---------|---------|--------|
| Producción industrial primaria 1/ | ↑ 18,3 | ↓ -10,9 | ↑ 40,3 | ↑ 6,4 | ↑ 4,9 | ↑ 91,0 |
| Arribos a los establec. de hospedaje | ↑ 9,2 | ↑ 7,5 | ↑ 7,7 | ↓ -1,4 | | |
| Crédito total 2/ | ↑ 9,9 | ↑ 12,9 | ↑ 9,5 | ↑ 10,4 | ↑ 10,9 | |
| Crédito de consumo 2/ | ↑ 10,1 | ↑ 11,0 | ↑ 12,4 | ↑ 11,7 | ↑ 12,3 | |
| Crédito hipotecario 2/ | ↓ -1,4 | ↑ 7,8 | ↑ 8,2 | ↑ 6,8 | ↑ 6,6 | |
| Inversión pública 2/ | ↑ 60,1 | ↑ 198,1 | ↑ 214,6 | ↓ -56,0 | ↑ 11,9 | ↑ 79,4 |

1/ En términos reales.

2/ En términos nominales.

Fuentes: BCRP - Sucursal Huancayo, MINEM, PRODUCE, MINCETUR, SBS y MEF.

El sector agropecuario aumentó 19,3 por ciento en febrero por la mayor producción agrícola (23,7 por ciento) y pecuaria (11,2 por ciento).

Ica: Producción de principales productos agropecuarios 1/ (En toneladas)

| Subsectores | Estructura Porcentual 2017 2/ | Febrero | | | Enero - Febrero | | | | |
|--------------------------------------|-------------------------------|---------|--------|-------------|--------------------------------|---------|---------|-------------|--------------------------------|
| | | 2018 | 2019 | Var.% | Contribución al crecimiento 3/ | 2018 | 2019 | Var.% | Contribución al crecimiento 3/ |
| PRODUCCIÓN AGRÍCOLA | 64,6 | | | 23,7 | 15,3 | | | 12,8 | 8,6 |
| Orientado al mercado externo | | | | | | | | | |
| Mdo. externo agroindustria 2/ | 57,6 | | | 25,3 | 15,4 | | | 13,5 | 8,7 |
| Espárrago | 21,0 | 11 291 | 12 598 | 11,6 | 1,8 | 28 649 | 31 819 | 11,1 | 2,0 |
| Uva | 13,0 | 45 744 | 71 501 | 56,3 | 16,3 | 112 653 | 138 912 | 23,3 | 7,7 |
| Algodón 1/ | 1,5 | 1 633 | 2 528 | 54,8 | 1,0 | 3 079 | 4 267 | 38,6 | 0,6 |
| Tomate | 2,6 | 24 418 | 15 472 | -36,6 | -2,8 | 42 790 | 34 415 | -19,6 | -1,2 |
| Maíz amarillo duro | 5,6 | 11 594 | 12 971 | 11,9 | 0,4 | 23 112 | 24 559 | 6,3 | 0,2 |
| Cebolla cabeza amarilla | 2,5 | 685 | 1 244 | 81,6 | 0,1 | 1 824 | 5 017 | 175,1 | 0,4 |
| Páprika | 0,4 | 328 | 220 | -32,8 | -0,3 | 452 | 220 | -51,3 | -0,3 |
| Mandarina | 3,3 | 843 | 256 | -69,6 | -0,2 | 843 | 256 | -69,6 | -0,1 |
| Palto | 2,4 | 1 812 | 514 | -71,7 | -0,7 | 1 812 | 514 | -71,7 | -0,3 |
| Alcachofa | 2,1 | 0 | 0 | - | 0,0 | 175 | 0 | -100,0 | -0,1 |
| Pallar grano seco | 0,6 | 12 | 4 | -70,2 | 0,0 | 83 | 52 | -37,0 | 0,0 |
| Tangelo | 1,2 | 0 | 0 | - | 0,0 | 0 | 0 | - | 0,0 |
| Pecano | 0,6 | 0 | 0 | - | 0,0 | 0 | 0 | - | 0,0 |
| Orientado al mercado interno | 7,0 | | | -5,7 | -0,2 | | | -3,6 | -0,1 |
| Papa | 2,2 | 75 | 187 | 151,0 | 0,0 | 75 | 187 | 151,0 | 0,0 |
| Zapallo | 0,8 | 1 992 | 1 439 | -27,8 | -0,1 | 4 861 | 3 449 | -29,1 | -0,1 |
| Alfalfa | 0,6 | 10 145 | 10 983 | 8,3 | 0,0 | 21 084 | 22 260 | 5,6 | 0,0 |
| Maíz choclo | 0,3 | 0 | 0 | - | 0,0 | 112 | 72 | - | 0,0 |
| Camote | 0,5 | 2 561 | 3 454 | 34,9 | 0,2 | 4 145 | 5 844 | 41,0 | 0,2 |
| PRODUCCIÓN PECUARIA | 35,4 | | | 11,2 | 4,0 | | | 11,8 | 3,9 |
| Huevo | 19,3 | 14 048 | 16 320 | 16,2 | 3,1 | 28 138 | 32 361 | 15,0 | 2,7 |
| Carne de ave 4/ | 12,7 | 6 642 | 6 958 | 4,8 | 0,6 | 13 377 | 14 534 | 8,6 | 1,1 |
| SECTOR AGROPECUARIO 1/ | 100,0 | | | 19,3 | 19,3 | | | 12,5 | 12,5 |

1/ Cifras preliminares.
 2/ A precios de 2007
 3/ En base a la estructura de similar periodo de 2017.
 4/ Peso neto.
 Fuente: MINAGRI
 Elaboración: BCRP - Sucursal Huancayo.

- El crecimiento del **subsector agrícola** en febrero (23,7 por ciento), obedeció a la mayor producción orientada al mercado externo y agroindustria (25,3 por ciento) por el incremento observado en los cultivos como espárrago (11,6 por ciento), uva (56,3 por ciento) y algodón (54,8 por ciento). En el primer caso, por mayores rendimientos del cultivo; en uva por ampliación de las áreas sembradas y mejora en los rendimientos promedios; mientras que, en algodón por recuperación de las siembras, luego de que en las campañas previas se contrajera por los menores precios en chacra.
- En cuanto al **subsector pecuario**, el incremento de 11,2 por ciento en el mes, se sustentó en la mayor producción de huevo (16,2 por ciento) y de carne de ave (4,8 por ciento). Respecto al periodo acumulado bimestral, aumentó la producción de huevo (15,0 por ciento) y de carne de ave (8,6 por ciento). En cuanto a la participación en el VBP del sub sector, lideró la producción de carne de ave (36,8 por ciento) y huevo (55,1 por ciento), por la actividad avícola intensiva de las granjas asentadas particularmente en la provincia de Chincha.

Ica: Crecimiento de la producción agropecuaria 1/ (Var.% real respecto a similar mes del año anterior)

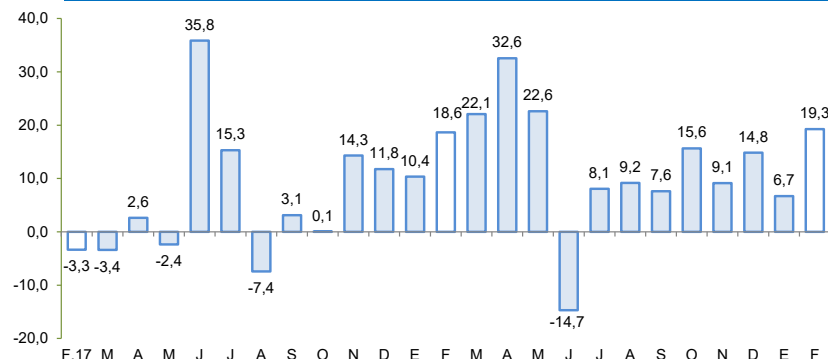

1/ Estimado a precios de 2007
 Fuente: MINAGRI
 Elaboración: BCRP - Sucursal Huancayo

En febrero la producción pesquera aumentó 53,9 por ciento, por la mayor extracción para consumo humano directo (52,0 por ciento) e indirecto (65,4 por ciento).

Ica: Producción Pesquera 1/

(Var. % real respecto al mismo periodo del año anterior)

| Destino | Febrero | | | Enero - Febrero | | |
|---------------------------------|---------|-------|-------------|-----------------|--------|--------------|
| | 2018 | 2019 | Var. % 2/ | 2018 | 2019 | Var. % 2/ |
| Consumo Humano Directo | | | 52,0 | | | 57,8 |
| Fresco | 1 926 | 3 396 | 76,4 | 3 693 | 7 918 | 114,4 |
| Enlatado | 0 | 381 | - | 44 | 483 | 999,3 |
| Curado | 1 124 | 475 | - 57,7 | 1 920 | 851 | - 55,7 |
| Congelado | 138 | 435 | 215,2 | 284 | 680 | 139,1 |
| Consumo Humano Indirecto | | | 65,4 | | | 218,1 |
| Anchoveta | 0 | 0 | - | 0 | 12 648 | - |
| Otras especies | 2 364 | 3 909 | 65,4 | 5 863 | 5 694 | - 2,9 |
| SECTOR PESCA 2/ | | | 53,9 | | | 86,6 |

1/ Cifras preliminares.

2/ A precios de 2007.

Fuente: PRODUCE y DIREPRO Ica.

Elaboración: BCRP - Sucursal Huancayo.

- La **producción pesquera** aumentó 53,9 por ciento en febrero respecto a similar mes de 2018, por la mayor pesca para consumo humano directo (52,0 por ciento), principalmente para fresco (76,4 por ciento) y congelado (215,2 por ciento). De otro lado, se expandió también la pesca para consumo humano indirecto (65,4 por ciento) por la pesca de otras especies diferentes a la anchoveta.
- El precio promedio de la harina de pescado en febrero fue de US\$ 1 466 por tonelada, nivel menor respecto al mes previo en 0,6 por ciento, e inferior en 8,4 por ciento con relación a febrero de 2018.

Cotización de la harina de pescado

(US\$/Tonelada – Hamburgo)

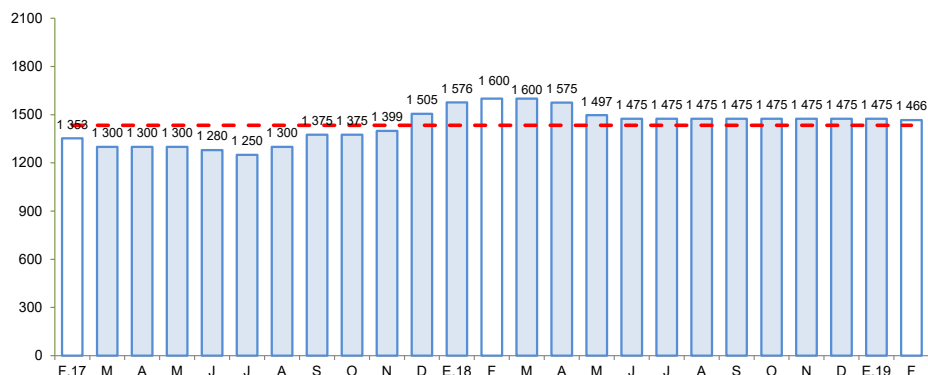

Fuente: Bloomberg.

Elaboración: BCRP – Sucursal Huancayo

En febrero, la producción minera disminuyó 21,4 por ciento, principalmente por la menor producción de hierro (-37,8 por ciento) de la mina Marcona.

Ica: Producción Minera 1/

(Var. % real respecto al mismo periodo del año anterior)

| Mineral | Estructura Porcentual 2017 2/ | Febrero | | | | Enero - Febrero | | | |
|--------------------------|-------------------------------------|---------|---------|--------------|--------------------|-----------------|-----------|--------------|--------------------|
| | | 2018 | 2019 | Var.% | Contribución 3/ | 2018 | 2019 | Var.% | Contribución 3/ |
| Hierro (TMF) | 42,3 | 942 042 | 586 328 | -37,8 | -19,7 | 1 927 997 | 1 186 774 | -38,4 | -19,7 |
| Zinc (TMF) | 28,6 | 9 375 | 9 773 | 4,2 | 0,8 | 20 378 | 21 203 | 4,1 | 0,8 |
| Cobre (TMF) | 22,3 | 4 692 | 4 331 | -7,7 | -1,8 | 9 534 | 9 301 | -2,4 | -0,6 |
| Plata (Onzas troy) | 4,1 | 252 173 | 248 095 | -1,6 | -0,0 | 597 070 | 555 754 | -6,9 | -0,2 |
| Plomo (TMF) | 2,5 | 971 | 885 | -8,8 | -0,1 | 2 352 | 2 037 | -13,4 | -0,3 |
| Oro (Onzas troy) | 0,3 | 838 | 85 | -89,9 | -0,5 | 1 240 | 224 | -82,0 | -0,3 |
| SECTOR MINERÍA 2/ | 100,0 | | | -21,4 | -21,4 | | | -20,3 | -20,3 |

1/ Cifras preliminares.

2/ A precios de 2007.

3/ En base a la estructura porcentual de similar periodo de 2017.

Fuente: MINEM.

Elaboración: BCRP - Sucursal Huancayo.

- La **producción minera** disminuyó 21,4 por ciento, debido a la menor producción de hierro (-37,8 por ciento) y cobre (-7,7 por ciento). Al respecto, la disminución en hierro se sustentó por la disminución de la "ley mineral" de la mina Marcona así como por las pruebas que se están desarrollando para poner en funcionamiento la ampliación de la planta por parte de la empresa Shougang Hierro.
- De otro lado, entre enero y febrero de 2019 el sector disminuyó 20,3 por ciento, por la menor producción de hierro (-38,4 por ciento) y cobre (-2,4 por ciento). En el primer caso, afectado por la menor extracción de la mina Marcona, por menor "ley" de algunas vetas además por pruebas que se están efectuando para poner en marcha la ampliación realizada en la mina.
- En términos de participación en el Valor Bruto de Producción (VBP) minero, en lo que va del año, destacó hierro con 39,6 por ciento, seguido de cobre y zinc con 28,7 y 25,8 por ciento, respectivamente.

Ica: Crecimiento de la producción minera 1/

(Var. % real respecto a similar mes del año anterior)

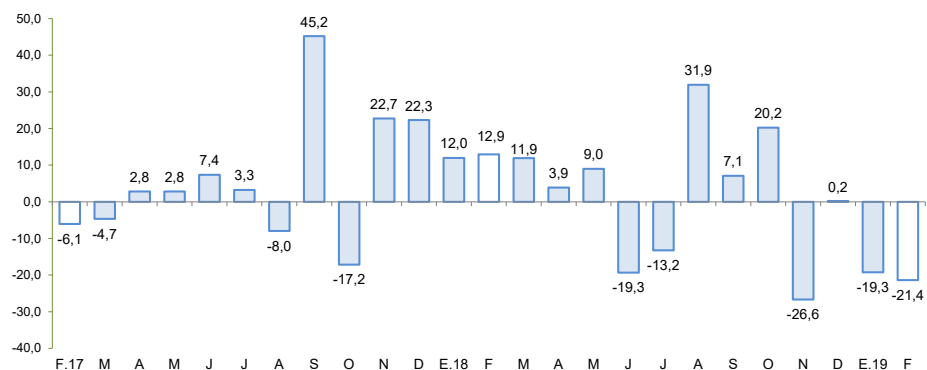

1/ Estimado a precios de 2007

Fuente: MINEM

Elaboración: BCRP - Sucursal Huancayo

En febrero, la producción manufacturera primaria aumentó 91,0 por ciento, principalmente por la mayor producción de metales refinados (316,3 por ciento) y de hidrocarburos líquidos (82,2 por ciento).

Ica: Producción Manufacturera Primaria 1/ (Var. % real respecto al mismo periodo del año anterior)

| Ramas de Actividad | Estructura porcentual 2017 2/ | Febrero Var. % | Enero - Febrero Var. % |
|-------------------------------|-------------------------------|----------------|------------------------|
| Refinación de Metales | 8,3 | 316,3 | 63,9 |
| Estaño refinado | 8,3 | 316,3 | 63,9 |
| Productos pesqueros | 5,5 | - | - |
| Harina de pescado | 5,1 | - | - |
| Aceite de pescado | 0,3 | - | - |
| Hidrocarburos líquidos | 86,3 | 82,2 | 30,1 |
| Glp | 41,8 | 87,4 | 33,4 |
| Gasolina | 37,5 | 81,5 | 29,9 |
| Diesel y fuel oil | 7,0 | 55,8 | 11,7 |
| Manufactura Primaria | 100,0 | 91,0 | 33,3 |

1/ Cifras preliminares.

Fuente: MINEM y PRODUCE

Elaboración: BCRP - Sucursal Huancayo.

- El **procesamiento primario de recursos** aumentó 91,0 por ciento en febrero, por la mayor producción de metales refinados (316,3 por ciento) así como de hidrocarburos líquidos (82,2 por ciento).
- En el acumulado enero - febrero, el sub sector se expandió en 33,3 por ciento, por la mayor producción de hidrocarburos líquidos (30,1 por ciento) como de metales refinados (63,9 por ciento).

Ica: Crecimiento de la producción manufacturera primaria 1/ (Var.% real respecto a similar mes del año anterior)

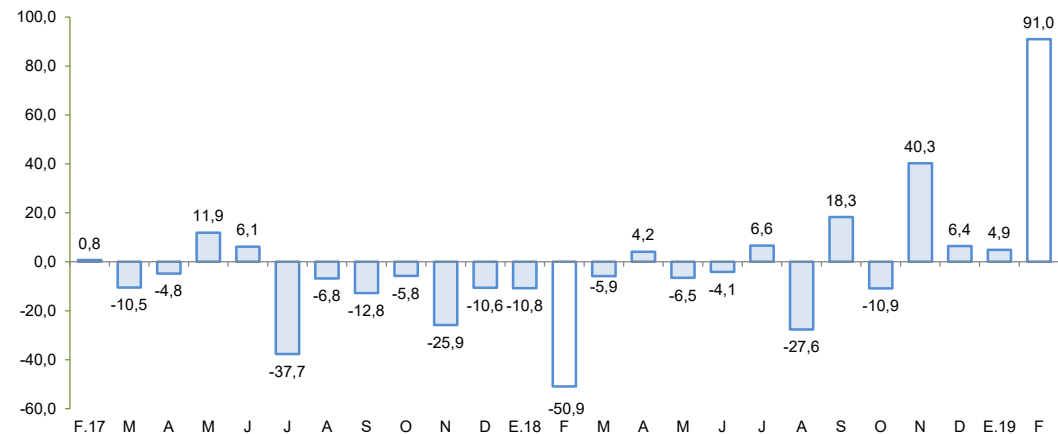

Fuente: MINEM y PRODUCE.

Elaboración: BCRP - Sucursal Huancayo

En enero, el crédito directo en la región (S/ 4 981 millones) creció 10,9 por ciento respecto de similar mes del año 2018 y en 0,4 por ciento con relación al mes previo. En el primer caso, influyeron las mayores colocaciones de la Banca Múltiple (8,0 por ciento) y de las Cajas Municipales (19,3 por ciento).

Ica: Crédito Directo (Saldos a fin de periodo)

| | Estructura % Ene-19 | Saldos en millones de soles con TCF 1/ Dic-18 Ene-19 | | Tasa de crecimiento (%) Mes 12 Meses | |
|-----------------------------------|------------------------|--|--------------|---|--------------|
| | | Dic-18 | Ene-19 | Mes | 12 Meses |
| Banco de la Nación | 3,8 | 190 | 192 | 1,0 | 15,1 |
| Agrobanco | 0,3 | 14 | 14 | 0,1 | -27,3 |
| Banca Múltiple | 68,7 | 3 414 | 3 424 | 0,3 | 8,0 |
| Instituciones No Bancarias | 27,1 | 1 343 | 1 351 | 0,6 | 19,1 |
| Financieras | 8,8 | 439 | 439 | 0,1 | 20,7 |
| Cajas Municipales | 18,0 | 890 | 898 | 0,9 | 19,3 |
| Cajas Rurales | 0,0 | 0 | 0 | - | - |
| Edpymes | 0,3 | 14 | 14 | -0,1 | -24,0 |
| Arrendamiento Financiero | 0,0 | 0 | 0 | - | - |
| TOTAL | 100,0 | 4 961 | 4 981 | 0,4 | 10,9 |
| Empresas | 58,4 | 2 905 | 2 911 | 0,2 | 10,9 |
| Personas | 41,6 | 2 056 | 2 070 | 0,7 | 10,9 |
| Consumo | 32,0 | 1 578 | 1 593 | 1,0 | 12,3 |
| Hipotecario | 9,6 | 478 | 477 | -0,1 | 6,6 |
| MN | 76,4 | 3 790 | 3 808 | 0,5 | 11,4 |
| ME | 23,6 | 1 170 | 1 174 | 0,3 | 9,5 |
| ME (Mill. US\$) | | 347 | 348 | 0,3 | 9,5 |

1/ TCF = Tipo de Cambio Fijo (S/ 3,37 por US\$)

Fuente: SBS y AFP.

Elaboración: BCRP, Sucursal Huancayo. Departamento de Estudios Económicos.

- La **morosidad** al término de diciembre de 2018 alcanzó 4,9 por ciento, nivel mayor en 0,2 de punto porcentual en comparación a similar mes del año pasado. Los mayores ratios se registraron en las Cajas Municipales (4,1 por ciento) y Agrobanco (46,9 por ciento).

Ica: Crecimiento del crédito directo

(Var.% nominal con respecto a similar mes del año anterior)

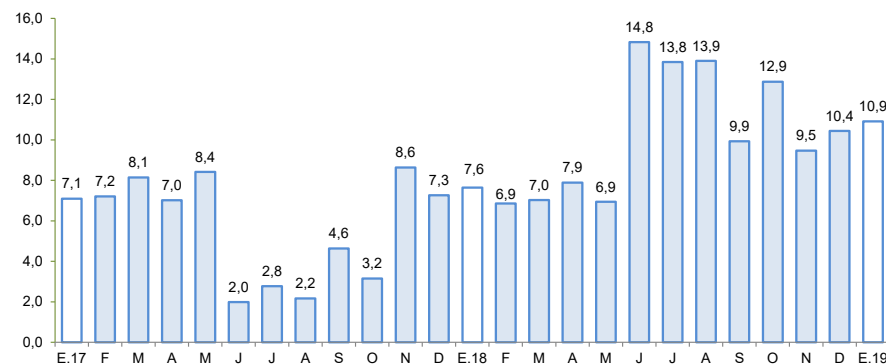

Fuente: SBS y AFP.

Elaboración: BCRP – Sucursal Huancayo

Ica: Tasa de morosidad 1/

(Porcentaje)

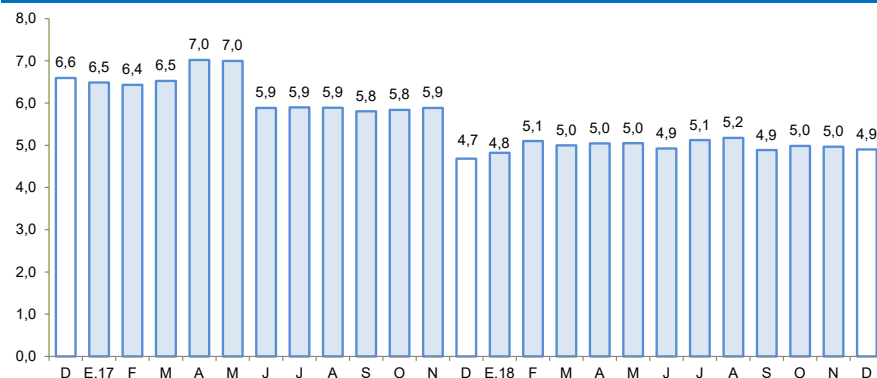

1/ Morosidad = (créditos vencidos + créditos en cobranza judicial) / colocaciones brutas.

Fuente: SBS y AFP.

Elaboración: BCRP – Sucursal Huancayo

Los depósitos en enero de 2019 (S/ 3 188 millones) aumentaron en 9,7 por ciento respecto a similar mes del año previo, por los mayores depósitos del Banco de la Nación (9,8 por ciento), Banca Múltiple (8,1 por ciento) y de las Instituciones No Bancarias (13,7 por ciento), mientras que por modalidad de depósitos, el incremento se observó en las modalidades de ahorro y a plazo.

Ica: Depósitos

(Saldos a fin de periodo)

| | Saldos en millones de soles con TCF 1/ | | Tasa de crecimiento (%) | |
|-----------------------------------|--|--------------|-------------------------|-------------|
| | Dic-18 | Ene-19 | Mes | 12 Meses |
| Banco de la Nación | 314 | 314 | 0,1 | 9,8 |
| Banca Múltiple | 2 016 | 2 044 | 1,4 | 8,1 |
| Instituciones No Bancarias | 821 | 830 | 1,1 | 13,7 |
| Financieras | 40 | 40 | 0,7 | 26,8 |
| Cajas Municipales | 782 | 790 | 1,1 | 13,1 |
| Cajas Rurales | 0 | 0 | - | - |
| TOTAL | 3 151 | 3 188 | 1,1 | 9,7 |
| Vista | 613 | 640 | 4,4 | -0,5 |
| Ahorro | 1 338 | 1 343 | 0,4 | 16,6 |
| A plazo | 1 200 | 1 204 | 0,3 | 8,5 |
| MN | 2 422 | 2 411 | -0,5 | 11,4 |
| ME | 730 | 777 | 6,5 | 4,8 |
| ME (Mill. US\$) | 216 | 231 | 6,5 | 4,8 |

1/ TCF = Tipo de Cambio Fijo (S/ 3,37 por US\$)

Fuente: SBS y AFP.

Elaboración: BCRP, Sucursal Huancayo. Departamento de Estudios Económicos.

Ica: Crecimiento de los depósitos

(Var. % nominal con respecto a similar mes del año anterior)

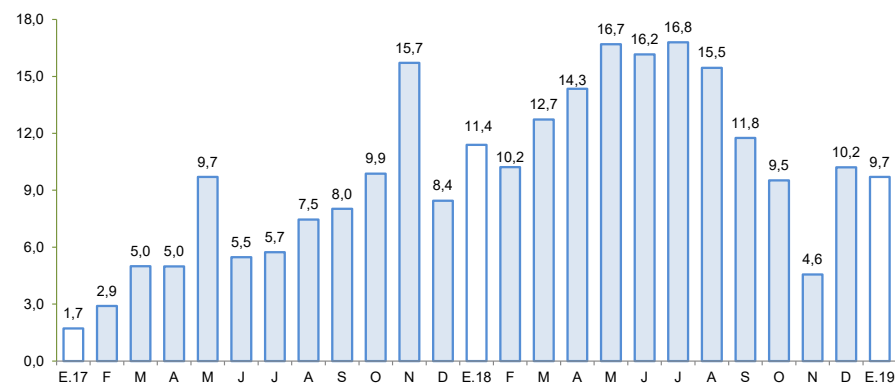

Fuente: SBS y AFP.

Elaboración: BCRP – Sucursal Huancayo

La inversión pública aumentó 79,4 por ciento en febrero, por la mayor ejecución en todos los niveles de gobierno.

Ica: Ejecución del Presupuesto de Inversiones 1/ 2/

(En millones de soles)

| | Febrero | | | Enero - Febrero | | |
|--------------------------|-------------|-------------|-------------|-----------------|-------------|-------------|
| | 2 018 | 2 019 | Var % real | 2 018 | 2 019 | Var % real |
| Gobierno Nacional | 3,1 | 5,2 | 63,3 | 5,5 | 13,0 | 129,6 |
| Gobierno Regional | 1,0 | 4,6 | 355,1 | 1,3 | 4,9 | 276,7 |
| Gobiernos locales | 13,3 | 22,0 | 62,5 | 18,3 | 22,8 | 22,1 |
| Inversión Pública | 17,4 | 31,9 | 79,4 | 25,1 | 40,6 | 58,8 |

1/ Información actualizada al 28 de febrero de 2019

2/ Comprende la adquisición de activos no financieros.

Fuente: MEF

Elaboración: BCRP - Sucursal Huancayo.

Ica: Crecimiento de la Ejecución del Presupuesto de Inversiones

(Var.% real)

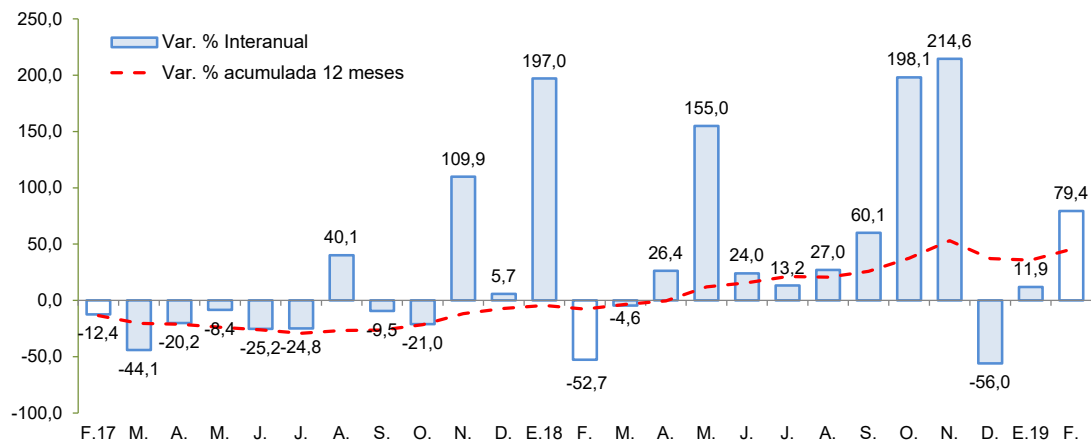

Fuente: MEF

Elaboración: BCRP - Sucursal Huancayo

- La **inversión pública** en los tres niveles de gobierno totalizó S/ 31,9 millones, mayor en 79,4 por ciento con relación al segundo mes de 2018, debido a la expansión en la ejecución en todos los niveles de gobierno. El gasto acumulado entre enero y febrero sumó S/ 40,6 millones, lo que significó una ejecución de 4,1 por ciento del PIM para 2019, el cual ascendió a S/ 983 millones. En el mismo periodo, la inversión se orientó principalmente a los rubros de Justicia, Transporte, Saneamiento y Cultura y Deporte, los que en conjunto representaron el 79,9 por ciento del total ejecutado. Por nivel de gobierno, los municipios registraron el mayor desembolso en inversiones con una participación de 56,0 por ciento.

- Entre los **principales proyectos** de inversión pública que se vienen ejecutando destacan: Construcción de la autopista Chíncha – Ica tramo Km 188.0 – Km 283.6 con un presupuesto de S/ 103,9 millones; Creación del servicio educativo especializado para alumnos del 2do grado de secundaria de educación básica regular con alto desempeño académico de la región de Ica (S/ 62,9 millones); Instalación del servicio de readaptación social en el nuevo establecimiento penitenciario de Ica, distrito de Santiago, provincia de Ica (S/ 50,0 millones); Instalación de banda ancha para la conectividad integral y desarrollo social de la región Ica (S/ 36,8 millones); y Afianzamiento hídrico de la cuenca del Río Grande - Santa Cruz – Palpa (S/ 36,7 millones).