



BANCO CENTRAL DE RESERVA DEL PERÚ

Ica: Síntesis de Actividad Económica - Enero 2019 -

**Departamento de Estudios Económicos
Sucursal Huancayo**

Marzo 2019

Actividad Primaria

- El **sector agropecuario** creció 6,7 por ciento en el primer mes del año, por la mayor producción agrícola (4,1 por ciento) en cultivos como tomate (3,1 por ciento), espárrago (10,7 por ciento) y cebolla cabeza amarilla (231,4 por ciento), además de la parte pecuaria (12,4 por ciento) como huevo (13,8 por ciento) y carne de ave (12,5 por ciento).
- La **actividad pesquera** aumentó 121,2 por ciento interanual en enero por la mayor pesca para consumo humano directo (64,5 por ciento) ante la mayor captura para fresco y enlatado, a lo que se añadió la pesca para consumo humano indirecto (321,3 por ciento).
- La **actividad minera** disminuyó 19,5 por ciento, debido a la menor producción de hierro (-39,1 por ciento) y plata (-10,8 por ciento). Al respecto, la disminución en hierro se sustentó por la disminución de la "ley mineral" de la mina Marcona así como por las pruebas que se están desarrollando para poner en funcionamiento la ampliación de la planta por parte de la empresa Shougang Hierro.

Otros Indicadores de Actividad Económica

- La **actividad manufacturera primaria** aumentó 4,9 por ciento con relación a enero de 2018, por la mayor producción de metales refinados (6,5 por ciento como de hidrocarburos líquidos (3,2 por ciento).
- El **crédito directo total** en la región (S/ 4 916 millones) se expandió en 10,5 por ciento en diciembre de 2018 con relación a similar mes de 2017. De otro lado, los créditos de consumo e hipotecarios registraron un crecimiento de 11,7 y 6,9 por ciento, respectivamente.
- Por su parte, la **inversión pública** (S/ 8,7 millones) fue mayor en 11,9 por ciento en enero de 2019 por la expansión de la ejecución a nivel del Gobierno Nacional (216,6 por ciento).

Ica: Otros indicadores de actividad económica (Variación % respecto a similar mes del año anterior)

	Ago.18	Set.18	Oct. 18	Nov. 18	Dic. 18	Ene. 19
Producción industrial primaria 1/	↓-27,6	↑18,3	↓-10,9	↑40,3	↑6,4	↑4,9
Arribos a los establec. de hospedaje	↓-5,9	↑9,2	↑7,5	↑7,7	↓-1,4	
Crédito total 2/	↑13,8	↑9,9	↑12,8	↑9,5	↑10,5	
Crédito de consumo 2/	↑11,8	↑10,1	↑11,0	↑12,4	↑11,7	
Crédito hipotecario 2/	↓-2,0	↓-1,4	↑8,0	↑8,3	↑6,9	
Inversión pública 2/	↑27,0	↑60,1	↑198,1	↑214,6	↓-56,0	↑11,9

1/ En términos reales.

2/ En términos nominales.

Fuentes: BCRP - Sucursal Huancayo, MINEM, PRODUCE, MINCETUR, SBS y MEF.

El sector agropecuario aumentó 6,7 por ciento en enero por la mayor producción agrícola (4,1 por ciento) y pecuaria (12,4 por ciento).

Ica: Producción de principales productos agropecuarios 1/ (En toneladas)

Subsectores	Estructura Porcentual 2017 2/	Enero			Contribución al crecimiento 3/
		2018	2019	Var.%	
PRODUCCIÓN AGRÍCOLA	64,6			4,1	2,8
Orientado al mercado externo					
Mdo. externo agroindustria 2/	57,6			4,3	2,9
Espárrago	21,0	17 358	19 220	10,7	2,2
Uva	13,0	66 909	67 411	0,7	0,3
Algodón 1/	1,5	1 446	1 739	20,3	0,3
Tomate	2,6	18 372	18 943	3,1	0,2
Maíz amarillo duro	5,6	11 519	11 588	0,6	0,0
Cebolla cabeza amarilla	2,5	1 139	3 773	231,4	0,5
Páprika	0,4	125	0	-100,0	-0,3
Mandarina	3,3	0	0	-	0,0
Palto	2,4	0	0	-	0,0
Alcachofa	2,1	175	0	-100,0	-0,1
Pallar grano seco	0,6	71	49	-31,4	0,0
Tangelo	1,2	0	0	-	0,0
Pecano	0,6	0	0	-	0,0
Orientado al mercado interno	7,0			-1,1	0,0
Papa	2,2	0	0	-	0,0
Zapallo	0,8	2 869	2 010	-29,9	-0,1
Alfalfa	0,6	10 938	11 277	3,1	0,0
Maíz choclo	0,3	112	72	-35,5	0,0
Camote	0,5	1 584	2 390	50,9	0,1
PRODUCCIÓN PECUARIA	35,4			12,4	3,9
Huevo	19,3	14 090	16 042	13,8	2,3
Carne de ave 4/	12,7	6 735	7 576	12,5	1,5
SECTOR AGROPECUARIO 1/	100,0			6,7	6,7

1/ Cifras preliminares.

2/ A precios de 2007

3/ En base a la estructura de similar periodo de 2017.

4/ Peso neto.

Fuente: MINAGRI

Elaboración: BCRP - Sucursal Huancayo.

- El crecimiento del **subsector agrícola** en enero (4,1 por ciento), obedeció a la mayor producción orientada al mercado externo y agroindustria (4,3 por ciento) por el incremento observado en los cultivos como tomate (3,1 por ciento), espárrago (10,7 por ciento) y cebolla cabeza amarilla (231,4 por ciento), explicándose en el caso del tomate, por efecto de mayores siembras para exportación en pasta; en espárrago por mejora en los rendimientos, por renovación de cultivos en las últimas campañas; mientras que en cebolla cabeza amarilla, por un desfase en las siembras y mayores expectativas de exportación.
- En cuanto al **subsector pecuario**, el incremento de 12,4 por ciento en el mes, se sustentó en la mayor producción de huevo (13,8 por ciento) y de carne de ave (12,5 por ciento). En cuanto a la participación en el VBP del sub sector, lideraron, la producción de carne de ave (37,8 por ciento) y huevo (54,0 por ciento), por la actividad avícola intensiva de las granjas asentadas particularmente en la provincia de Chincha.

Ica: Crecimiento de la producción agropecuaria 1/ (Var.% real respecto a similar mes del año anterior)

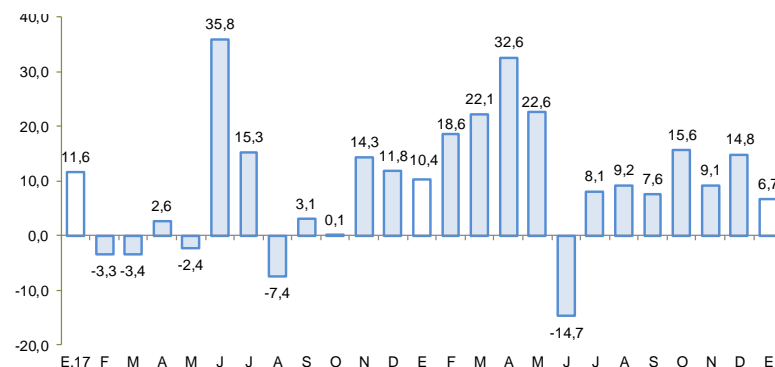

1/ Estimado a precios de 2007

Fuente: MINAGRI

Elaboración: BCRP - Sucursal Huancayo

En enero la producción pesquera aumentó 121,2 por ciento, por la mayor extracción para consumo humano directo (64,5 por ciento) e indirecto (321,3 por ciento).

Ica: Producción Pesquera 1/
(Var. % real respecto al mismo periodo del año anterior)

Destino	Enero		
	2018	2019	Var. %2/
Consumo Humano Directo			64,5
Fresco	1 767	4 522	155,9
Enlatado	44	102	132,1
Curado	796	376	- 52,7
Congelado	147	245	67,5
Consumo Humano Indirecto			321,3
Anchoveta	0	12 648	-
Otras especies	3 499	1 785	- 49,0
SECTOR PESCA 2/			121,2

1/ Cifras preliminares.

2/ A precios de 2007.

Fuente: PRODUCE y DIREPRO Ica.

Elaboración: BCRP - Sucursal Huancayo.

- La **producción pesquera** aumentó 121,2 por ciento en enero respecto a similar mes de 2018, por la mayor pesca para consumo humano directo (64,5 por ciento), principalmente para fresco (155,9 por ciento) y enlatado (132,1 por ciento). De otro lado, se expandió también la pesca para consumo humano indirecto, debido al levantamiento de la veda, lo que permitió la captura de 12,6 mil toneladas de anchoveta.
- El precio promedio de la harina de pescado en enero fue de US\$ 1 475 por tonelada, nivel similar respecto al mes previo, pero menor en 6,4 por ciento con relación a enero de 2018.

Cotización de la harina de pescado
(US\$/Tonelada – Hamburgo)

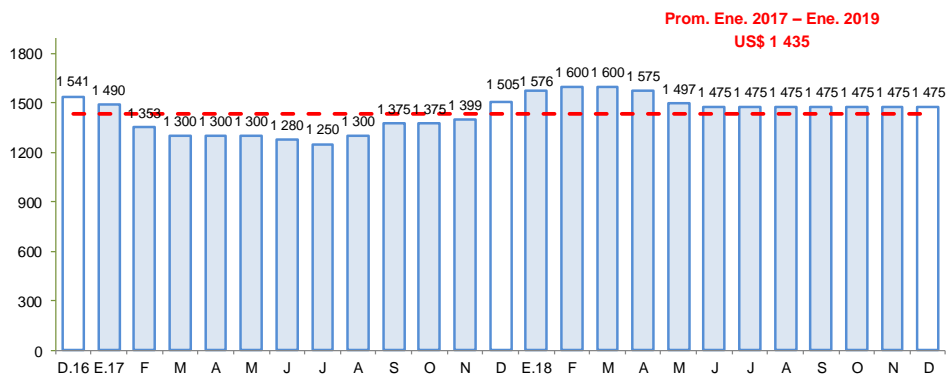

Fuente: Bloomberg.

Elaboración: BCRP – Sucursal Huancayo

En enero, la producción minera disminuyó 19,5 por ciento, principalmente por la menor producción de hierro (-39,1 por ciento) de la mina Marcona.

Ica: Producción Minera 1/ (Var. % real respecto al mismo periodo del año anterior)

Mineral	Estructura Porcentual 2017 2/	Enero			Contribución 3/
		2018	2019	Var.%	
Hierro (TMF)	42,3	985 955	600 446	- 39,1	-19,8
Zinc (TMF)	28,6	11 003	11 298	2,7	0,6
Cobre (TMF)	22,3	4 842	4 970	2,7	0,6
Plata (Onzas troy)	4,1	344 897	307 659	- 10,8	-0,4
Plomo (TMF)	2,5	1 382	1 152	- 16,6	-0,4
Oro (Onzas troy)	0,3	402	139	- 65,4	-0,2
SECTOR MINERÍA 2/	100,0			-19,5	-19,5

1/ Cifras preliminares.

2/ A precios de 2007.

3/ En base a la estructura porcentual de similar periodo de 2017.

Fuente: MINEM.

Elaboración: BCRP - Sucursal Huancayo.

- La **producción minera** disminuyó 19,5 por ciento, debido a la menor producción de hierro (-39,1 por ciento) y plata (-10,8 por ciento). Al respecto, la disminución en hierro se sustentó por la disminución de la "ley mineral" de la mina Marcona así como por las pruebas que se están desarrollando para poner en funcionamiento la ampliación de la planta por parte de la empresa Shougang Hierro.
- En términos de participación en el Valor Bruto de Producción (VBP) minero, en el primer mes del año, destacó hierro con 38,3 por ciento, seguido de cobre y zinc con 29,2 y 26,2 por ciento, respectivamente.

Ica: Crecimiento de la producción minera 1/ (Var.% real respecto a similar mes del año anterior)

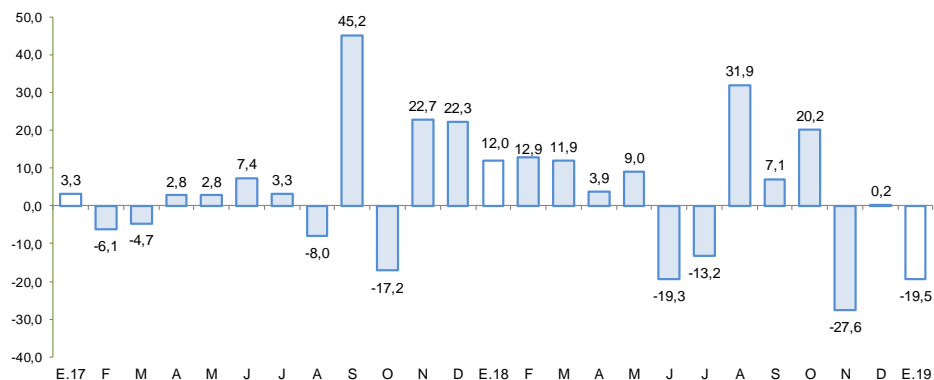

1/ Estimado a precios de 2007

Fuente: MINEM

Elaboración: BCRP – Sucursal Huancayo

En enero la producción manufacturera primaria aumentó 4,9 por ciento principalmente por la mayor producción de metales refinados (6,5 por ciento) y de hidrocarburos líquidos (3,2 por ciento).

Ica: Producción Manufacturera Primaria 1/ (Var. % real respecto al mismo periodo del año anterior)

Ramas de Actividad	Estructura porcentual 2017 2/	Enero Var. %
Refinación de Metales	8,3	6,5
Estaño refinado	8,3	6,5
Productos pesqueros	5,5	-
Harina de pescado	5,1	-
Aceite de pescado	0,3	-
Hidrocarburos líquidos	86,3	3,2
Glp	41,8	5,6
Gasolina	37,5	3,2
Diesel y fuel oil	7,0	-11,4
Manufactura Primaria	100,0	4,9

1/ Cifras preliminares.

Fuente: MINEM y PRODUCE

Elaboración: BCRP - Sucursal Huancayo.

- El **procesamiento primario de recursos** aumentó 4,9 por ciento en enero, por la mayor producción de metales refinados (6,5 por ciento) así como de hidrocarburos líquidos (3,2 por ciento).

Ica: Crecimiento de la producción manufacturera primaria 1/ (Var.% real respecto a similar mes del año anterior)

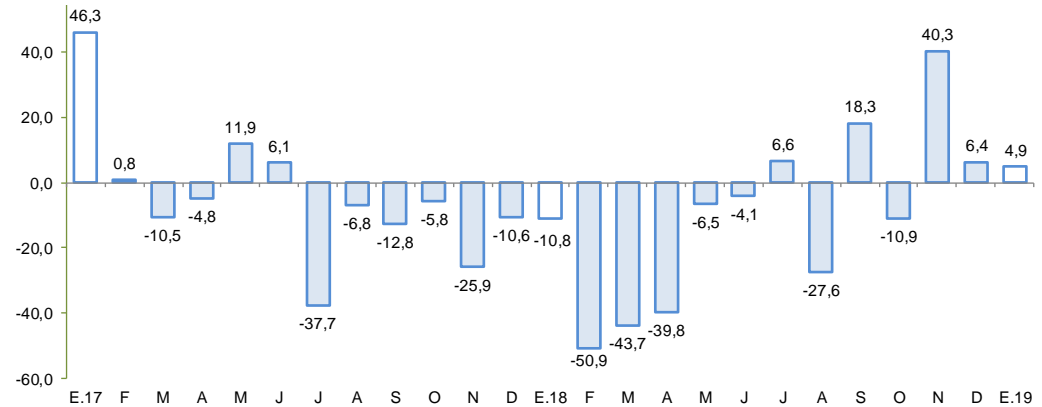

1/ Cifras preliminares.

Fuente: MINEM y PRODUCE.

Elaboración: BCRP – Sucursal Huancayo

En diciembre el crédito directo total en la región (S/ 4 916 millones) creció 10,5 por ciento respecto de similar mes del año anterior y en 1,2 por ciento con relación al mes previo. En el primer caso, influyeron las mayores colocaciones de la Banca Múltiple (7,3 por ciento) y de las Cajas Municipales (18,7 por ciento).

Ica: Crédito Directo (Saldos a fin de periodo)

	Estructura %	SalDOS en millones de soles con TCF 1/		Tasa de crecimiento (%)	
		Dic-18	Nov-18	Dic-18	Mes
Banco de la Nación	3,9	189	190	0,5	17,0
Agrobanco	0,3	13	14	4,1	-25,9
Banca Múltiple	68,5	3 334	3 369	1,1	7,3
Instituciones No Bancarias	27,3	1 320	1 343	1,7	18,9
Financieras	8,9	427	439	2,7	21,8
Cajas Municipales	18,1	879	890	1,3	18,7
Cajas Rurales	0,0	0	0	-	-
Edpymes	0,3	14	14	0,9	-25,5
Arrendamiento Financiero	0,0	0	0	-	-
TOTAL	100,0	4 856	4 916	1,2	10,5
Empresas	58,2	2 809	2 863	1,9	10,4
Personas	41,8	2 046	2 053	0,3	10,5
Consumo	32,1	1 571	1 578	0,5	11,7
Hipotecario	9,7	476	475	-0,1	6,9
MN	77,1	3 737	3 790	1,4	10,7
ME	22,9	1 119	1 125	0,6	9,7
ME (Mill. US\$)		345	347	0,6	9,7

1/ TCF = Tipo de Cambio Fijo (S/ 3.24 por US\$)

Fuente: SBS y AFP.

Elaboración: BCRP, Sucursal Huancayo. Departamento de Estudios Económicos.

- La **morosidad** al término de diciembre alcanzó 4,9 por ciento, nivel mayor en 0,2 de punto porcentual en comparación a similar mes del año pasado. Los mayores ratios se registraron en las Cajas Municipales (4,1 por ciento) y Agrobanco (46,9 por ciento).

Ica: Crecimiento del crédito directo

(Var. % nominal con respecto a similar mes del año anterior)

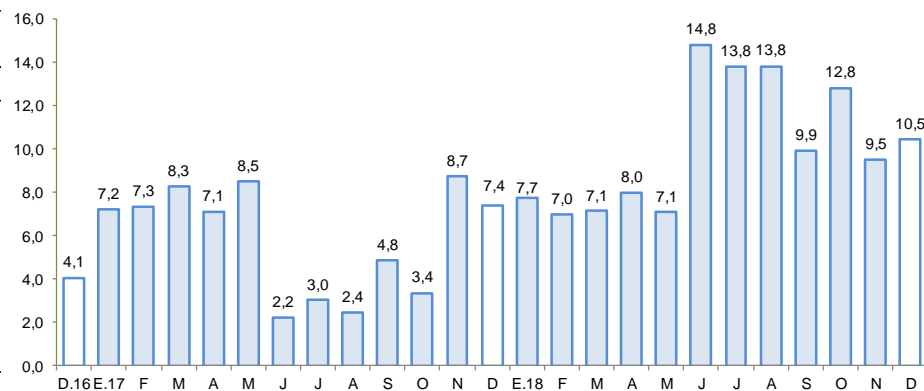

Fuente: SBS y AFP.

Elaboración: BCRP – Sucursal Huancayo

Ica: Tasa de morosidad 1/

(Porcentaje)

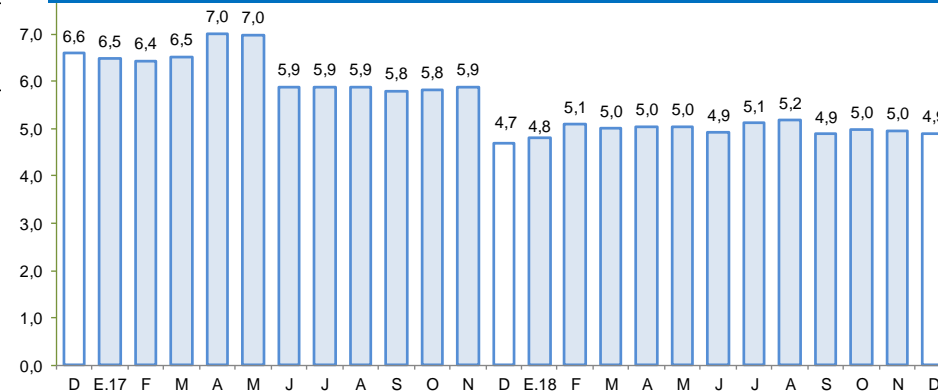

1/ Morosidad = (créditos vencidos + créditos en cobranza judicial) / colocaciones brutas.

Fuente: SBS y AFP.

Elaboración: BCRP – Sucursal Huancayo

Los depósitos (S/ 3 123 millones) aumentaron en 10,3 por ciento respecto a diciembre de 2017, por los mayores depósitos del Banco de la Nación (11,1 por ciento), Banca Múltiple (8,7 por ciento) y de las Instituciones No Bancarias (13,9 por ciento), mientras que por modalidad de depósitos, el incremento se observó en las modalidades de ahorro y a plazo.

Ica: Depósitos (Saldos a fin de periodo)

	Saldos en millones de soles con TCF 1/		Tasa de crecimiento (%)	
	Nov-18	Dic-18	Mes	12 Meses
	Banco de la Nación	300	314	4,5
Banca Múltiple	1 933	1 990	3,0	8,7
Instituciones No Bancarias	818	819	0,2	13,9
Financieras	39	40	1,3	22,9
Cajas Municipales	778	780	0,2	13,5
Cajas Rurales	0	0	-	-
TOTAL	3 050	3 123	2,4	10,3
Vista	607	606	-0,1	-1,2
Ahorro	1 246	1 325	6,3	17,3
A Plazo	1 197	1 192	-0,4	9,5
MN	2 364	2 422	2,5	12,9
ME	687	701	2,2	2,1
ME (Mill. US\$)	212	216	2,2	2,1

1/ TCF = Tipo de Cambio Fijo (S/ 3,24 por US\$)

Fuente: SBS y AFP.

Elaboración: BCRP, Sucursal Huancayo. Departamento de Estudios Económicos.

Ica: Crecimiento de los depósitos (Var.% nominal con respecto a similar mes del año anterior)

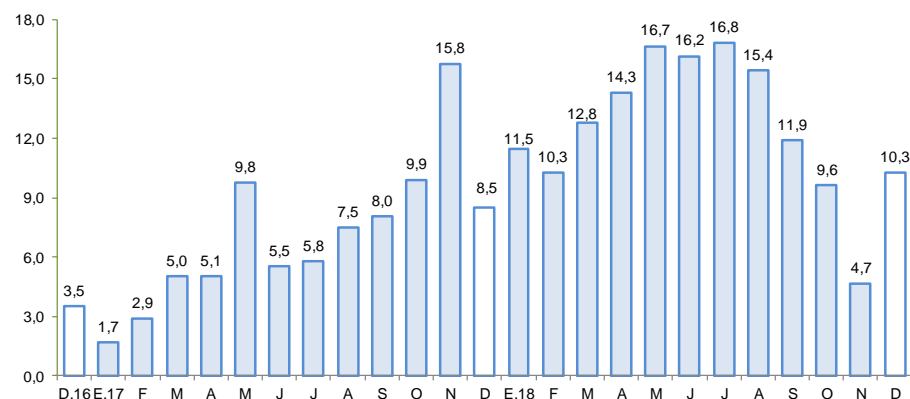

Fuente: SBS y AFP.

Elaboración: BCRP – Sucursal Huancayo

La inversión pública aumentó 11,9 por ciento en enero, por la mayor ejecución a nivel del Gobierno Nacional (216,6 por ciento).

Ica: Ejecución del Presupuesto de Inversiones 1/ 2/

(En millones de soles)

	Enero		
	2 018	2 019	Var % real
Gobierno Nacional	2,4	7,7	216,6
Gobierno Regional	0,3	0,3	-0,2
Gobiernos locales	5,0	0,7	-85,9
Inversión Pública	7,6	8,7	11,9

1/ Información actualizada al 31 de enero de 2019

2/ Comprende la adquisición de activos no financieros.

Fuente: MEF

Elaboración: BCRP - Sucursal Huancayo.

- La **inversión pública**, correspondiente a los tres niveles de gobierno totalizó S/ 8,7 millones, mayor en 11,9 por ciento con relación al primer mes de 2018, debido a la expansión en la ejecución a nivel del Gobierno Nacional (216,6 por ciento). En el mismo periodo, la inversión se orientó principalmente a los rubros de Justicia, Transporte y Saneamiento, los que en conjunto representaron el 77,4 por ciento del total ejecutado. Por nivel de gobierno, el Gobierno Central registró el mayor desembolso en inversiones con una participación de 88,5 por ciento.

- Entre los **principales proyectos** de inversión pública que se vienen ejecutando destacan: Construcción de la autopista Chincha – Ica, tramo Km 188 – Km 283 con un presupuesto de S/ 103,9 millones; Instalación del servicio de readaptación social en el nuevo establecimiento penitenciario de Ica, distrito de Santiago, provincia de Ica (S/ 50,0 millones); Instalación de banda ancha para la conectividad integral y desarrollo social de la región Ica (S/ 36,8 millones); Afianzamiento hídrico de la cuenca del río Grande, provincia de Palpa (S/ 36,7 millones) y Mejoramiento del servicio de readaptación social en el establecimiento penitenciario de Chincha (S/ 20,8 millones).

Ica: Crecimiento de la Ejecución del Presupuesto de Inversiones

(Var.% real)

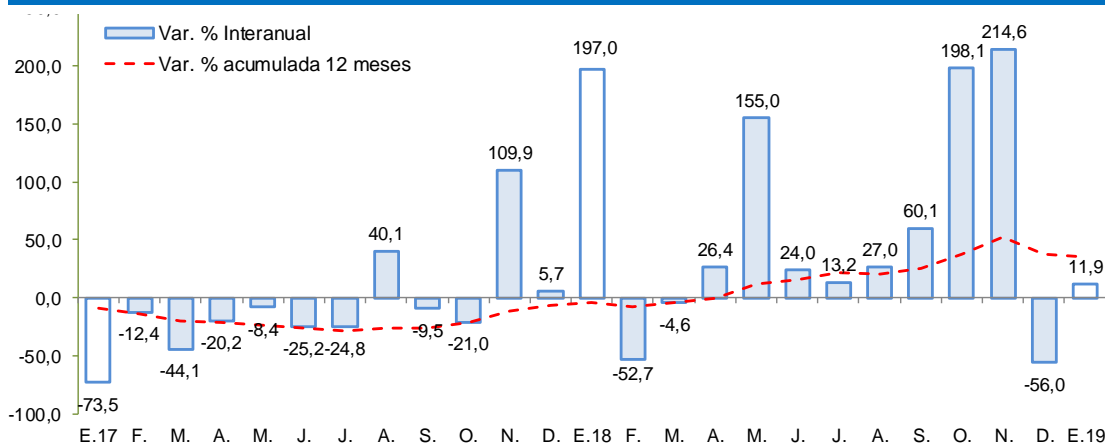

Fuente: MEF

Elaboración: BCRP – Sucursal Huancayo