



BANCO CENTRAL DE RESERVA DEL PERÚ

Huánuco: Síntesis de Actividad Económica - Diciembre 2019 -

**Departamento de Estudios Económicos
Sucursal Huancayo**

Febrero de 2020

Actividad Primaria

- El **sector agropecuario** registró un resultado positivo al crecer en 10,9 por ciento interanual durante diciembre, justificado por el incremento del sub sector agrícola (16,0 por ciento), contrarrestado parcialmente por la reducción de la actividad pecuaria (-0,6 por ciento). Entre enero y diciembre, aumentó en 5,0 por ciento, explicado por la mayor oferta de las actividades agrícola (4,9 por ciento) y pecuaria (5,3 por ciento).
- La **actividad minera** disminuyó en 1,2 por ciento, ante la menor producción de cobre (-15,2 por ciento) y plomo (-25,0 por ciento). Entre enero y diciembre, disminuyó en 7,3 por ciento, influenciado por la menor producción de concentrados mineros de plomo (-16,0 por ciento) y zinc (-9,5 por ciento), no obstante la mayor producción de cobre (9,8 por ciento) y plata (5,6 por ciento).

Otros Indicadores de Actividad Económica

- Los **despachos locales de cemento** en Huánuco registraron caídas por cuatro meses continuos. En diciembre, se redujeron en 18,7 por ciento, debido a la menor demanda, ante la menor inversión pública en las municipalidades. Entre enero y diciembre, decrecieron en 5,0 por ciento comparado a similar periodo de 2018, influenciado por una menor demanda, debido a la menor inversión pública en los municipios, explicados por los cambios de autoridades a inicios de año.
- El **crédito directo total** en noviembre (S/ 2 297 millones), creció en 18,0 por ciento interanual, influenciado por los mayores montos colocados por la Banca Múltiple, Cajas Municipales y Financieras. Según tipo, aumentaron en los orientados a consumo (14,1 por ciento), hipotecario (2,5 por ciento) y a empresas (22,6 por ciento).
- La **inversión pública** del mes (S/ 250 millones) creció en 6,0 por ciento interanual, ante los mayores montos en los gobiernos, Nacional (10,1 por ciento) y Regional (80,3 por ciento). Entre enero y diciembre, sumó S/ 1 086 millones, menor en 5,0 por ciento en términos reales respecto a similar periodo de 2018, influenciado por las municipalidades (-28,2 por ciento), explicado las menores inversiones en los sectores de agropecuario, transporte, saneamiento, salud y educación.

Huánuco: Otros indicadores de actividad económica

(Variación % respecto a similar mes del año anterior)

	Jul.19	Ago.19	Set.19	Oct.19	Nov.19	Dic.19
Despachos de cemento 1/	↓ -0,7	↑ 7,6	↓ -1,1	↓ -7,3	↓ -14,8	↓ -18,7
Arribos a los establecimientos de hospedaje	↑ 0,4	↑ 0,1	↑ 3,6	↓ -0,4		
Crédito total 2/	↑ 18,2	↑ 18,0	↑ 16,7	↑ 17,5	↑ 18,0	
Crédito de consumo 2/	↑ 15,6	↑ 15,7	↑ 15,5	↑ 14,9	↑ 14,1	
Crédito hipotecario 2/	↑ 3,6	↑ 1,5	↑ 2,1	↑ 2,1	↑ 2,5	
Inversión pública 1/	↓ -36,2	↑ 88,0	↓ -13,5	↑ 87,2	↓ -53,6	↑ 6,0

1/ En términos reales.

2/ En términos nominales.

Fuentes: UNACEM, MINCETUR, SBS y MEF.

La actividad agropecuaria registró un resultado positivo al crecer en 10,9 por ciento interanual durante diciembre, justificado por el incremento del sub sector agrícola (16,0 por ciento). Entre enero y diciembre, aumentó en 5,0 por ciento, explicado por la mayor oferta de las actividades agrícola (4,9 por ciento) y pecuaria (5,3 por ciento).

Huánuco: Producción de principales productos agropecuarios 1/ (Miles de toneladas)

Subsectores	Estructura Porcentual 2016 /2	Diciembre			Enero - Diciembre		
		2 018	2 019	Var.%	2 018	2 019	Var.%
AGRÍCOLA	72,0			16,0			4,9
Orientada al mercado interno 2/	61,5			15,0			3,0
Papa Blanca	14,8	43,5	74,3	70,7	392,8	545,9	39,0
Plátano	7,1	18,8	19,2	2,2	220,1	227,0	3,2
Papa Amarilla+Color	8,0	29,6	14,8	-50,0	251,1	170,7	-32,0
Yuca	1,9	3,4	3,3	-3,9	53,8	54,4	1,2
Arroz Cáscara	4,0	4,0	4,3	6,1	62,2	45,8	-26,4
Olluco	0,9	0,5	1,5	175,7	24,4	25,7	5,4
Maíz Amiláceo	1,5	0,0	0,0	-	15,4	15,6	1,5
Aveja Grano Verde	1,0	1,2	0,5	-60,2	21,6	14,6	-32,5
Orientada al mercado externo y agroindustria 2/	10,6			25,8			12,8
Maíz A. Duro	2,9	2,3	2,0	-15,2	43,0	39,0	-9,2
Cacao	3,3	0,6	0,9	41,5	10,4	13,4	29,0
Café	3,8	0,1	0,1	60,5	10,8	11,7	8,5
PECUARIO	28,0			-0,6			5,3
Carne de vacuno 3/	14,0	2,2	2,2	0,5	21,6	23,0	6,1
Carne de ave 3/	0,8	0,1	0,1	4,7	1,3	1,3	4,6
Carne de ovino 3/	1,5	0,2	0,2	-6,7	1,9	1,8	-3,8
Leche	3,8	4,0	4,6	13,5	49,5	54,7	10,5
SECTOR AGROPECUARIO	100,0			10,9			5,0

1/ Cifras preliminares.

2/ Estimado a precios de 2007.

3/ Peso neto.

Fuente: MINAGRI.

Elaboración: BCRP - Sucursal Huancayo. Departamento de Estudios Económicos.

- En diciembre, el crecimiento de 16,0 por ciento en el sub sector **agrícola** se sustentó en la mayor oferta con destino al mercado interno (15,0 por ciento), y del dirigido al mercado externo y agroindustria (25,8 por ciento); explicado en el primer caso, por los incrementos de papa blanca, olluco, plátano, arroz cáscara, zapallo y naranja; y en el segundo, aumentó por la mayor producción de cacao y café. Respecto a la mayor producción de papa blanca, se debió al incremento de las siembras en las zonas productoras de las provincias de Pachitea, Dos de Mayo, Huánuco y Ambo, explicados por el registro de mayores precios de mercado; en café, se incrementó por haber ingresado mayores áreas de crecimiento a producción; y en cacao, por la ampliación de hectáreas en producción. Entre enero y diciembre, la actividad agrícola creció en 4,9 por ciento, influenciado por la mayor oferta al mercado interno (3,0 por ciento), y al mercado externo y agroindustria (12,8 por ciento); en el primer caso, por los aumentos en la producción de papa blanca, plátano, trigo, yuca, olluco, maíz amiláceo y zapallo; mientras que, en el segundo, por los incrementos en café y cacao.
- La producción **pecuaria** decreció ligeramente en 0,6 por ciento en el mes, ante la menor oferta de lana, huevo, fibra de alpaca y carnes de, ovino, caprino y porcino. Entre enero y diciembre, se incrementó en 5,3 por ciento, destacando la mayor producción de leche, huevo, además de carnes de, vacuno, porcino, alpaca y ave, entre los principales.

La producción minera en diciembre disminuyó en 1,2 por ciento, ante la menor producción de cobre y plomo. Entre enero y diciembre, se redujo en 7,3 por ciento respecto a similar periodo de 2018.

Huánuco: Producción Minera 1/

(Var. % real respecto al mismo periodo del año anterior)

	Estructura Porcentual 2017 2/	Diciembre			Enero - Diciembre		
		2 018	2 019	Var. %	2 018	2 019	Var. %
Cobre (TMF)	6,0	199	169	-15,2	1 929	2 118	9,8
Plomo (TMF)	19,1	2 044	1 533	-25,0	20 059	16 852	-16,0
Zinc (TMF)	58,9	4 158	4 327	4,1	47 440	42 941	-9,5
Plata (Kg.f)	16,0	5 672	6 998	23,4	72 248	76 317	5,6
TOTAL 1/				-1,2			-7,3

1/ Cifras preliminares.

2/ Estimado a precios de 2007.

Fuente: MINEM.

Elaboración: BCRP - Sucursal Huancayo. Departamento de Estudios Económicos.

- La **actividad minera** registró un resultado negativo luego de crecer en el mes previo. En diciembre disminuyó en 1,2 por ciento, ante la menor producción de cobre (-15,2 por ciento) y plomo (-25,0 por ciento). Entre enero y diciembre, disminuyó en 7,3 por ciento, influenciado por la menor producción de concentrados mineros de plomo (-16,0 por ciento) y zinc (-9,5 por ciento), no obstante la mayor producción de cobre (9,8 por ciento) y plata (5,6 por ciento).
- La producción se concentró en la empresa minera Raura, ubicada en la cumbre de la Cordillera Occidental, entre los departamentos de Huánuco (provincia de Lauricocha, distrito de San Miguel de Cauri) y Lima (provincia de Oyón).

Huánuco: Crecimiento de la producción minera 1/

(Var.% real respecto a similar mes del año anterior)

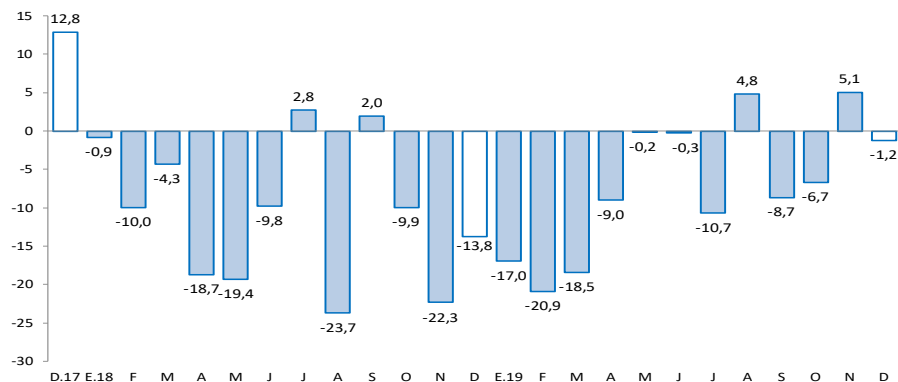

1/ Estimado a precios de 2007

Fuente: MINEM.

Los despachos de cemento decrecieron en 18,7 por ciento durante diciembre, sumando cuatro meses de resultados negativos. Entre enero y diciembre, disminuyeron en 5,0 por ciento respecto a similar periodo de 2018.

Huánuco: Despachos de cemento (Var.% respecto a similar mes del año anterior)

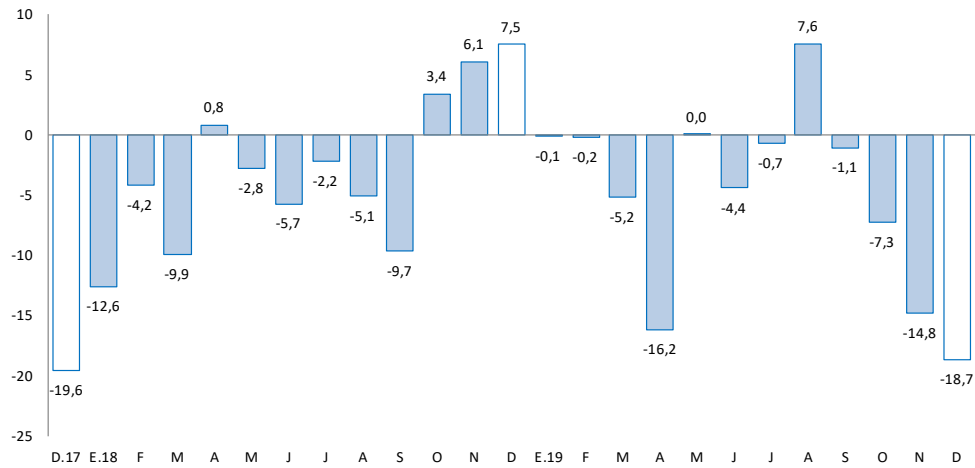

Fuente: UNACEM.

- Los **despachos de cemento** en Huánuco registraron caídas por cuatro meses continuos. En diciembre, se redujeron en 18,7 por ciento, debido a la menor demanda, ante la reducción de la inversión pública en las municipalidades.
- Entre enero y diciembre, los despachos disminuyeron en 5,0 por ciento comparado a similar periodo de 2018, influenciado por una menor demanda, debido a la reducción de la inversión pública en los municipios, explicados por los cambios de autoridades a inicios de año.

El crédito directo total (S/ 2 297 millones) creció 18,0 por ciento interanual en noviembre, influenciado por los créditos con destino a las empresas y a personas, registrando aumentos de 22,6 y 11,7 por ciento, respectivamente.

Huánuco: Crédito Directo

(Saldos a fin de periodo en millones de soles, con Tipo de Cambio Fijo)

	Saldos en millones de soles		Tasas de crecimiento (%)	
	oct-19	nov-19	Mes	12 Meses
Banco de la Nación 1/	142	141	-0,2	-0,5
Agrobanco 2/	27	28	1,9	2,1
Banca Múltiple	1 397	1 413	1,2	28,1
Instituciones No Bancarias	705	715	1,4	6,1
Financieras	241	247	2,3	12,3
Cajas Municipales	423	428	1,1	6,1
Cajas Rurales	38	38	-0,8	-21,6
Edpymes	3	3	-3,2	-6,9
Total	2 271	2 297	1,2	18,0
Empresas	1 360	1 379	1,4	22,6
Personas	911	918	0,9	11,7
Consumo	739	746	0,9	14,1
Hipotecario	171	173	0,8	2,5
En MN	2 246	2 272	1,2	18,9
En ME	25	25	0,7	-27,8

1/ Considera sólo los créditos de consumo e hipotecario.

2/ No considera los créditos a las demás empresas del sistema financiero.

Fuente: SBS y AFP.

Elaboración: BCRP - Sucursal Huancayo. Departamento de Estudios Económicos.

- La **morosidad** al mes de octubre, fue 5,1 por ciento, menor en 0,7 de punto porcentual respecto a su similar de 2018. Los mayores ratios se registraron en Agrobanco (68,4 por ciento), Cajas Rurales (22,9 por ciento), Edpymes (13,0 por ciento), Financieras (6,0 por ciento), Cajas Municipales (5,2 por ciento) y Banca Múltiple (3,5 por ciento).

Huánuco: Crecimiento del crédito directo

(Var. % con respecto a similar mes del año anterior, con Tipo de Cambio Fijo)

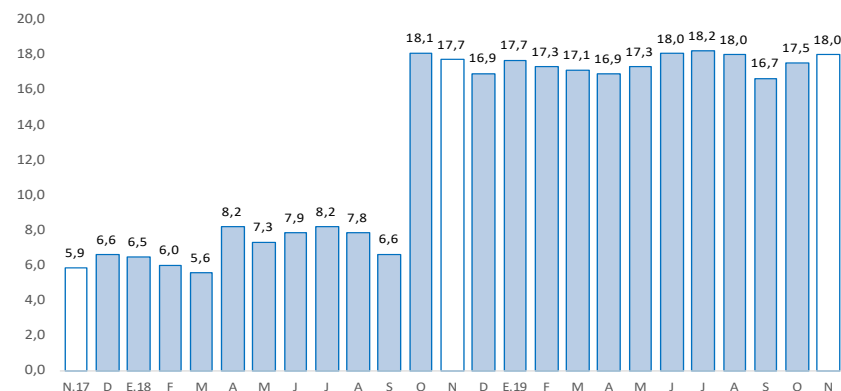

Fuente: SBS y AFP.

Huánuco: Tasa de morosidad 1/

(Porcentaje)

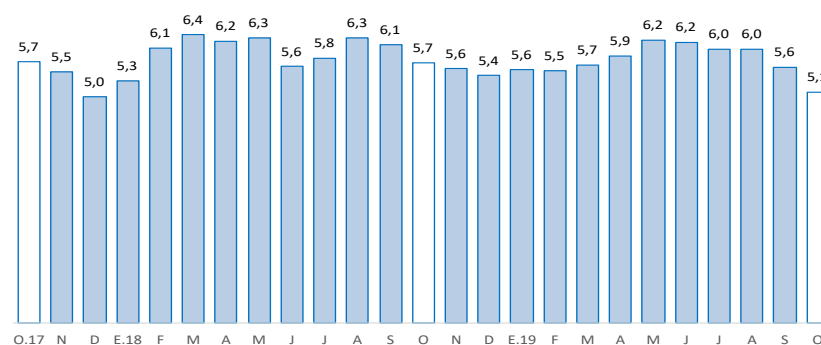

1/ Morosidad = (créditos vencidos + créditos en cobranza judicial) / créditos totales.

Fuente: SBS y AFP.

Los depósitos en Huánuco (S/ 1 094 millones) crecieron en 15,6 por ciento interanual en noviembre, debido a la mayor captación de depósitos a la vista, en ahorro y a plazo. Según tipo de moneda, crecieron en 16,5 por ciento interanual en moneda nacional, mientras que en moneda extranjera lo hizo en 9,0 por ciento.

Huánuco: Depósitos

(Saldos a fin de periodo en millones de soles, con Tipo de Cambio Fijo)

	Saldos en millones de soles		Tasas de crecimiento (%)	
	oct-19	nov-19	Mes	12 Meses
Banco de la Nación	308	309	0,3	11,3
Banca Múltiple	599	604	0,9	16,9
Instituciones No Bancarias	176	181	2,9	19,2
Financieras	18	18	4,7	32,2
Cajas Municipales	156	160	2,7	17,5
Cajas Rurales	3	3	3,1	44,4
TOTAL	1 083	1 094	1,1	15,6
Vista	218	223	2,4	8,6
Ahorro	601	602	0,0	19,7
A plazo	263	270	2,3	13,1
En MN	962	979	1,7	16,5
En ME	120	116	-4,1	9,0

Fuente: SBS y AFP.

Elaboración: BCRP - Sucursal Huancayo. Departamento de Estudios Económicos.

Huánuco: Crecimiento de los depósitos

(Var. % real con respecto a similar mes del año anterior, con Tipo de Cambio Fijo)

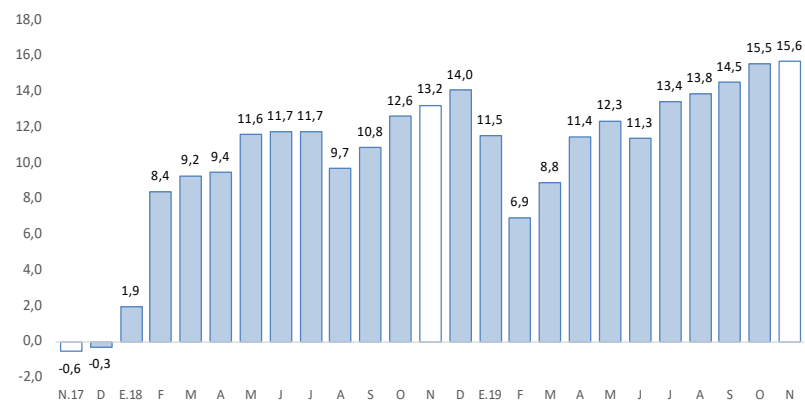

Fuente: SBS y AFP.

La inversión pública creció en 6,0 por ciento interanual en diciembre, influenciado por los gobiernos, Nacional y Regional. Entre enero y diciembre, disminuyó en 5,0 por ciento respecto a similar periodo de 2018.

Huánuco: Ejecución del presupuesto público de inversiones 1/ 2/ (En millones de soles)

	Diciembre			Enero - Diciembre		
	2 018	2 019	Var.% real	2 018	2 019	Var.% real
Gobierno Nacional	52	58	10,1	315	397	23,7
Gobierno Regional	58	106	80,3	256	286	9,4
Gobiernos locales	122	85	-31,1	548	402	-28,2
Total	231	250	6,0	1 119	1 086	-5,0

1/ Información actualizada al 31 de diciembre de 2019.

2/ Comprende la adquisición de activos no financieros

Fuente: MEF.

Elaboración: BCRP - Sucursal Huancayo. Departamento de Estudios Económicos.

Huánuco: Crecimiento de la ejecución del presupuesto público de inversiones (Var.% real)

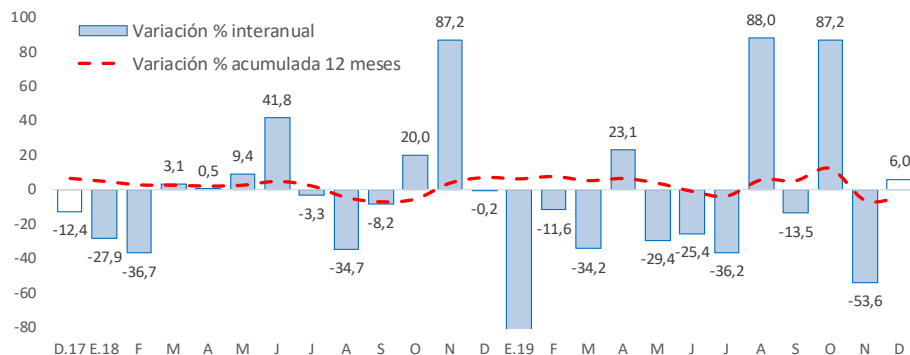

Fuente: MEF.

- La **inversión pública** en Huánuco totalizó S/ 250 millones en diciembre, mayor en S/ 19 millones (6,0 por ciento) respecto a similar mes de 2018, influenciado por los gobiernos, Nacional (10,1 por ciento) y Regional (80,3 por ciento); en el primer caso, explicado por las mayores inversiones en los sectores de seguridad y transporte; mientras que en el segundo, por transporte y salud. Entre enero y diciembre, acumuló S/ 1 086 millones, menor en 5,0 por ciento en términos reales respecto a similar periodo de 2018, influenciado por las municipalidades (-28,2 por ciento), explicado por las menores inversiones en los sectores de agropecuario, transporte, saneamiento, salud y educación.
- Entre los **principales proyectos** que se ejecutaron entre enero y diciembre, en el Gobierno Nacional destacaron el “Mejoramiento de la carretera Huánuco - Conococha, sector: Huánuco-La Unión-Huallanca” con un gasto acumulado de S/ 156 millones; y “Creación de banda ancha para la conectividad integral y desarrollo social de la región Huánuco” con un gasto de S/ 56 millones.
- En el Gobierno Regional, sobresalieron el “Mejoramiento de la capacidad resolutoria de los servicios de salud del Hospital Regional Hermilio Valdizán de Huánuco” con un gasto de S/ 66 millones; y “Mejoramiento de los servicios pedagógicos de la Dirección de Gestión Pedagógica de la DRE Huánuco, distrito de Huánuco, provincia de Huánuco” con un gasto de S/ 21 millones.
- En los gobiernos locales, destacaron la “Creación del puente carrozable sobre el río Huallaga- Puerto Megote, distrito de Cholón, provincia de Marañón” con un gasto de S/ 27 millones; y “Ampliación y mejoramiento de los servicios de agua potable y saneamiento básico en localidades del distrito de Chaglla, provincia de Pachitea” con un gasto de S/ 10 millones.