



BANCO CENTRAL DE RESERVA DEL PERÚ

Huánuco: Síntesis de Actividad Económica - Octubre 2019 -

**Departamento de Estudios Económicos
Sucursal Huancayo**

Diciembre de 2019

Actividad Primaria

- El **sector agropecuario** registró un resultado positivo al crecer en 4,6 por ciento interanual durante octubre, justificado por los incrementos de los sub sectores agrícola (3,4 por ciento) y pecuario (7,5 por ciento). Entre enero y octubre, aumentó en 3,0 por ciento, explicado por la mayor oferta de las actividades agrícola (1,6 por ciento) y pecuaria (6,8 por ciento).
- La **actividad minera** disminuyó en 6,7 por ciento, ante la menor producción de plomo (-15,8 por ciento) y zinc (-10,7 por ciento). Entre enero y octubre, se redujo en 9,0 por ciento, influenciado por la menor producción de concentrados mineros de plomo (-14,1 por ciento) y zinc (-12,3 por ciento), no obstante la mayor producción de cobre (14,9 por ciento) y plata (1,0 por ciento).

Otros Indicadores de Actividad Económica

- Los **despachos de cemento** en Huánuco registraron un resultado negativo por dos meses continuos. En octubre, se redujeron en 7,3 por ciento, debido a la menor inversión pública, principalmente de las municipalidades. Entre enero y octubre, decrecieron en 2,6 por ciento comparado a similar periodo de 2018, influenciado por la menor inversión pública en el Gobierno Regional y las municipalidades, ante los cambios de autoridades a inicios de año.
- El **crédito directo total** en la región (S/ 2 271 millones) creció en 17,5 por ciento interanual, influenciado por los mayores montos colocados por la Banca Múltiple, Banco de la Nación, Cajas Municipales y Financieras. Según tipo, aumentaron en los orientados a consumo (14,9 por ciento), hipotecario (2,1 por ciento) y a empresas (21,3 por ciento).
- La **inversión pública** (S/ 198 millones) creció 87,2 por ciento interanual, ante los mayores montos devengados en los gobiernos, Nacional (692,3 por ciento) y Regional (22,7 por ciento). Entre enero y octubre, sumó S/ 743 millones, mayor en 5,1 por ciento en términos reales respecto a similar periodo de 2018, influenciado por el Gobierno Nacional (97,1 por ciento), debido a mayores inversiones en los rubros de transporte, comunicaciones, seguridad, justicia, agropecuario, energía y medio ambiente.

Huánuco: Otros indicadores de actividad económica

(Variación % respecto a similar mes del año anterior)

	May.19	Jun.19	Jul.19	Ago.19	Set.19	Oct.19
Despachos de cemento 1/	↑ 0,02	↓ -4,4	↓ -0,7	↑ 7,6	↓ -1,1	↓ -7,3
Arribos a los establecimientos de hospedaje	↓ -2,8	↓ -3,1	↑ 0,4	↑ 0,1		
Crédito total 2/	↑ 17,3	↑ 18,0	↑ 18,2	↑ 18,0	↑ 16,7	↑ 17,5
Crédito de consumo 2/	↑ 15,8	↑ 15,8	↑ 15,6	↑ 15,7	↑ 15,5	↑ 14,9
Crédito hipotecario 2/	↑ 4,9	↑ 5,2	↑ 3,6	↑ 1,5	↑ 2,1	↑ 2,1
Inversión pública 1/	↓ -29,4	↓ -25,4	↓ -36,2	↑ 88,0	↓ -13,5	↑ 87,2

1/ En términos reales.

2/ En términos nominales.

Fuentes: UNACEM, MINCETUR, SBS y MEF.

La actividad agropecuaria registró un resultado positivo al crecer en 4,6 por ciento interanual durante octubre, justificado por los incrementos de los sub sectores agrícola (3,4 por ciento) y pecuario (7,5 por ciento). Entre enero y octubre, aumentó en 3,0 por ciento, explicado por la mayor oferta de las actividades agrícola (1,6 por ciento) y pecuaria (6,8 por ciento).

Huánuco: Producción de principales productos agropecuarios 1/ (Miles de toneladas)

Subsectores	Estructura Porcentual 2016 /2	Octubre			Enero - Octubre		
		2 018	2 019	Var.%	2 018	2 019	Var.%
AGRÍCOLA	72,0			3,4			1,6
Orientada al mercado interno 2/	61,5			-3,7			-0,9
Papa Blanca	14,8	41,5	52,1	25,6	299,7	374,8	25,1
Plátano	7,1	18,3	19,0	3,9	182,7	187,7	2,8
Papa Amarilla+Color	8,0	20,2	15,8	-21,6	191,7	137,7	-28,1
Yuca	1,9	3,9	4,1	4,4	46,3	47,2	1,9
Arroz Cáscara	4,0	4,6	2,3	-50,4	54,0	39,3	-27,2
Olluco	0,9	0,0	0,4	-	23,8	23,0	-3,2
Maíz Amiláceo	1,5	0,0	0,0	-	15,4	15,6	1,5
Arveja Grano Verde	1,0	3,9	0,8	-78,2	17,5	13,5	-22,8
Orientada al mercado externo y agroindustria 2/	10,6			65,7			11,3
Maíz A. Duro	2,9	1,1	3,2	192,6	39,3	36,3	-7,6
Cacao	3,3	0,6	1,0	55,9	9,2	11,5	26,0
Café	3,8	0,3	0,4	26,0	10,5	11,3	7,6
PECUARIO	28,0			7,5			6,8
Carne de vacuno 3/	14,0	1,9	2,1	7,3	17,5	18,9	7,8
Carne de ave 3/	0,8	0,1	0,1	8,7	1,0	1,1	5,0
Carne de ovino 3/	1,5	0,2	0,2	-3,8	1,6	1,5	-3,8
Leche	3,8	3,8	4,3	12,0	41,7	45,8	9,8
SECTOR AGROPECUARIO	100,0			4,6			3,0

1/ Cifras preliminares.

2/ Estimado a precios de 2007.

3/ Peso neto.

Fuente: MINAGRI.

Elaboración: BCRP - Sucursal Huancayo. Departamento de Estudios Económicos.

En octubre, el crecimiento de 3,4 por ciento en el sub sector **agrícola** se sustentó en la mayor oferta con destino al mercado externo y agroindustria (65,7 por ciento), contrarrestado por la menor oferta al mercado interno (-3,7 por ciento); explicado en el primer caso, por los incrementos de cacao, café y maíz amarillo duro; y en el segundo, disminuyó por la menor producción de papa amarilla, arveja grano verde, arroz cáscara, zapallo y naranja. La menor producción de papa amarilla se debió a la reducción de las siembras en las zonas productoras de las provincias de Huánuco y Ambo, explicado por el registro de menores precios a inicios de año; en café, se incrementó por haber ingresado mayores áreas de crecimiento a producción; y en cacao, por la favorable demanda y ampliación de superficie en producción. Entre enero y octubre, la actividad agrícola creció 1,6 por ciento, por la mayor oferta al mercado externo y agroindustria (11,3 por ciento), contrarrestado parcialmente por la ligera reducción del dirigido al mercado interno (-0,9 por ciento); en el primer caso, por el aumento en la producción de café y cacao; mientras que, en el segundo, por los decrecimientos en la producción de papa amarilla, arroz cáscara, olluco, arveja grano verde y naranja.

La producción **pecuaria** creció en 7,5 por ciento en el mes, ante la mayor oferta de leche, huevo y carnes de, vacuno, porcino, ave y alpaca. Entre enero y octubre, se incrementó en 6,8 por ciento, destacando la mayor producción de leche, huevo, lana, además de carnes de, vacuno, porcino, alpaca y ave, entre los principales.

La producción minera en octubre disminuyó en 6,7 por ciento, ante la menor producción de plomo y zinc. Entre enero y octubre, se redujo en 9,0 por ciento respecto a similar periodo de 2018.

Huánuco: Producción Minera 1/

(Var. % real respecto al mismo periodo del año anterior)

	Estructura Porcentual 2017 2/	Octubre			Enero - Octubre		
		2 018	2 019	Var. %	2 018	2 019	Var. %
Cobre (TMF)	6,0	132	144	8,9	1 562	1 794	14,9
Plomo (TMF)	19,1	1 598	1 345	-15,8	16 614	14 270	-14,1
Zinc (TMF)	58,9	3 955	3 533	-10,7	39 909	34 995	-12,3
Plata (Kg.f)	16,0	6 047	6 888	13,9	60 995	61 630	1,0
TOTAL 1/				-6,7			-9,0

1/ Cifras preliminares.

2/ Estimado a precios de 2007.

Fuente: MINEM.

Elaboración: BCRP - Sucursal Huancayo. Departamento de Estudios Económicos.

- La **actividad minera** registró un resultado negativo por segundo mes consecutivo. En octubre disminuyó en 6,7 por ciento, ante la menor producción de plomo (-15,8 por ciento) y zinc (-10,7 por ciento). Entre enero y octubre, disminuyó en 9,0 por ciento, influenciado por la menor producción de concentrados mineros de plomo (-14,1 por ciento) y zinc (-12,3 por ciento), no obstante la mayor producción de cobre (14,9 por ciento) y plata (1,0 por ciento).
- La producción se concentró en la empresa minera Raura, ubicada en la cumbre de la Cordillera Occidental, entre los departamentos de Huánuco (provincia de Lauricocha, distrito de San Miguel de Cauri) y Lima (provincia de Oyón).

Huánuco: Crecimiento de la producción minera 1/

(Var.% real respecto a similar mes del año anterior)

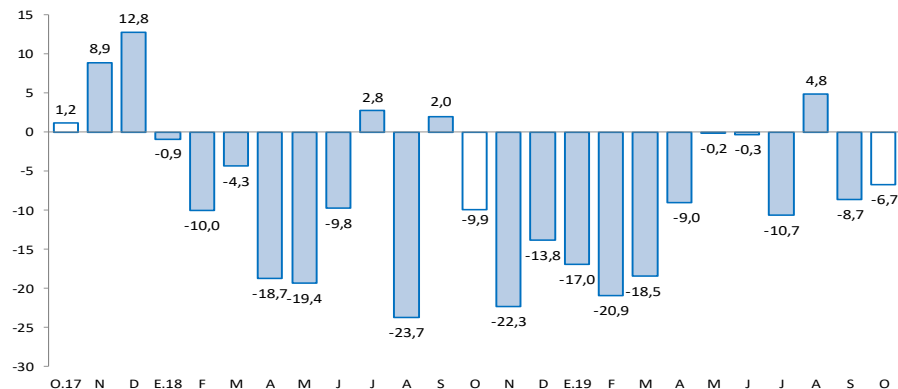

1/ Estimado a precios de 2007

Fuente: MINEM.

Los despachos de cemento disminuyeron 7,3 por ciento durante octubre, sumando dos meses de resultados negativos. Entre enero y octubre, disminuyeron en 2,6 por ciento respecto a similar periodo de 2018.

Huánuco: Despachos de cemento (Var.% respecto a similar mes del año anterior)

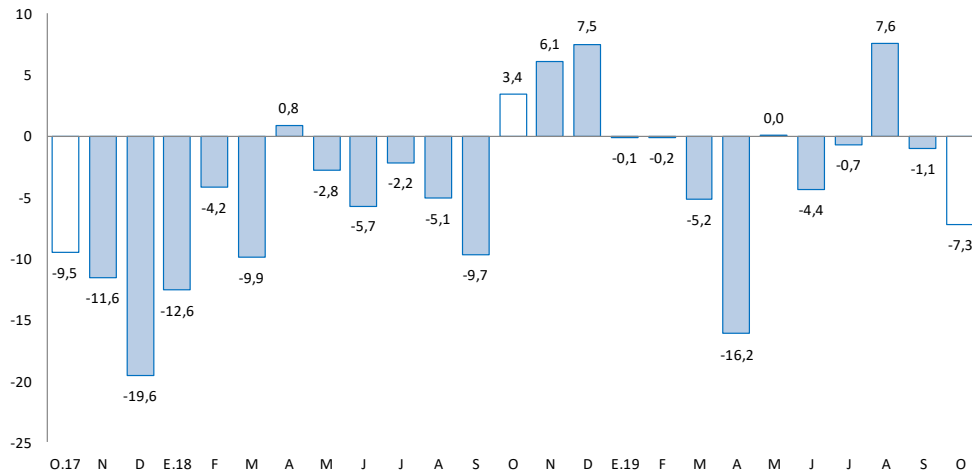

Fuente: UNACEM.

- Los **despachos de cemento** en Huánuco registraron un resultado negativo por dos meses continuos. En octubre, se redujeron en 7,3 por ciento, debido a la menor inversión pública, principalmente de las municipalidades.
- Entre enero y octubre, los despachos disminuyeron en 2,6 por ciento comparado a similar periodo de 2018, influenciado por una menor demanda, debido a la menor inversión pública en el Gobierno Regional y las municipalidades, ante los cambios de autoridades a inicios de año.

El crédito directo total (S/ 2 271 millones) creció 17,5 por ciento interanual en octubre, influenciado por los créditos con destino a las empresas y a personas, registrando aumentos de 21,3 y 12,3 por ciento, respectivamente.

Huánuco: Crédito Directo

(Saldos a fin de periodo en millones de soles, con Tipo de Cambio Fijo)

	Saldos en millones de soles		Tasas de crecimiento (%)	
	sep-19	oct-19	Mes	12 Meses
Banco de la Nación 1/	143	142	-0,6	0,3
Agrobanco 2/	28	27	-2,5	-3,3
Banca Múltiple	1 184	1 397	18,0	27,2
Instituciones No Bancarias	698	705	1,0	6,2
Financieras	237	241	1,6	11,9
Cajas Municipales	420	423	0,8	6,4
Cajas Rurales	38	38	-0,6	-20,6
Edpymes	3	3	0,4	-1,0
Total	2 052	2 271	10,7	17,5
Empresas	1 147	1 360	18,5	21,3
Personas	905	911	0,7	12,3
Consumo	733	739	0,9	14,9
Hipotecario	172	171	-0,1	2,1
En MN	2 026	2 246	10,8	18,5
En ME	26	25	-1,9	-30,5

1/ Considera sólo los créditos de consumo e hipotecario.

2/ No considera los créditos a las demás empresas del sistema financiero.

Fuente: SBS y AFP.

Elaboración: BCRP - Sucursal Huancayo. Departamento de Estudios Económicos.

- La **morosidad** al mes de setiembre, fue 5,6 por ciento, menor en 0,5 de punto porcentual respecto a su similar de 2018. Los mayores ratios se registraron en Agrobanco (67,1 por ciento), Cajas Rurales (21,4 por ciento), Edpymes (11,5 por ciento), Financieras (6,3 por ciento), Cajas Municipales (5,1 por ciento) y Banca Múltiple (4,2 por ciento).

Huánuco: Crecimiento del crédito directo

(Var. % con respecto a similar mes del año anterior, con Tipo de Cambio Fijo)

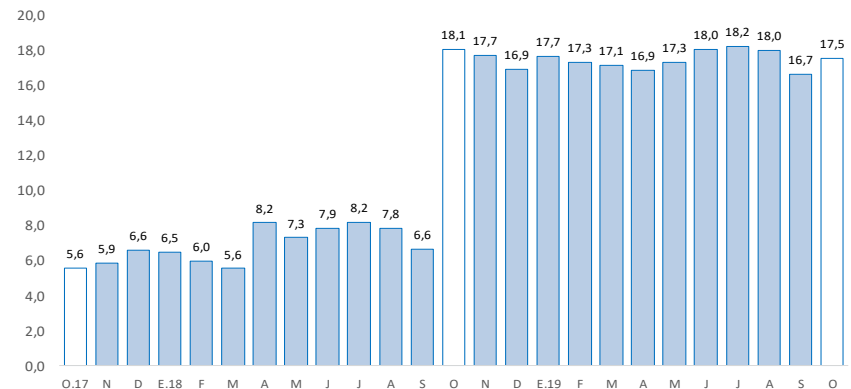

Fuente: SBS y AFP.

Huánuco: Tasa de morosidad 1/

(Porcentaje)

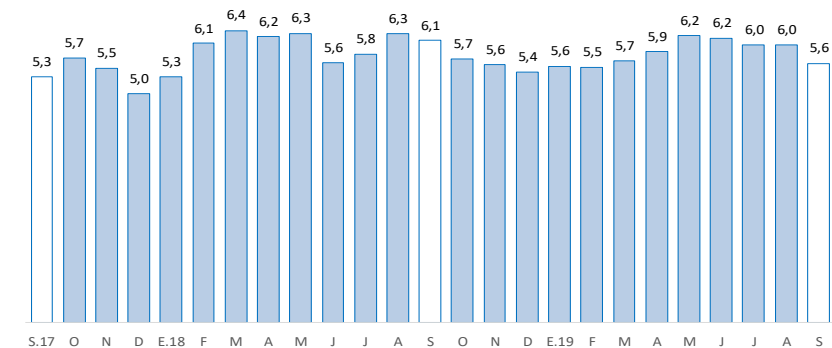

1/ Morosidad = (créditos vencidos + créditos en cobranza judicial) / créditos totales.

Fuente: SBS y AFP.

Los depósitos en Huánuco (S/ 1 083 millones) crecieron en 15,5 por ciento interanual en octubre, por mayores captaciones de depósitos a la vista, en ahorro y a plazo. Según tipo de moneda, crecieron en 16,5 por ciento interanual en moneda nacional, mientras que en moneda extranjera lo hizo en 8,3 por ciento.

Huánuco: Depósitos

(Saldos a fin de periodo en millones de soles, con Tipo de Cambio Fijo)

	Saldos en millones de soles		Tasas de crecimiento (%)	
	sep-19	oct-19	Mes	12 Meses
Banco de la Nación	302	308	2,0	9,9
Banca Múltiple	591	599	1,4	17,6
Instituciones No Bancarias	172	176	2,3	19,0
Financieras	17	18	1,0	42,1
Cajas Municipales	152	156	2,3	16,6
Cajas Rurales	2	3	12,9	37,8
TOTAL	1 065	1 083	1,7	15,5
Vista	227	218	-4,2	3,7
Ahorro	590	601	1,9	17,9
A plazo	247	263	6,7	21,3
En MN	944	962	1,9	16,5
En ME	120	120	0,2	8,3

Fuente: SBS y AFP.

Elaboración: BCRP - Sucursal Huancayo. Departamento de Estudios Económicos.

Huánuco: Crecimiento de los depósitos

(Var.% real con respecto a similar mes del año anterior, con Tipo de Cambio Fijo)

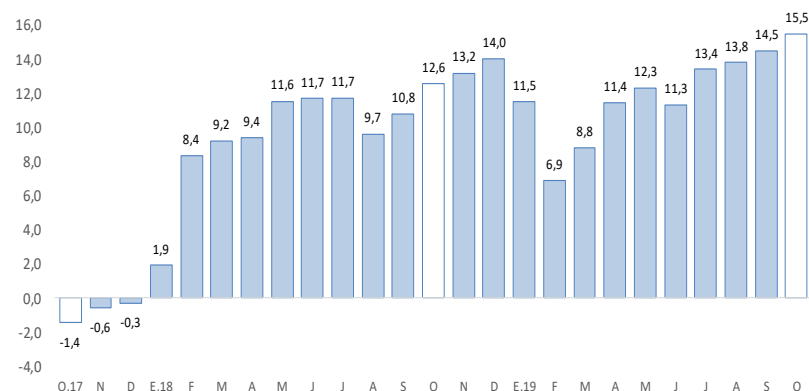

Fuente: SBS y AFP.

La inversión pública creció en 87,2 por ciento interanual en octubre, influenciado por los gobiernos, Nacional y Regional. Entre enero y octubre, aumentó en 5,1 por ciento respecto a similar periodo de 2018.

Huánuco: Ejecución del presupuesto público de inversiones 1/ 2/ (En millones de soles)

	Octubre			Enero - Octubre		
	2 018	2 019	Var.% real	2 018	2 019	Var.% real
Gobierno Nacional	16	132	692,3	148	298	97,1
Gobierno Regional	28	35	22,7	177	162	-10,7
Gobiernos locales	60	32	-47,8	367	284	-24,3
Total	104	198	87,2	692	743	5,1

1/ Información actualizada al 31 de octubre de 2019.

2/ Comprende la adquisición de activos no financieros

Fuente: MEF.

Elaboración: BCRP - Sucursal Huancayo. Departamento de Estudios Económicos.

Huánuco: Crecimiento de la ejecución del presupuesto público de inversiones (Var. % real)

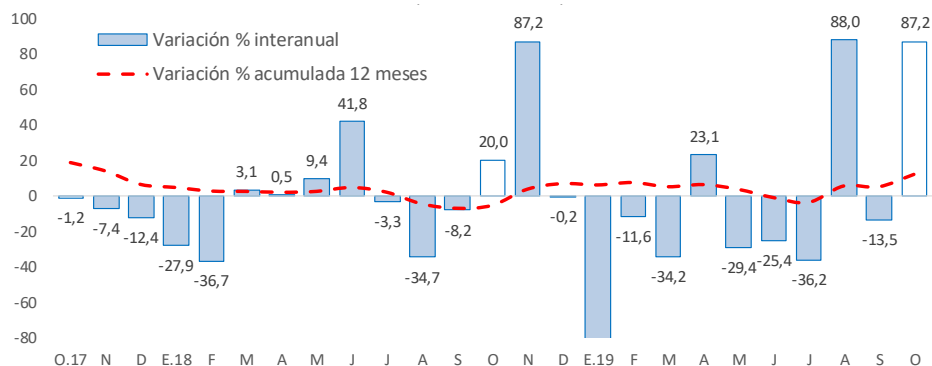

Fuente: MEF.

- La **inversión pública** en Huánuco totalizó S/ 198 millones en octubre, mayor en S/ 94 millones (87,2 por ciento) respecto a similar mes de 2018, influenciado por los gobiernos, Nacional (692,3 por ciento) y Regional (22,7 por ciento). Entre enero y octubre, acumuló S/ 743 millones, mayor en 5,1 por ciento en términos reales respecto a similar periodo de 2018, influenciado por el Gobierno Nacional (97,1 por ciento), debido a las mayores inversiones en los rubros de transporte, comunicaciones, seguridad, justicia, agropecuario, energía y medio ambiente.
- Entre los **principales proyectos** que se ejecutaron entre enero y octubre, en el Gobierno Nacional destacaron el “Mejoramiento de la carretera Huánuco - Conococha, sector: Huánuco-La Unión-Huallanca” con un gasto acumulado de S/ 134 millones; y “Creación de banda ancha para la conectividad integral y desarrollo social de la región Huánuco” con un gasto de S/ 56 millones.
- En el Gobierno Regional, sobresalieron el “Mejoramiento de la capacidad resolutive de los servicios de salud del Hospital Regional Hermilio Valdizán de Huánuco” con un gasto de S/ 51 millones; y “Construcción del puente Tingo María-Castillo Grande, distrito de Rupa Rupa, provincia de Leoncio Prado” con un gasto de S/ 16 millones.
- En los gobiernos locales, destacaron la “Creación del puente carrozable sobre el rio Huallaga- Puerto Megote, distrito de Cholón, provincia de Marañón” con un gasto de S/ 24 millones; y “Ampliación y mejoramiento de los servicios de agua potable y saneamiento básico en localidades del distrito de Chaglla, provincia de Pachitea” con un gasto de S/ 8 millones.