



**BANCO CENTRAL DE RESERVA DEL PERÚ**

# **Huánuco: Síntesis de Actividad Económica - Setiembre 2019 -**

**Departamento de Estudios Económicos  
Sucursal Huancayo**

Noviembre de 2019

## Actividad Primaria

- El **sector agropecuario** registró un resultado positivo al crecer en 11,0 por ciento interanual durante setiembre, justificado por los incrementos de los sub sectores agrícola (14,7 por ciento) y pecuario (4,4 por ciento). Entre enero y setiembre, aumentó en 2,8 por ciento, explicado por la mayor oferta de las actividades agrícola (1,5 por ciento) y pecuaria (6,7 por ciento).
- La **actividad minera** disminuyó en 8,7 por ciento, ante la menor producción de plomo (-35,5 por ciento) y zinc (-9,9 por ciento). Entre enero y setiembre, disminuyó en 9,2 por ciento, influenciado por la menor producción de concentrados mineros de plomo (-13,9 por ciento), zinc (-12,5 por ciento) y plata (-0,4 por ciento), no obstante la mayor producción de cobre (15,4 por ciento).

## Otros Indicadores de Actividad Económica

- Los **despachos locales de cemento** en Huánuco registraron un resultado negativo luego de crecer en el mes anterior. En setiembre, se redujeron en 1,1 por ciento, debido a la menor inversión pública. Entre enero y setiembre, decrecieron en 2,1 por ciento comparado a similar periodo de 2018, influenciado por una menor demanda, debido a la menor inversión pública en el Gobierno Regional y las municipalidades, principalmente, ante los cambios de autoridades a inicios de año.
- El **crédito directo total** en la región (S/ 2 052 millones) creció en 16,7 por ciento interanual, influenciado por los mayores montos colocados por la Banca Múltiple, Banco de la Nación, Cajas Municipales y Financieras. Según tipo, aumentaron en los orientados a consumo (15,5 por ciento), hipotecario (2,1 por ciento) y a empresas (20,0 por ciento).
- La **inversión pública** del mes (S/ 92 millones) decreció en 13,5 por ciento interanual, ante los menores montos devengados en el Gobierno Regional (-16,1 por ciento) y los municipios (-20,9 por ciento). Entre enero y setiembre, sumó S/ 545 millones, menor en 9,3 por ciento en términos reales respecto a similar periodo de 2018, influenciado por el Gobierno Regional (-16,9 por ciento) y los municipios (-19,7 por ciento), no obstante los incrementos en el Gobierno Nacional (23,4 por ciento).

### Huánuco: Otros indicadores de actividad económica

(Variación % respecto a similar mes del año anterior)

	Abr.19	May.19	Jun.19	Jul.19	Ago.19	Set.19
Despachos de cemento 1/	↓-16,2	↑0,02	↓-4,42	↓-0,73	↑7,56	↓-1,07
Arribos a los establecimientos de hospedaje	↓-2,0	↓-2,8	↓-3,1	↑0,5		
Crédito total 2/	↑16,9	↑17,3	↑18,0	↑18,2	↑18,0	↑16,7
Crédito de consumo 2/	↑16,4	↑15,8	↑15,8	↑15,6	↑15,7	↑15,5
Crédito hipotecario 2/	↑4,9	↑4,9	↑5,2	↑3,6	↑1,5	↑2,1
Inversión pública 1/	↑23,1	↓-29,4	↓-25,4	↓-36,2	↑88,0	↓-13,5

1/ En términos reales.

2/ En términos nominales.

Fuentes: UNACEM, MINCETUR, SBS y MEF.

La actividad agropecuaria creció en 11,0 por ciento interanual durante setiembre, justificado por los incrementos de los sub sectores agrícola (14,7 por ciento) y pecuario (4,4 por ciento). Entre enero y setiembre, aumentó en 2,8 por ciento, por la mayor oferta de las actividades agrícola (1,5 por ciento) y pecuaria (6,7 por ciento).

## Huánuco: Producción de principales productos agropecuarios 1/ (Miles de toneladas)

Subsectores	Estructura Porcentual 2016 /2	Septiembre			Enero - Septiembre		
		2 018	2 019	Var.%	2 018	2 019	Var.%
<b>AGRÍCOLA</b>	<b>72,0</b>			<b>14,7</b>			<b>1,5</b>
<b>Orientada al mercado interno 2/</b>	<b>61,5</b>			<b>11,2</b>			<b>-0,6</b>
Papa Blanca	14,8	23,9	27,8	16,4	258,1	322,7	25,0
Plátano	7,1	18,2	19,0	4,0	164,4	168,7	2,6
Papa Amarilla+Color	8,0	4,3	15,8	270,5	171,5	121,9	-28,9
Yuca	1,9	4,5	4,6	1,7	42,4	43,1	1,6
Arroz Cáscara	4,0	4,6	2,8	-39,8	49,3	37,0	-25,1
Olluco	0,9	0,0	0,0	-	23,8	22,6	-4,9
Maíz Amiláceo	1,5	0,1	0,1	29,0	15,4	15,6	1,5
Arveja Grano Verde	1,0	3,3	1,6	-52,7	13,7	12,7	-7,1
<b>Orientada al mercado externo y agroindustria 2/</b>	<b>10,6</b>			<b>27,0</b>			<b>8,9</b>
Maíz A. Duro	2,9	2,9	3,4	14,8	38,2	33,1	-13,4
Café	3,8	0,7	0,8	7,9	10,1	10,9	7,0
Cacao	3,3	0,7	1,1	51,6	8,5	10,6	23,9
<b>PECUARIO</b>	<b>28,0</b>			<b>4,4</b>			<b>6,7</b>
Carne de vacuno 3/	14,0	2,0	2,0	0,0	15,6	16,9	7,9
Carne de ave 3/	0,8	0,1	0,1	3,7	0,9	1,0	4,6
Carne de ovino 3/	1,5	0,2	0,1	-7,1	1,4	1,4	-3,8
Leche	3,8	3,8	4,3	13,2	37,9	41,5	9,6
<b>SECTOR AGROPECUARIO</b>	<b>100,0</b>			<b>11,0</b>			<b>2,8</b>

1/ Cifras preliminares.

2/ Estimado a precios de 2007.

3/ Peso neto.

Fuente: MINAGRI.

Elaboración: BCRP - Sucursal Huancayo. Departamento de Estudios Económicos.

- En setiembre, el crecimiento de 14,7 por ciento en el sub sector **agrícola** se sustentó en la mayor oferta con destino al mercado interno (11,2 por ciento), y en el dirigido al mercado externo y agroindustria (27,0 por ciento); explicado en el primer caso, por los incrementos de papa (blanca y amarilla), plátano, yuca, trigo y maíz amiláceo; y en el segundo, aumentó por la mayor producción de café, cacao y maíz amarillo duro. Respecto a la mayor producción de papa, se debió a una mejora en los rendimientos; en café, por haber ingresado mayores áreas de crecimiento a producción; y en cacao, por la favorable demanda y ampliación de superficie en producción. Entre enero y setiembre, la actividad agrícola creció en 1,5 por ciento por la mayor oferta al mercado externo y agroindustria (8,9 por ciento), contrarrestado parcialmente por la reducción del dirigido al mercado interno (-0,6 por ciento); en el primer caso, por el aumento en la producción de café y cacao; mientras que, en el segundo, por los decrecimientos en la producción de papa amarilla, arroz cáscara, olluco, arveja grano verde y naranja.
- La producción **pecuaria** creció en 4,4 por ciento en el mes, ante la mayor oferta de leche, lana, huevo, y carnes de porcino, ave y alpaca. Entre enero y setiembre, se incrementó en 6,7 por ciento, destacando la mayor producción de leche, huevo, lana, además de carnes de vacuno, porcino y ave, entre los principales.

La producción minera en setiembre disminuyó en 8,7 por ciento, ante la menor producción de plomo y zinc. Entre enero y setiembre, se redujo en 9,2 por ciento respecto a similar periodo de 2018.

## Huánuco: Producción Minera 1/

(Var. % real respecto al mismo periodo del año anterior)

	Estructura Porcentual 2017 2/	Septiembre			Enero - Septiembre		
		2 018	2 019	Var. %	2 018	2 019	Var. %
Cobre (TMF)	6,0	137	198	44,5	1 430	1 650	15,4
Plomo (TMF)	19,1	1 966	1 268	-35,5	15 016	12 925	-13,9
Zinc (TMF)	58,9	3 885	3 498	-9,9	35 955	31 462	-12,5
Plata (Kg.f)	16,0	5 780	6 948	20,2	54 948	54 741	-0,4
<b>TOTAL 1/</b>				<b>-8,7</b>			<b>-9,2</b>

1/ Cifras preliminares.

2/ Estimado a precios de 2007.

Fuente: MINEM.

Elaboración: BCRP - Sucursal Huancayo. Departamento de Estudios Económicos.

- La **actividad minera** registró un resultado negativo luego de crecer en el mes previo. En setiembre disminuyó en 8,7 por ciento, ante la menor producción de plomo (-35,5 por ciento) y zinc (-9,9 por ciento). Entre enero y setiembre, disminuyó en 9,2 por ciento, influenciado por la menor producción de concentrados mineros de plomo (-13,9 por ciento), zinc (-12,5 por ciento) y plata (-0,4 por ciento), no obstante la mayor producción de cobre (15,4 por ciento).
- La producción se concentró en la empresa minera Raura, ubicada en la cumbre de la Cordillera Occidental, entre los departamentos de Huánuco (provincia de Lauricocha, distrito de San Miguel de Cauri ) y Lima (provincia de Oyón).

## Huánuco: Crecimiento de la producción minera 1/

(Var.% real respecto a similar mes del año anterior)

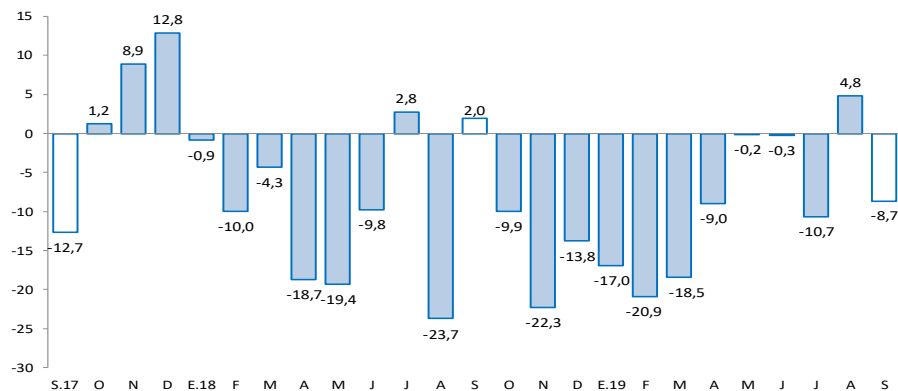

1/ Estimado a precios de 2007

Fuente: MINEM.

Los despachos de cemento decrecieron en 1,1 por ciento durante setiembre, luego de crecer en el mes previo. Entre enero y setiembre, disminuyeron en 2,1 por ciento respecto a similar periodo de 2018.

## Huánuco: Despachos de cemento (Var.% respecto a similar mes del año anterior)

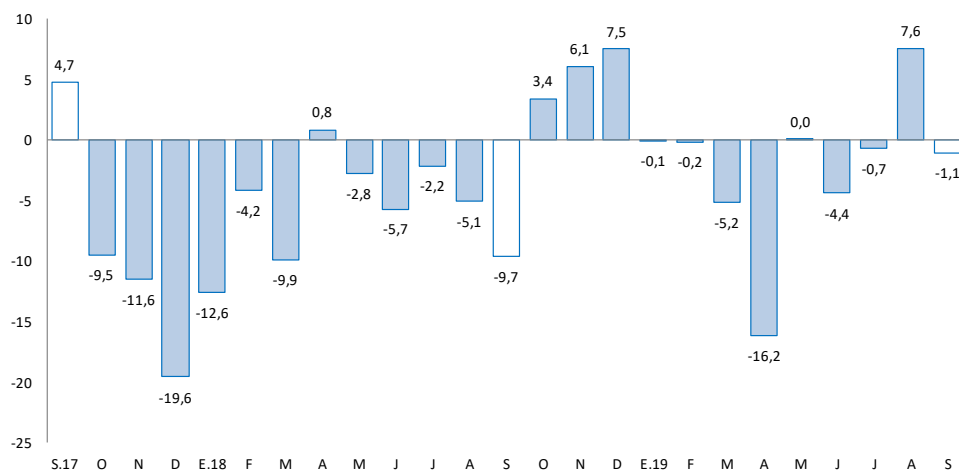

Fuente: UNACEM.

- Los **despachos de cemento** en Huánuco registraron un resultado negativo luego de crecer en el mes anterior. En setiembre, se redujeron en 1,1 por ciento, debido a la menor inversión pública por parte del Gobierno Regional y las municipalidades.
- Entre enero y setiembre, los despachos disminuyeron en 2,1 por ciento comparado a similar periodo de 2018, influenciado por una menor demanda, debido a la menor inversión pública en el Gobierno Regional y las municipalidades, principalmente, ante los cambios de autoridades a inicios de año.

El crédito directo total (S/ 2 052 millones) creció 16,7 por ciento interanual en setiembre, influenciado por los créditos con destino a las empresas y a personas, registrando aumentos de 20,0 y 12,7 por ciento, respectivamente.

## Huánuco: Crédito Directo

(Saldos a fin de periodo en millones de soles, con Tipo de Cambio Fijo)

	Saldos en millones de soles		Tasas de crecimiento (%)	
	ago-19	sep-19	Mes	12 Meses
<b>Banco de la Nación 1/</b>	<b>143</b>	<b>143</b>	<b>-0,4</b>	<b>1,7</b>
<b>Agrobanco 2/</b>	<b>35</b>	<b>28</b>	<b>-21,3</b>	<b>-2,7</b>
<b>Banca Múltiple</b>	<b>1 174</b>	<b>1 184</b>	<b>0,8</b>	<b>27,2</b>
<b>Instituciones No Bancarias</b>	<b>697</b>	<b>698</b>	<b>0,2</b>	<b>5,8</b>
Financieras	233	237	1,8	10,8
Cajas Municipales	422	420	-0,6	6,2
Cajas Rurales	39	38	-1,3	-19,3
Edpymes	3	3	-0,1	-2,7
<b>Total</b>	<b>2 049</b>	<b>2 052</b>	<b>0,1</b>	<b>16,7</b>
<b>Empresas</b>	<b>1 153</b>	<b>1 147</b>	<b>-0,5</b>	<b>20,0</b>
<b>Personas</b>	<b>896</b>	<b>905</b>	<b>1,0</b>	<b>12,7</b>
Consumo	727	733	0,9	15,5
Hipotecario	169	172	1,5	2,1
En MN	2 023	2 026	0,2	17,8
En ME	26	26	-0,7	-34,5

1/ Considera sólo los créditos de consumo e hipotecario.

2/ No considera los créditos a las demás empresas del sistema financiero.

Fuente: SBS y AFP.

Elaboración: BCRP - Sucursal Huancayo. Departamento de Estudios Económicos.

- La **morosidad** al mes de agosto, fue 6,0 por ciento, menor en 0,2 de punto porcentual respecto a su similar de 2018. Los mayores ratios se registraron en Agrobanco (68,2 por ciento), Cajas Rurales (20,3 por ciento), Edpymes (9,3 por ciento), Financieras (6,5 por ciento), Cajas Municipales (5,6 por ciento) y Banca Múltiple (4,3 por ciento).

## Huánuco: Crecimiento del crédito directo

(Var. % con respecto a similar mes del año anterior, con Tipo de Cambio Fijo)

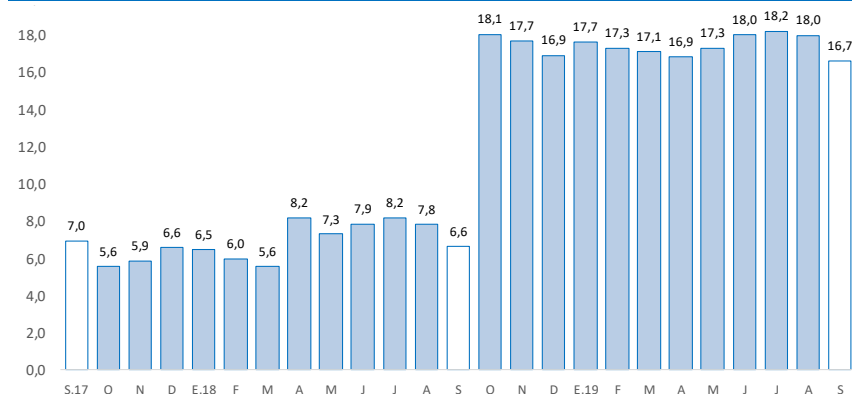

Fuente: SBS y AFP.

## Huánuco: Tasa de morosidad 1/

(Porcentaje)

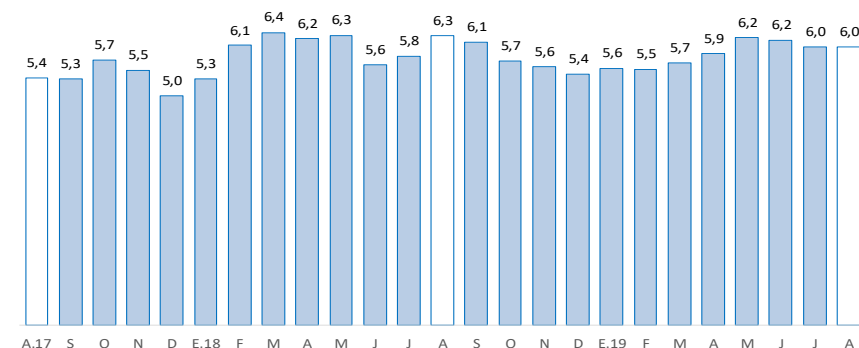

1/ Morosidad = (créditos vencidos + créditos en cobranza judicial) / créditos totales.

Fuente: SBS y AFP.

Los depósitos en Huánuco (S/ 1 065 millones) crecieron en 14,5 por ciento interanual en setiembre, debido a la mayor captación de depósitos a la vista, en ahorro y a plazo. Según tipo de moneda, crecieron en 15,0 por ciento interanual en moneda nacional, mientras que en moneda extranjera lo hizo en 10,7 por ciento.

### Huánuco: Depósitos

(Saldos a fin de periodo en millones de soles, con Tipo de Cambio Fijo)

	Saldos en millones de soles		Tasas de crecimiento (%)	
	ago-19	sep-19	Mes	12 Meses
<b>Banco de la Nación</b>	<b>300</b>	<b>302</b>	<b>0,8</b>	<b>10,4</b>
<b>Banca Múltiple</b>	<b>571</b>	<b>591</b>	<b>3,4</b>	<b>16,4</b>
<b>Instituciones No Bancarias</b>	<b>169</b>	<b>172</b>	<b>2,1</b>	<b>15,4</b>
Financieras	16	17	11,8	34,5
Cajas Municipales	151	152	1,1	13,4
Cajas Rurales	2	2	2,9	23,8
<b>TOTAL</b>	<b>1 039</b>	<b>1 065</b>	<b>2,4</b>	<b>14,5</b>
Vista	202	227	12,6	7,3
Ahorro	574	590	2,7	18,4
A plazo	263	247	-6,0	12,5
En MN	927	944	1,9	15,0
En ME	113	120	6,7	10,7

Fuente: SBS y AFP.

Elaboración: BCRP - Sucursal Huancayo. Departamento de Estudios Económicos.

### Huánuco: Crecimiento de los depósitos

(Var.% real con respecto a similar mes del año anterior, con Tipo de Cambio Fijo)

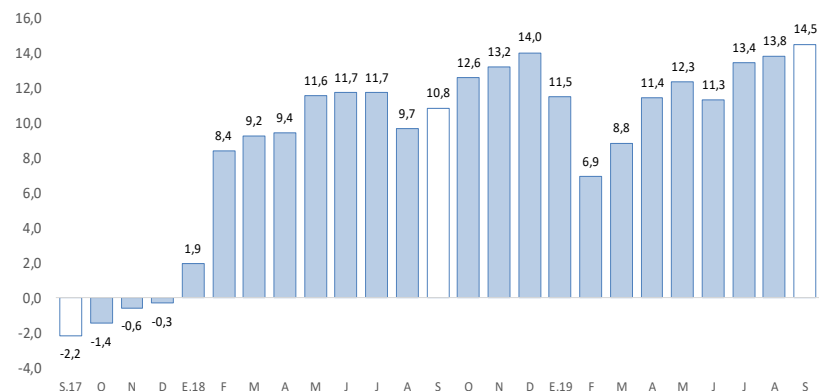

Fuente: SBS y AFP.

La inversión pública decreció en 13,5 por ciento interanual en setiembre, influenciado por el Gobierno Regional y los municipios. Entre enero y setiembre, disminuyó en 9,3 por ciento respecto a similar periodo de 2018.

## Huánuco: Ejecución del presupuesto público de inversiones 1/ 2/ (En millones de soles)

	Septiembre			Enero - Septiembre		
	2 018	2 019	Var.% real	2 018	2 019	Var.% real
Gobierno Nacional	11	15	33,8	132	166	23,4
Gobierno Regional	36	31	-16,1	149	127	-16,9
Gobiernos locales	57	46	-20,9	307	252	-19,7
<b>Total</b>	<b>105</b>	<b>92</b>	<b>-13,5</b>	<b>588</b>	<b>545</b>	<b>-9,3</b>

1/ Información actualizada al 30 de septiembre de 2019.

2/ Comprende la adquisición de activos no financieros

Fuente: MEF.

Elaboración: BCRP - Sucursal Huancayo. Departamento de Estudios Económicos.

- La **inversión pública** en Huánuco totalizó S/ 92 millones en setiembre, menor en S/ 13 millones (-13,5 por ciento) respecto a similar mes de 2018, influenciado por el Gobierno Regional (-16,1 por ciento) y los municipios (-20,9 por ciento). Entre enero y setiembre, acumuló S/ 545 millones, menor en 9,3 por ciento en términos reales respecto a similar periodo de 2018, influenciado por el Gobierno Regional (-16,9 por ciento) y los municipios (-19,7 por ciento), no obstante los incrementos en el Gobierno Nacional (23,4 por ciento).
- Entre los **principales proyectos** que se ejecutaron entre enero y setiembre, en el Gobierno Nacional destacaron la “Creación de banda ancha para la conectividad integral y desarrollo social de la región Huánuco” con un gasto acumulado de S/ 56 millones; y “Mejoramiento de la carretera Huánuco - Conococha, sector: Huánuco-La Unión-Huallanca” con un gasto de S/ 25 millones.
- En el Gobierno Regional, sobresalieron el “Mejoramiento de la capacidad resolutive de los servicios de salud del Hospital Regional Hermilio Valdizán de Huánuco” con un gasto de S/ 47 millones; y “Mejoramiento de la capacidad resolutive del Hospital de Tingo María” con un gasto de S/ 7 millones.
- En los gobiernos locales, destacaron la “Creación del puente carrozable sobre el río Huallaga- Puerto Megote, distrito de Cholón, provincia de Marañón” con un gasto de S/ 22 millones; e “Instalación del sistema de drenaje de Aucayacu, distrito de José Crespo y Castillo, provincia de Leoncio Prado” con un gasto de S/ 7 millones.

## Huánuco: Crecimiento de la ejecución del presupuesto público de inversiones (Var.% real)

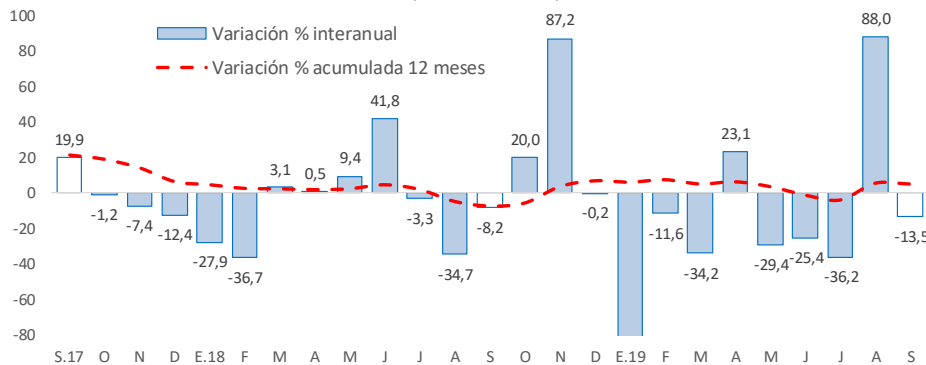

Fuente: MEF.