



BANCO CENTRAL DE RESERVA DEL PERÚ

Huánuco: Síntesis de Actividad Económica - Julio 2019 -

**Departamento de Estudios Económicos
Sucursal Huancayo**

Setiembre de 2019

Actividad Primaria

- El **sector agropecuario** registró un resultado positivo al crecer en 3,0 por ciento interanual durante julio, justificado por el incremento de los sub sectores agrícola (4,1 por ciento) y pecuario (0,3 por ciento). Entre enero y julio, aumentó ligeramente en 1,1 por ciento, debido al mayor dinamismo de la actividad pecuaria (5,0 por ciento) no obstante la reducción del sub sector agrícola (-0,1 por ciento).
- La **actividad minera** se redujo en 10,7 por ciento durante julio, sumando diez meses de continua disminución, ante la menor producción de plomo (-19,2 por ciento) y zinc (-11,5 por ciento). Entre enero y julio, decreció en 11,0 por ciento por la menor producción de concentrados mineros de plomo (-11,7 por ciento), zinc (-14,9 por ciento) y plata (-3,8 por ciento) no obstante la mayor producción de cobre (9,8 por ciento).

Otros Indicadores de Actividad Económica

- Los **despachos locales de cemento** en Huánuco registraron un resultado negativo por segundo mes consecutivo. En julio, disminuyeron en 0,7 por ciento, debido a la menor inversión pública en todos los niveles de gobierno. Entre enero y julio, decrecieron en 3,8 por ciento comparado a similar periodo de 2018, influenciado por una menor demanda, debido a la menor inversión pública en el Gobierno Regional y las municipalidades, principalmente, ante los cambios de autoridades a inicios de año.
- El **crédito directo total** en la región (S/ 2 039 millones) creció en 18,2 por ciento interanual, influenciado por los mayores montos colocados por la Banca Múltiple, Banco de la Nación, Cajas Municipales y Financieras. Según tipo, aumentaron en los orientados a consumo (15,6 por ciento), hipotecario (3,6 por ciento) y a empresas (22,5 por ciento).
- La **inversión pública** del mes (S/ 58 millones) decreció en 36,2 por ciento interanual, ante los menores montos devengados en todos los niveles de gobierno. Entre enero y julio, sumó S/ 320 millones, menor en 24,4 por ciento en términos reales respecto a similar periodo de 2018, influenciado por todos los niveles de gobierno.

Huánuco: Otros indicadores de actividad económica

(Variación % respecto a similar mes del año anterior)

	Feb.19	Mar.19	Abr.19	May.19	Jun.19	Jul.19
Despachos de cemento 1/	↓ -0,2	↓ -5,2	↓ -16,2	↑ 0,02	↓ -4,42	↓ -0,73
Arribos a los establecimientos de hospedaje	↓ -9,7	↓ -11,8	↓ -2,0	↓ -2,8		
Crédito total 2/	↑ 17,3	↑ 17,1	↑ 16,9	↑ 17,3	↑ 18,0	↑ 18,2
Crédito de consumo 2/	↑ 17,1	↑ 17,6	↑ 16,4	↑ 15,8	↑ 15,8	↑ 15,6
Crédito hipotecario 2/	↑ 5,5	↑ 7,1	↑ 4,9	↑ 4,9	↑ 5,2	↑ 3,6
Inversión pública 1/	↓ -11,6	↓ -34,2	↑ 23,1	↓ -29,4	↓ -25,4	↓ -36,2

1/ En términos reales.

2/ En términos nominales.

Fuentes: UNACEM, MINCETUR, SBS y MEF.

La actividad agropecuaria registró un resultado positivo al crecer en 3,0 por ciento interanual durante julio, justificado por los incrementos de los sub sectores agrícola (4,1 por ciento) y pecuario (0,3 por ciento). Entre enero y julio aumentó ligeramente en 1,1 por ciento ante el mayor dinamismo de la actividad pecuaria (5,0 por ciento).

Huánuco: Producción de principales productos agropecuarios 1/ (Miles de toneladas)

Subsectores	Estructura Porcentual 2016 /2	Julio			Enero - Julio		
		2 018	2 019	Var.%	2 018	2 019	Var.%
AGRÍCOLA	72,0			4,1			-0,1
Orientada al mercado interno 2/	61,5			4,4			-2,0
Papa Blanca	14,8	5,3	14,2	168,5	227,1	280,5	23,5
Plátano	7,1	18,2	18,2	-0,2	127,8	130,8	2,4
Papa Amarilla+Color	8,0	10,9	6,2	-43,2	161,5	101,2	-37,3
Yuca	1,9	4,4	5,2	19,5	33,9	33,8	-0,2
Arroz Cáscara	4,0	4,9	3,5	-29,6	38,9	29,6	-24,0
Olluco	0,9	1,3	0,9	-30,4	23,8	22,6	-4,9
Maíz Amiláceo	1,5	5,3	5,5	3,5	12,7	13,5	6,4
Zapallo	0,3	0,1	0,4	338,2	10,9	11,3	3,8
Orientada al mercado externo y agroindustria 2/	10,6			3,1			6,9
Maíz A. Duro	2,9	2,7	0,5	-80,3	31,1	27,0	-13,1
Café	3,8	1,8	1,9	7,3	8,4	9,1	7,9
Cacao	3,3	1,1	1,3	23,4	7,0	8,2	17,1
PECUARIO	28,0			0,3			5,0
Carne de vacuno 3/	14,0	1,9	1,9	0,2	11,9	12,8	7,6
Carne de ave 3/	0,8	0,1	0,1	3,1	0,7	0,8	3,9
Carne de ovino 3/	1,5	0,2	0,2	0,1	1,1	1,1	-1,7
Leche	3,8	4,1	4,1	0,6	30,0	31,8	5,9
SECTOR AGROPECUARIO	100,0			3,0			1,1

1/ Cifras preliminares.

2/ Estimado a precios de 2007.

3/ Peso neto.

Fuente: MINAGRI.

Elaboración: BCRP - Sucursal Huancayo. Departamento de Estudios Económicos.

En julio, el crecimiento de 4,1 por ciento en el sub sector agrícola se sustentó en la mayor oferta con destino al mercado interno (4,4 por ciento), y en el dirigido al mercado externo y agroindustria (3,1 por ciento); explicado en el primer caso por los incrementos en papa blanca, yuca, cebada grano, arveja grano verde, zapallo, maíz amiláceo y naranja; y en el segundo por la mayor producción de café y cacao. Respecto a papa blanca, se observó una mejora en los rendimientos -provincias de Huánuco y Pachitea- dado el registro de un buen clima; en café, se incrementó por haber ingresado mayores áreas de crecimiento a producción; y en cacao, por la favorable demanda y ampliación de superficie en producción. Entre enero y julio, la actividad agrícola disminuyó en 0,1 por ciento, dada la menor oferta al mercado interno (-2,0 por ciento), contrarrestado parcialmente por el incremento del dirigido al mercado externo y agroindustria (6,9 por ciento); en el primer caso, por la reducción en la producción de papa amarilla, arroz cáscara, yuca, olluco y oca; y en el segundo, aumentó por la mayor producción de café y cacao.

La producción pecuaria creció ligeramente en 0,3 por ciento en el mes, ante la mayor oferta de leche, huevo, y carnes de, vacuno, porcino, ave y ovino. Entre enero y julio, se incrementó en 5,0 por ciento, destacando la mayor producción de leche, huevo, fibra de alpaca, además de carnes de, vacuno, ave y alpaca, entre los principales.

La producción minera en julio disminuyó en 10,7 por ciento ante la menor producción de plomo y zinc. Entre enero y julio, se redujo en 11,0 por ciento respecto a similar periodo de 2018.

Huánuco: Producción Minera 1/

(Var. % real respecto al mismo periodo del año anterior)

	Estructura Porcentual 2017 2/	Julio			Enero - Julio		
		2 018	2 019	Var. %	2 018	2 019	Var. %
Cobre (TMF)	6,0	150	151	0,5	1 169	1 284	9,8
Plomo (TMF)	19,1	1 907	1 541	-19,2	11 457	10 115	-11,7
Zinc (TMF)	58,9	4 146	3 670	-11,5	28 719	24 445	-14,9
Plata (Kg.f)	16,0	6 456	6 464	0,1	43 382	41 720	-3,8
TOTAL 1/				-10,7			-11,0

1/ Cifras preliminares.

2/ Estimado a precios de 2007.

Fuente: MINEM.

Elaboración: BCRP - Sucursal Huancayo. Departamento de Estudios Económicos.

- La **actividad minera** se redujo en 10,7 por ciento durante julio, sumando diez meses de continua disminución, ante la menor producción de plomo (-19,2 por ciento) y zinc (-11,5 por ciento). Entre enero y julio, disminuyó en 11,0 por ciento, influenciado por la menor producción de concentrados mineros de plomo (-11,7 por ciento), zinc (-14,9 por ciento) y plata (-3,8 por ciento), no obstante la mayor producción de cobre (9,8 por ciento).
- La producción se concentró en la empresa minera Raura, ubicada en la cumbre de la Cordillera Occidental, entre los departamentos de Huánuco (provincia de Lauricocha, distrito de San Miguel de Cauri) y Lima (provincia de Oyón).

Huánuco: Crecimiento de la producción minera 1/

(Var.% real respecto a similar mes del año anterior)

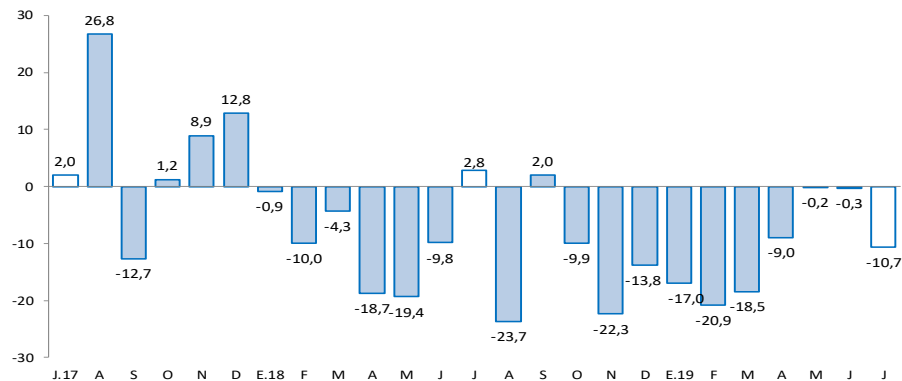

1/ Estimado a precios de 2007

Fuente: MINEM.

Los despachos de cemento decrecieron en 0,7 por ciento durante julio, sumando dos meses de continuas reducciones . Entre enero y julio, disminuyeron en 3,8 por ciento respecto a similar periodo de 2018.

Huánuco: Despachos de cemento (Var.% respecto a similar mes del año anterior)

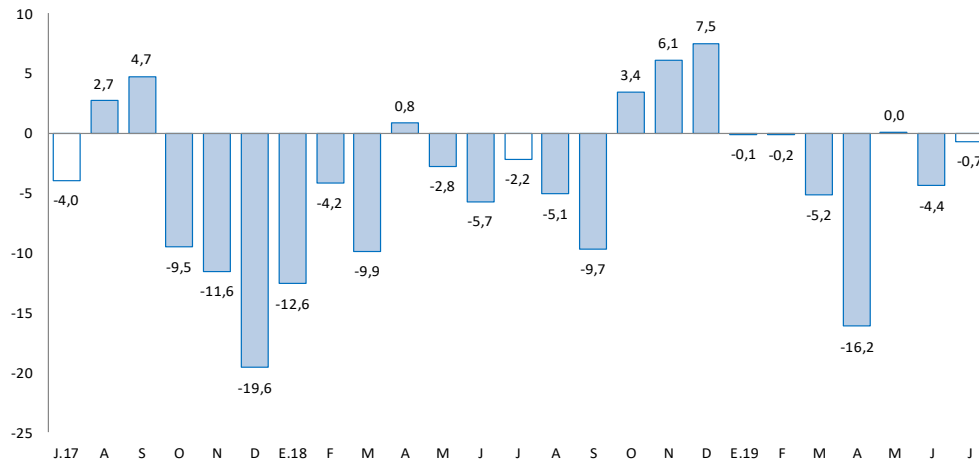

Fuente: UNACEM.

- Los **despachos de cemento** en Huánuco registraron un resultado negativo por segundo mes consecutivo. En julio, disminuyeron en 0,7 por ciento, debido a la menor inversión pública en todos los niveles de gobierno.
- Entre enero y julio, los despachos disminuyeron en 3,8 por ciento comparado a similar periodo de 2018, influenciado por una menor demanda, debido a la menor inversión pública en el Gobierno Regional y las municipalidades, principalmente, ante los cambios de autoridades a inicios de año.

El crédito directo total (S/ 2 039 millones) creció 18,2 por ciento interanual en julio, influenciado por los créditos con destino a las empresas y a personas, registrando aumentos de 22,5 y 13,0 por ciento, respectivamente.

Huánuco: Crédito Directo

(Saldos a fin de periodo en millones de soles, con Tipo de Cambio Fijo)

	Saldos en millones de soles		Tasas de crecimiento (%)	
	jun-19	jul-19	Mes	12 Meses
Banco de la Nación 1/	143	143	-0,2	4,5
Agrobanco 2/	35	36	1,5	9,1
Banca Múltiple	1 161	1 166	0,5	29,3
Instituciones No Bancarias	694	694	0,0	6,3
Financieras	231	232	0,2	9,0
Cajas Municipales	418	420	0,5	7,2
Cajas Rurales	42	40	-4,6	-13,2
Edpymes	3	3	-3,0	-4,3
Total	2 033	2 039	0,3	18,2
Empresas	1 154	1 154	0,1	22,5
Personas	879	885	0,6	13,0
Consumo	711	715	0,6	15,6
Hipotecario	168	170	0,8	3,6
En MN	2 006	2 013	0,4	19,6
En ME	27	26	-5,7	-37,9

1/ Considera sólo los créditos de consumo e hipotecario.

2/ No considera los créditos a las demás empresas del sistema financiero.

Fuente: SBS y AFP.

Elaboración: BCRP - Sucursal Huancayo. Departamento de Estudios Económicos.

- La **morosidad** al mes de junio, fue 6,2 por ciento, mayor en 0,5 de punto porcentual respecto a su similar de 2018. Los mayores ratios se registraron en Agrobanco (65,7 por ciento), Cajas Rurales (16,6 por ciento), Edpymes (10,5 por ciento), Financieras (6,6 por ciento), Cajas Municipales (5,6 por ciento) y Banca Múltiple (4,7 por ciento).

Huánuco: Crecimiento del crédito directo

(Var. % con respecto a similar mes del año anterior, con Tipo de Cambio Fijo)

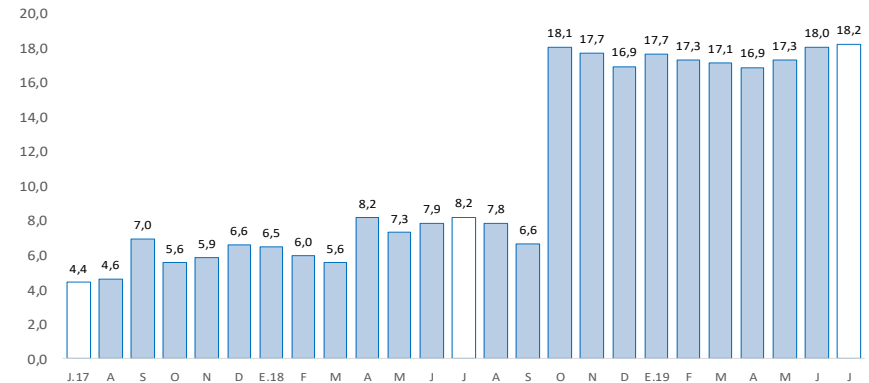

Fuente: SBS y AFP.

Huánuco: Tasa de morosidad 1/

(Porcentaje)

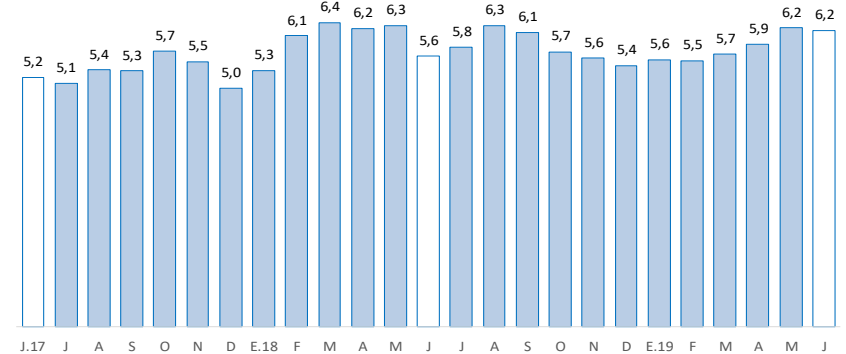

1/ Morosidad = (créditos vencidos + créditos en cobranza judicial) / créditos totales.

Fuente: SBS y AFP.

Los depósitos en Huánuco crecieron en 13,4 por ciento interanual en julio, atribuido a la mayor captación de depósitos a la vista, en ahorro y a plazo. Según tipo de moneda, crecieron en 14,6 por ciento interanual en moneda nacional, mientras que en moneda extranjera lo hizo en 4,8 por ciento.

Huánuco: Depósitos

(Saldos a fin de periodo en millones de soles, con Tipo de Cambio Fijo)

	Saldos en millones de soles		Tasas de crecimiento (%)	
	jun-19	jul-19	Mes	12 Meses
Banco de la Nación	294	293	-0,5	6,2
Banca Múltiple	549	567	3,3	15,4
Instituciones No Bancarias	164	169	3,0	20,6
Financieras	14	14	1,2	18,7
Cajas Municipales	148	153	3,3	20,8
Cajas Rurales	2	2	-3,2	17,3
TOTAL	1 007	1 029	2,2	13,4
Vista	206	212	2,6	2,9
Ahorro	549	574	4,5	15,9
A plazo	251	243	-3,2	17,9
En MN	890	914	2,7	14,6
En ME	117	114	-2,1	4,8

Fuente: SBS y AFP.

Elaboración: BCRP - Sucursal Huancayo. Departamento de Estudios Económicos.

Huánuco: Crecimiento de los depósitos

(Var.% real con respecto a similar mes del año anterior, con Tipo de Cambio Fijo)

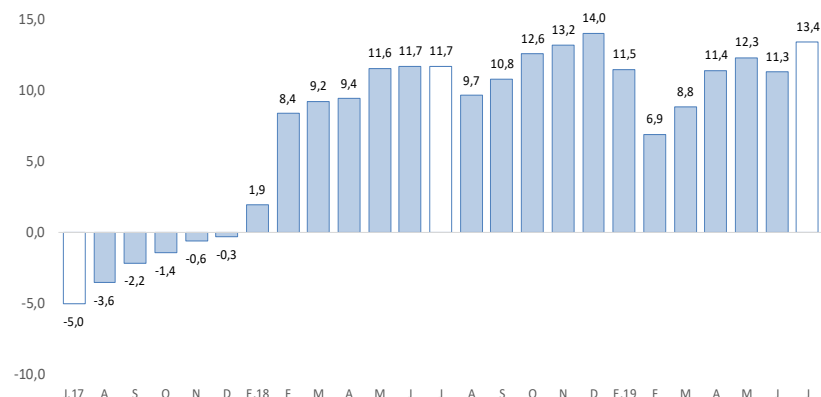

Fuente: SBS y AFP.

La inversión pública decreció en 36,2 por ciento interanual en julio, influenciado por todos los niveles de gobierno. Entre enero y julio, disminuyó en 24,4 por ciento respecto a similar periodo de 2018.

Huánuco: Ejecución del presupuesto público de inversiones 1/ 2/ (En millones de soles)

	Julio			Enero - Julio		
	2 018	2 019	Var.% real	2 018	2 019	Var.% real
Gobierno Nacional	20	14	-28,6	103	72	-32,1
Gobierno Regional	20	17	-16,5	100	80	-21,9
Gobiernos locales	49	27	-47,1	211	168	-21,8
Total	89	58	-36,2	414	320	-24,4

1/ Información actualizada al 31 de julio de 2019.

2/ Comprende la adquisición de activos no financieros

Fuente: MEF.

Elaboración: BCRP - Sucursal Huancayo. Departamento de Estudios Económicos.

Huánuco: Crecimiento de la ejecución del presupuesto público de inversiones (Var.% real)

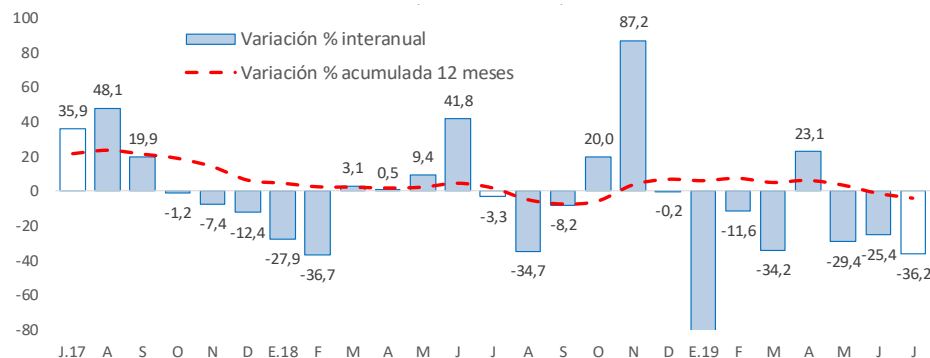

Fuente: MEF.

- La **inversión pública** en Huánuco totalizó S/ 58 millones en julio, menor en S/ 31 millones (-36,2 por ciento) respecto a similar mes de 2018, influenciado por todos los niveles de gobierno. Entre enero y julio, acumuló S/ 320 millones, menor en 24,4 por ciento en términos reales respecto a similar periodo de 2018, influenciado por todos los niveles de gobierno.
- Entre los **principales proyectos** que se ejecutaron entre enero y julio, en el Gobierno Nacional destacaron el “Mejoramiento de la carretera Huánuco - Conococha, sector: Huánuco-La Unión-Huallanca” con un gasto de S/ 19 millones; y “Sistema eléctrico rural Huánuco - Dos de Mayo, Fase I y II” con un gasto de S/ 8 millones.
- En el Gobierno Regional, sobresalieron el “Mejoramiento de la capacidad resolutive de los servicios de salud del Hospital Regional Hermilio Valdizán de Huánuco” con un gasto de S/ 20 millones; y “Mejoramiento de la capacidad resolutive del Hospital de Tingo María” con un gasto de S/ 7 millones.
- En los gobiernos locales, destacaron la “Creación del puente carrozable sobre el rio Huallaga- Puerto Megote, distrito de Cholón, provincia de Marañón” con un gasto de S/ 10 millones; y “Ampliación y mejoramiento de los servicios de agua potable y saneamiento básico en localidades del distrito de Chaglla, provincia de Pachitea” con un gasto de S/ 6 millones.