



BANCO CENTRAL DE RESERVA DEL PERÚ

Huánuco: Síntesis de Actividad Económica - Junio 2019 -

**Departamento de Estudios Económicos
Sucursal Huancayo**

Agosto de 2019

Actividad Primaria

- El **sector agropecuario** registró un resultado positivo al crecer en 2,7 por ciento interanual durante junio, justificado por el incremento de los sub sectores agrícola (1,9 por ciento) y pecuario (5,4 por ciento). Entre enero y junio, aumentó ligeramente en 0,7 por ciento, explicado por la mayor oferta de la actividad pecuaria (5,9 por ciento), no obstante la reducción del sub sector agrícola (-0,8 por ciento).
- La **actividad minera** se redujo ligeramente en 0,3 por ciento durante junio, sumando nueve meses de continua disminución, ante la menor producción de cobre (-19,7 por ciento), plomo (-2,4 por ciento) y zinc (-0,3 por ciento). Entre enero y junio, disminuyó en 11,1 por ciento, influenciado por la menor producción de concentrados mineros de plomo (-10,2 por ciento), zinc (-15,5 por ciento) y plata (-4,5 por ciento), no obstante la mayor producción de cobre (11,2 por ciento).

Otros Indicadores de Actividad Económica

- Los **despachos locales de cemento** en Huánuco registraron un resultado negativo luego de aumentar ligeramente en el mes previo. En junio, disminuyeron en 4,4 por ciento, debido a la menor inversión pública en todos los niveles de gobierno. Entre enero y junio, disminuyeron en 4,3 por ciento comparado a similar periodo de 2018, influenciado por una menor demanda, debido a la menor inversión pública en el Gobierno Regional y las municipalidades, principalmente, ante los cambios de autoridades a inicios de año.
- El **crédito directo total** en la región (S/ 2 033 millones) creció en 18,0 por ciento interanual, influenciado por los mayores montos colocados por la Banca Múltiple, Banco de la Nación, Cajas Municipales y Financieras. Según tipo, aumentaron en los orientados a consumo (15,8 por ciento), hipotecario (5,2 por ciento) y a empresas (21,7 por ciento).
- La **inversión pública** del mes (S/ 68 millones) decreció en 25,4 por ciento interanual, ante los menores montos devengados en todos los niveles de gobierno. Entre enero y junio, sumó S/ 262 millones, menor en 21,1 por ciento en términos reales respecto a similar periodo de 2018, influenciado por todos los niveles de gobierno.

Huánuco: Otros indicadores de actividad económica

(Variación % respecto a similar mes del año anterior)

	Ene.19	Feb.19	Mar.19	Abr.19	May.19	Jun.19
Despachos de cemento 1/	↓ -0,1	↓ -0,2	↓ -5,2	↓ -16,2	↑ 0,02	↓ -4,4
Arribos a los establecimientos de hospedaje	↓ -0,5	↓ -9,7	↓ -11,8	↓ -2,0		
Crédito total 2/	↑ 17,7	↑ 17,3	↑ 17,1	↑ 16,9	↑ 17,3	↑ 18,0
Crédito de consumo 2/	↑ 18,1	↑ 17,1	↑ 17,6	↑ 16,4	↑ 15,8	↑ 15,8
Crédito hipotecario 2/	↑ 7,6	↑ 5,5	↑ 7,1	↑ 4,9	↑ 4,9	↑ 5,2
Inversión pública 1/	↓ -85,5	↓ -11,6	↓ -34,2	↑ 23,1	↓ -29,4	↓ -25,4

1/ En términos reales.

2/ En términos nominales.

Fuentes: UNACEM, MINCETUR, SBS y MEF.

La actividad agropecuaria registró un resultado positivo al crecer en 2,7 por ciento interanual durante junio, justificado por el incremento de los sub sectores agrícola (1,9 por ciento) y pecuario (5,4 por ciento). Entre enero y junio, aumentó ligeramente en 0,7 por ciento, explicado por la mayor oferta de la actividad pecuaria (5,9 por ciento).

Huánuco: Producción de principales productos agropecuarios 1/

(Miles de toneladas)

Subsectores	Estructura Porcentual 2016 /2	Junio			Enero - Junio		
		2 018	2 019	Var. %	2 018	2 019	Var. %
AGRÍCOLA	72,0			1,9			-0,8
Orientada al mercado interno 2/	61,5			0,4			-2,9
Papa Blanca	14,8	14,7	25,3	72,4	221,8	266,2	20,0
Plátano	7,1	18,3	18,8	2,9	109,6	112,7	2,8
Papa Amarilla+Color	8,0	21,4	7,1	-66,7	150,6	94,9	-37,0
Yuca	1,9	4,4	5,7	30,5	29,5	28,6	-3,1
Arroz Cáscara	4,0	4,1	3,3	-20,1	34,0	26,2	-23,2
Olluco	0,9	2,7	2,8	2,0	22,6	21,8	-3,5
Zapallo	0,3	0,8	0,5	-29,0	10,8	10,9	1,1
Arveja Grano Verde	1,0	1,2	1,2	-4,1	8,1	8,4	4,3
Orientada al mercado externo y agroindustria 2/	10,6			6,5			7,6
Maíz A. Duro	2,9	0,2	0,4	116,8	28,4	26,5	-6,7
Café	3,8	2,1	2,3	5,6	6,6	7,1	8,1
Cacao	3,3	1,3	1,3	5,6	5,9	6,9	16,0
PECUARIO	28,0			5,4			5,9
Carne de vacuno 3/	14,0	1,6	1,8	8,5	10,0	10,9	9,1
Carne de ave 3/	0,8	0,1	0,1	3,7	0,6	0,6	4,1
Carne de ovino 3/	1,5	0,2	0,2	-3,6	0,9	0,9	-2,1
Leche	3,8	4,2	4,2	0,3	25,9	27,6	6,7
SECTOR AGROPECUARIO	100,0			2,7			0,7

1/ Cifras preliminares.

2/ Estimado a precios de 2007.

3/ Peso neto.

Fuente: MINAGRI.

Elaboración: BCRP - Sucursal Huancayo. Departamento de Estudios Económicos.

- En junio, el crecimiento de 1,9 por ciento en el sub sector **agrícola** se sustentó en la mayor oferta con destino al mercado interno (0,4 por ciento), y del dirigido al mercado externo y agroindustria (6,5 por ciento). En el primer caso, por lo incrementos de papa, yuca, trigo, maíz amiláceo, plátano, olluco y maíz choclo; y en el segundo por la mayor producción de café, cacao y maíz amarillo duro. Respecto a la mayor producción de papa, se debió a una mejora en los rendimientos en las provincias de Huánuco y Pachitea, dado el registro de un buen clima; en café, se incrementó por haber ingresado mayores áreas de crecimiento a producción; y en cacao, por la favorable demanda y ampliación de hectáreas en producción. Entre enero y junio, la actividad agrícola decreció en 0,8 por ciento, por la menor oferta al mercado interno (-2,9 por ciento), contrarrestado parcialmente por el incremento del dirigido al externo y agroindustria (7,6 por ciento); en el primer caso, por menor producción de papa amarilla, arroz cáscara, yuca, olluco y oca; y en el segundo, aumentó por la mayor producción de café y cacao.
- La producción **pecuaria** creció en 5,4 por ciento en el mes, ante la mayor oferta de leche, huevo, fibra de alpaca y carnes de, vacuno, porcino, ave, caprino y alpaca. Entre enero y junio, se incrementó en 5,9 por ciento, destacando la mayor producción de leche, huevo, fibra de alpaca, además de carnes de, vacuno, ave y alpaca, entre los principales.

La producción minera en junio disminuyó en 0,3 por ciento, ante la menor producción de cobre, plomo y zinc. Entre enero y junio, se redujo en 11,1 por ciento respecto a similar periodo de 2018.

Huánuco: Producción Minera 1/

(Var. % real respecto al mismo periodo del año anterior)

	Estructura Porcentual 2017 2/	Junio			Enero - Junio		
		2 018	2 019	Var. %	2 018	2 019	Var. %
Cobre (TMF)	6,0	191	154	-19,7	1 019	1 133	11,2
Plomo (TMF)	19,1	1 774	1 731	-2,4	9 550	8 573	-10,2
Zinc (TMF)	58,9	4 043	4 031	-0,3	24 572	20 774	-15,5
Plata (Kg.f)	16,0	5 650	6 331	12,1	36 925	35 257	-4,5
TOTAL 1/				-0,3			-11,1

1/ Cifras preliminares.

2/ Estimado a precios de 2007.

Fuente: MINEM.

Elaboración: BCRP - Sucursal Huancayo. Departamento de Estudios Económicos.

- La **actividad minera** se redujo ligeramente en 0,3 por ciento durante junio, sumando nueve meses de continua disminución, ante la menor producción de cobre (-19,7 por ciento), plomo (-2,4 por ciento) y zinc (-0,3 por ciento). Entre enero y junio, disminuyó en 11,1 por ciento, influenciado por la menor producción de concentrados mineros de plomo (-10,2 por ciento), zinc (-15,5 por ciento) y plata (-4,5 por ciento), no obstante la mayor producción de cobre (11,2 por ciento).
- La producción se concentró en la empresa minera Raura, ubicada en la cumbre de la Cordillera Occidental, entre los departamentos de Huánuco (provincia de Lauricocha, distrito de San Miguel de Cauri) y Lima (provincia de Oyón).

Huánuco: Crecimiento de la producción minera 1/

(Var.% real respecto a similar mes del año anterior)

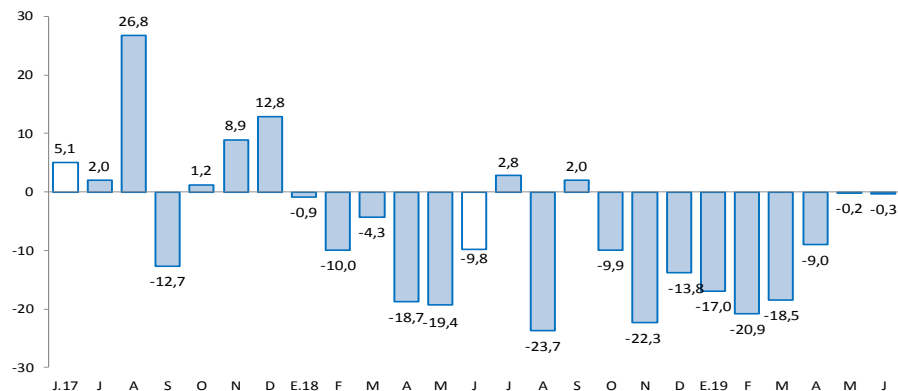

1/ Estimado a precios de 2007

Fuente: MINEM.

Los despachos de cemento decrecieron en 4,4 por ciento durante junio luego de incrementarse ligeramente en el mes previo. Entre enero y junio, disminuyeron en 4,3 por ciento respecto a similar periodo de 2018.

Huánuco: Despachos de cemento (Var.% respecto a similar mes del año anterior)

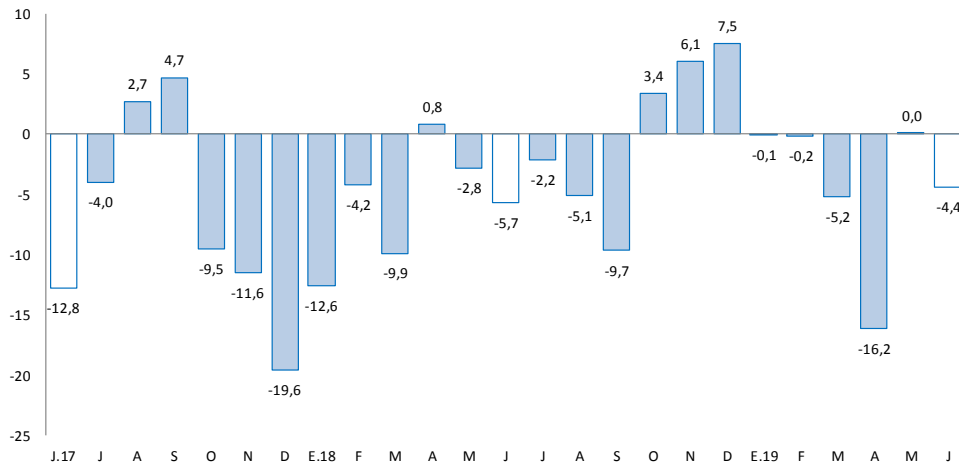

Fuente: UNACEM.

- Los **despachos de cemento** en Huánuco registraron un resultado negativo luego de aumentar ligeramente en el mes previo. En junio, disminuyeron en 4,4 por ciento, debido a la menor inversión pública en todos los niveles de gobierno.
- Entre enero y junio, los despachos disminuyeron en 4,3 por ciento comparado a similar periodo de 2018, influenciado por una menor demanda, debido a la menor inversión pública en el Gobierno Regional y las municipalidades, principalmente, ante los cambios de autoridades a inicios de año.

El crédito directo total (S/ 2 033 millones) creció 18,0 por ciento interanual en junio, influenciado por los créditos con destino a las empresas y a personas, registrando aumentos de 21,7 y 13,6 por ciento, respectivamente.

Huánuco: Crédito Directo

(Saldos a fin de periodo en millones de soles, con Tipo de Cambio Fijo)

	Saldos en millones de soles		Tasas de crecimiento (%)	
	may-19	jun-19	Mes	12 Meses
Banco de la Nación 1/	144	143	-0,8	5,9
Agrobanco 2/	34	35	3,5	4,9
Banca Múltiple	1 146	1 161	1,3	29,2
Instituciones No Bancarias	690	694	0,5	5,9
Financieras	230	231	0,5	8,4
Cajas Municipales	413	418	1,1	6,2
Cajas Rurales	44	42	-4,0	-7,6
Edpymes	3	3	-2,1	-5,4
Total	2 015	2 033	0,9	18,0
Empresas	1 147	1 154	0,6	21,7
Personas	868	879	1,3	13,6
Consumo	701	711	1,4	15,8
Hipotecario	167	168	1,0	5,2
En MN	1 989	2 006	0,9	19,4
En ME	26	27	5,2	-35,9

1/ Considera sólo los créditos de consumo e hipotecario.

2/ No considera los créditos a las demás empresas del sistema financiero.

Fuente: SBS y AFP.

Elaboración: BCRP - Sucursal Huancayo. Departamento de Estudios Económicos.

- La **morosidad** al mes de mayo, fue 6,2 por ciento, menor en 0,1 de punto porcentual respecto a su similar de 2018. Los mayores ratios se registraron en Agrobanco (66,9 por ciento), Cajas Rurales (15,2 por ciento), Edpymes (11,8 por ciento), Financieras (6,9 por ciento), Cajas Municipales (5,9 por ciento) y Banca Múltiple (4,6 por ciento)

Huánuco: Crecimiento del crédito directo

(Var. % con respecto a similar mes del año anterior, con Tipo de Cambio Fijo)

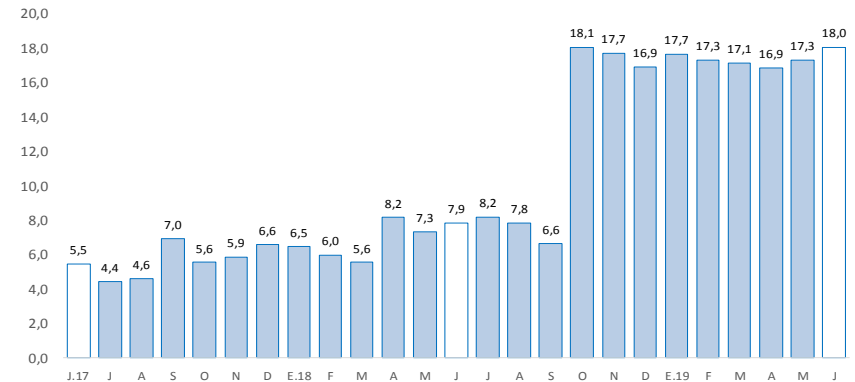

Fuente: SBS y AFP.

Huánuco: Tasa de morosidad 1/

(Porcentaje)

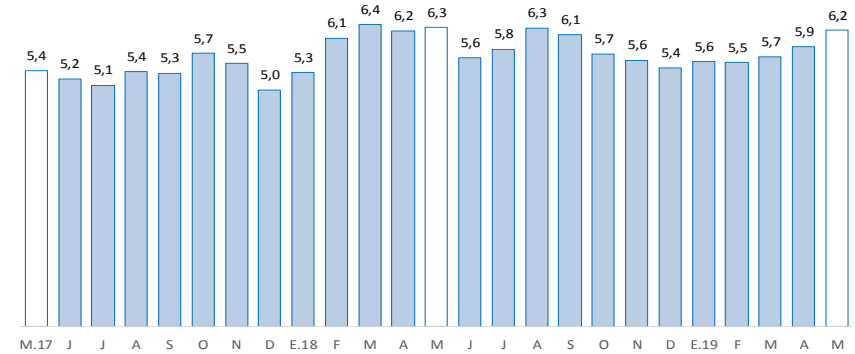

1/ Morosidad = (créditos vencidos + créditos en cobranza judicial) / créditos totales.

Fuente: SBS y AFP.

Los depósitos en Huánuco (S/ 1 007 millones) crecieron en 11,3 por ciento interanual en junio, debido a la mayor captación de depósitos en ahorro y a plazo. Según tipo de moneda, crecieron en 11,3 por ciento, tanto en depósitos en moneda nacional como en extranjera.

Huánuco: Depósitos

(Saldos a fin de periodo en millones de soles, con Tipo de Cambio Fijo)

	Saldos en millones de soles		Tasas de crecimiento (%)	
	may-19	jun-19	Mes	12 Meses
Banco de la Nación	278	294	5,7	6,9
Banca Múltiple	554	549	-1,0	11,3
Instituciones No Bancarias	158	164	4,1	20,6
Financieras	15	14	-4,2	21,7
Cajas Municipales	141	148	5,1	20,4
Cajas Rurales	2	2	-1,1	26,3
TOTAL	990	1 007	1,7	11,3
Vista	210	206	-1,8	-0,6
Ahorro	531	549	3,4	15,3
A plazo	249	251	1,0	14,0
En MN	872	890	2,1	11,3
En ME	118	117	-1,3	11,3

Fuente: SBS y AFP.

Elaboración: BCRP - Sucursal Huancayo. Departamento de Estudios Económicos.

Huánuco: Crecimiento de los depósitos

(Var.% real con respecto a similar mes del año anterior, con Tipo de Cambio Fijo)

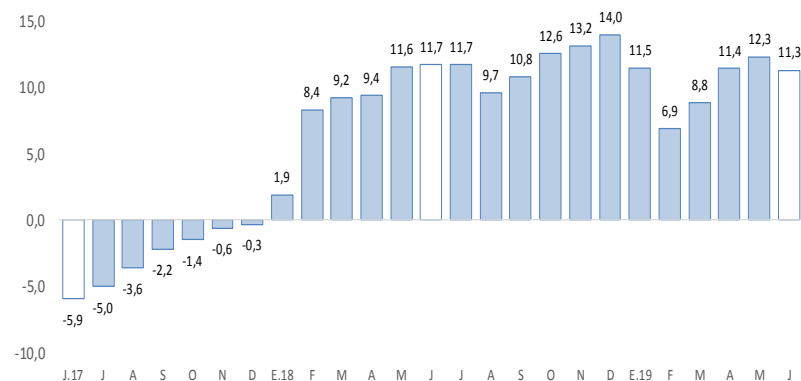

Fuente: SBS y AFP.

La inversión pública decreció en 25,4 por ciento interanual en junio, influenciado por todos los niveles de gobierno. Entre enero y junio, disminuyó en 21,1 por ciento respecto a similar periodo de 2018.

Huánuco: Ejecución del presupuesto público de inversiones 1/ 2/ (En millones de soles)

	Junio			Enero - Junio		
	2 018	2 019	Var.% real	2 018	2 019	Var.% real
Gobierno Nacional	21	19	-13,3	83	57	-32,9
Gobierno Regional	15	13	-14,2	80	63	-23,2
Gobiernos locales	54	36	-33,2	161	142	-14,0
Total	89	68	-25,4	325	262	-21,1

1/ Información actualizada al 30 de junio de 2019.

2/ Comprende la adquisición de activos no financieros

Fuente: MEF.

Elaboración: BCRP - Sucursal Huancayo. Departamento de Estudios Económicos.

Huánuco: Crecimiento de la ejecución del presupuesto público de inversiones (Var.% real)

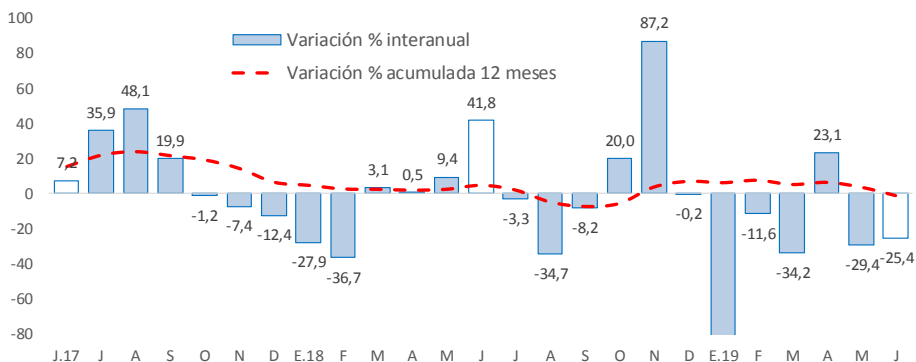

Fuente: MEF.

- La **inversión pública** en Huánuco totalizó S/ 68 millones en junio, menor en S/ 21 millones (-25,4 por ciento) respecto a similar mes de 2018, influenciado por todos los niveles de gobierno. Entre enero y junio, acumuló S/ 262 millones, menor en 21,1 por ciento en términos reales respecto a similar periodo de 2018, influenciado por todos los niveles de gobierno.
- Entre los **principales proyectos** que se ejecutaron entre enero y junio, en el Gobierno Nacional destacaron el “Mejoramiento de la carretera Huánuco - Conococha, sector: Huánuco-La Unión-Huallanca” con un gasto de S/ 11 millones; y “Sistema eléctrico rural Huánuco - Dos de Mayo, Fase I y II” con un gasto de S/ 5 millones.
- En el Gobierno Regional, sobresalieron el “Mejoramiento de la capacidad resolutoria de los servicios de salud del Hospital Regional Hermilio Valdizán de Huánuco” con un gasto de S/ 17 millones; y “Ampliación y mejoramiento del servicio de seguridad ciudadana en el distrito de Huánuco, provincia de Huánuco” con un gasto de S/ 6 millones.
- En los gobiernos locales, destacaron la “Creación del puente carrozable sobre el río Huallaga- Puerto Megote, distrito de Cholón, provincia de Marañón” con un gasto de S/ 9 millones; y “Ampliación y mejoramiento de los servicios de agua potable y saneamiento básico en localidades del distrito de Chaglla, provincia de Pachitea” con un gasto de S/ 5 millones.