



BANCO CENTRAL DE RESERVA DEL PERÚ

Huánuco: Síntesis de Actividad Económica - Febrero 2019 -

**Departamento de Estudios Económicos
Sucursal Huancayo**

Abril de 2019

Actividad Primaria

- El **sector agropecuario** registró un resultado positivo al crecer 5,4 por ciento interanual durante febrero, justificado por el incremento del sub sector agrícola (7,6 por ciento), contrarrestado parcialmente por la disminución de la actividad pecuaria (-1,8 por ciento). Entre enero y febrero, aumentó ligeramente en 0,6 por ciento, sustentado por la mayor oferta de la actividad agrícola (1,7 por ciento), no obstante la reducción del sub sector pecuario (-2,7 por ciento).
- La **actividad minera** se redujo en 20,9 por ciento durante febrero, sumando cinco meses de continua disminución, ante la menor producción de cobre (-8,4 por ciento), plomo (-21,5 por ciento), zinc (-21,0 por ciento) y plata (-24,5 por ciento). Entre enero y febrero, disminuyó en 18,8 por ciento, influenciado por la menor producción de concentrados mineros de cobre plomo (-17,1 por ciento), zinc (-20,1 por ciento) y plata (-24,7 por ciento).

Otros Indicadores de Actividad Económica

- Los **despachos locales de cemento** en Huánuco, decrecieron ligeramente por dos meses consecutivos, luego de registrar tres meses de resultados positivos. En febrero, disminuyeron en 0,2 por ciento, debido a la menor ejecución de la inversión pública. Entre enero y febrero, disminuyeron en 0,1 por ciento comparado a similar periodo de 2018, influenciado por una menor demanda, debido a la menor inversión pública en el Gobierno Regional y las municipalidades, ante los cambios de autoridades.
- El **crédito directo total** en la región (S/ 1 948 millones) creció en 17,7 por ciento interanual en enero, influenciado por los mayores montos colocados por la Banca Múltiple, Banco de la Nación, Cajas Municipales y Financieras. Según tipo, aumentaron en los orientados a consumo (18,1 por ciento), hipotecario (7,6 por ciento) y a empresas (19,1 por ciento).
- Por su parte, **la inversión pública** del febrero (S/ 26 millones) decreció en 11,6 por ciento interanual, ante los menores montos devengados en los gobiernos, Nacional (-37,2 por ciento) y Regional (-11,7 por ciento). Entre enero y febrero, sumó S/ 29 millones, menor en 37,8 por ciento en términos reales respecto a similar periodo de 2018, influenciado por todos los niveles de gobierno.

Huánuco: Otros indicadores de actividad económica

(Variación % respecto a similar mes del año anterior)

	Set.18	Oct.18	Nov.18	Dic.18	Ene.19	Feb.19
Despachos de cemento 1/	↓ -9,7	↑ 3,4	↑ 6,1	↑ 7,5	↓ -0,1	↓ -0,2
Arribos a los establecimientos de hospedaje	↑ 2,6	↑ 0,4	↓ -3,7	↓ -5,2		
Crédito total 2/	↑ 6,6	↑ 18,1	↑ 17,7	↑ 16,9	↑ 17,7	
Crédito de consumo 2/	↑ 17,6	↑ 18,0	↑ 18,6	↑ 17,5	↑ 18,1	
Crédito hipotecario 2/	↑ 9,2	↑ 7,0	↑ 6,9	↑ 6,7	↑ 7,6	
Inversión pública 1/	↓ -8,2	↑ 20,0	↑ 87,2	↓ -0,2	↓ -85,5	↓ -11,6

1/ En términos reales.

2/ En términos nominales.

Fuentes: UNACEM, MINCETUR, SBS y MEF.

La actividad agropecuaria registró un resultado positivo al crecer 5,4 por ciento interanual durante febrero, justificado por el incremento del sub sector agrícola (7,6 por ciento). Entre enero y febrero, aumentó ligeramente en 0,6 por ciento, sustentado por la mayor oferta de la actividad agrícola (1,7 por ciento).

Huánuco: Producción de principales productos agropecuarios 1/ (Miles de toneladas)

Subsectores	Estructura Porcentual 2016 /2	Febrero			Enero - Febrero		
		2 018	2 019	Var. %	2 018	2 019	Var. %
AGRÍCOLA	72,0			7,6			1,7
Orientada al mercado interno 2/	61,5			6,3			-0,7
Papa Amarilla+Color	8,0	17,9	57,3	220,7	39,2	93,5	138,2
Plátano	7,1	18,4	19,0	3,3	36,6	37,8	3,5
Papa Blanca	14,8	31,7	2,5	-92,1	78,6	30,2	-61,6
Arroz Cáscara	4,0	7,7	6,3	-17,9	14,4	10,9	-24,3
Yuca	1,9	5,5	4,3	-22,0	9,4	8,1	-13,6
Olluco	0,9	2,6	2,5	-2,1	3,3	4,0	20,6
Zapallo	0,3	2,6	2,6	0,5	4,2	3,7	-11,1
Arveja Grano Verde	1,0	1,1	0,8	-31,9	2,0	1,6	-18,6
Orientada al mercado externo y agroindustria 2/	10,6			12,3			11,1
Maíz A. Duro	2,9	9,9	9,9	0,1	18,8	18,9	0,5
Cacao	3,3	0,9	1,0	23,1	1,6	1,9	18,1
Café	3,8	0,4	0,5	29,4	0,6	0,8	36,8
PECUARIO	28,0			-1,8			-2,7
Carne de vacuno 3/	14,0	1,6	1,5	-4,8	3,1	3,0	-5,2
Carne de ave 3/	0,8	0,1	0,1	-4,6	0,2	0,2	0,2
Carne de ovino 3/	1,5	0,1	0,1	-0,9	0,3	0,3	-1,7
Leche	3,8	4,1	4,3	5,2	8,6	8,7	1,3
SECTOR AGROPECUARIO	100,0			5,4			0,6

1/ Cifras preliminares.

2/ Estimado a precios de 2007.

3/ Peso neto.

Fuente: MINAGRI.

Elaboración: BCRP - Sucursal Huancayo. Departamento de Estudios Económicos.

En febrero, el crecimiento de 7,6 por ciento en el sub sector **agrícola** se sustentó en la mayor oferta con destino al mercado interno (6,3 por ciento), y al mercado externo y agroindustria (12,3 por ciento). En el primer caso, por los incrementos de papa amarilla, plátano, camote y zapallo; y en el segundo, aumentó por café, cacao y maíz amarillo duro. Respecto a la mayor producción de papa amarilla, se debió al incremento de siembras y rendimientos en las provincias de Ambo, Huánuco y Pachitea, explicado por el registro de lluvias normales; en café, se incrementó por haber ingresado mayores áreas de crecimiento a producción; y en cacao, por la favorable demanda y ampliación de hectáreas en producción. Entre enero y febrero, la actividad agrícola creció en 0,6 por ciento, influenciado por la mayor oferta al mercado externo y agroindustria (11,1 por ciento), contrarrestado parcialmente por la disminución de la oferta al mercado interno (-0,7 por ciento); en el primer caso, por el incremento de la producción de café, cacao y maíz amarillo duro; y el segundo, disminuyó por papa blanca, arroz cáscara, yuca, zapallo, arveja grano verde, piña, frijol grano seco y zanahoria.

La producción **pecuaria** decreció en 1,8 por ciento en el mes, ante la menor oferta de carnes de, vacuno, ave, ovino y alpaca. Entre enero y febrero, se redujo en 2,7 por ciento, destacando la menor oferta de carnes de, vacuno, ovino y alpaca, entre los principales.

La producción minera en febrero disminuyó en 20,9 por ciento, ante la menor producción de cobre, plomo, zinc y plata. Entre enero y febrero, se redujo en 18,8 por ciento respecto a similar periodo de 2018.

Huánuco: Producción Minera 1/

(Var. % real respecto al mismo periodo del año anterior)

Estructura	Porcentual 2016 2/	Febrero			Enero - Febrero		
		2 018	2 019	Var. %	2 018	2 019	Var. %
Cobre (TMF)	5,6	165	151	-8,4	309	324	4,8
Plomo (TMF)	24,3	1 536	1 205	-21,5	3 127	2 593	-17,1
Zinc (TMF)	52,9	3 787	2 992	-21,0	8 090	6 467	-20,1
Plata (Kg.f)	17,3	6 230	4 703	-24,5	12 788	9 636	-24,7
TOTAL 1/				-20,9			-18,8

1/ Cifras preliminares.

2/ Estimado a precios de 2007.

Fuente: MINEM.

Elaboración: BCRP - Sucursal Huancayo. Departamento de Estudios Económicos.

- La **actividad minera** decreció en 20,9 por ciento durante febrero, sumando cinco meses de continua disminución, ante la menor producción de cobre (-8,4 por ciento), plomo (-21,5 por ciento), zinc (-21,0 por ciento) y plata (-24,5 por ciento). Entre enero y febrero, disminuyó en 18,8 por ciento, influenciado por la menor producción de concentrados mineros de cobre plomo (-17,1 por ciento), zinc (-20,1 por ciento) y plata (-24,7 por ciento), no obstante la mayor producción de cobre (4,8 por ciento).
- La producción se concentró en la empresa minera Raura, ubicada en la cumbre de la Cordillera Occidental, entre los departamentos de Huánuco (provincia de Lauricocha, distrito de San Miguel de Cauri) y Lima (provincia de Oyón).

Huánuco: Crecimiento de la producción minera 1/

(Var.% real respecto a similar mes del año anterior)

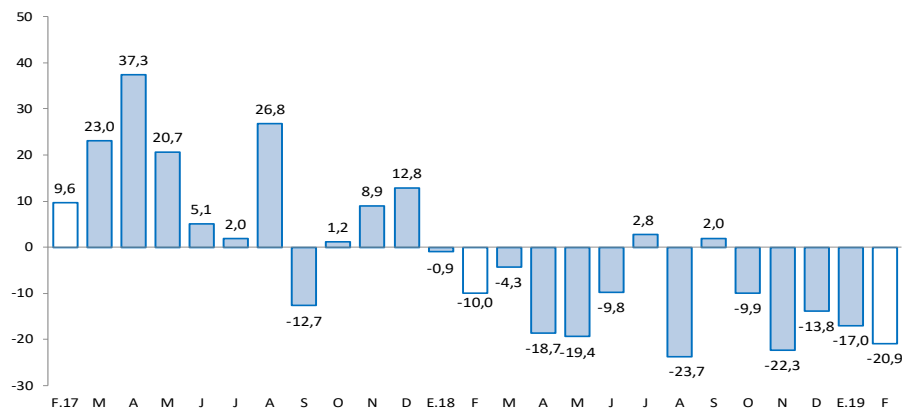

1/ Estimado a precios de 2007

Fuente: MINEM.

Los despachos de cemento decrecieron ligeramente en 0,2 por ciento durante febrero, sumando dos meses de disminuciones continuas. Entre enero y febrero, disminuyeron en 0,1 por ciento respecto a similar periodo de 2018.

Huánuco: Despachos de cemento (Var.% respecto a similar mes del año anterior)

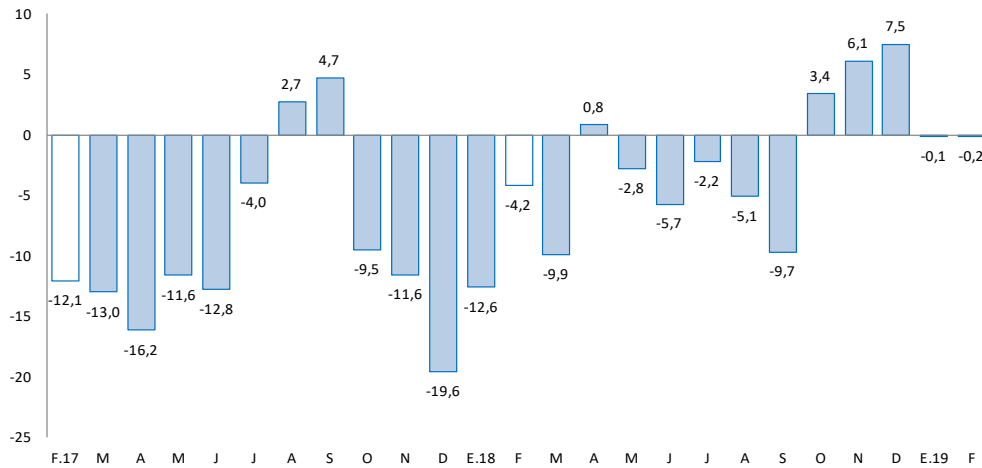

Fuente: UNACEM.

- Los **despachos locales de cemento** en Huánuco decrecieron ligeramente por dos meses consecutivos, luego de registrar tres meses de resultados positivos. En febrero, disminuyeron en 0,2 por ciento, debido a la menor ejecución de la inversión pública.
- Entre enero y febrero, los despachos disminuyeron en 0,1 por ciento comparado a similar periodo de 2018, influenciado por una menor demanda, debido a la menor inversión pública en el Gobierno Regional y las municipalidades, ante los cambios de autoridades.

El crédito directo total (S/ 1 948 millones) creció 17,7 por ciento interanual en enero, influenciado por los créditos con destino a las empresas y a personas, registrando aumentos de 19,1 y 15,8 por ciento, respectivamente.

Huánuco: Crédito Directo

(SalDOS a fin de periodo en millones de soles, con Tipo de Cambio Fijo)

	SalDOS en millones de soles		Tasas de crecimiento (%)	
	dic-18	ene-19	Mes	12 Meses
Banco de la Nación 1/	142	144	0,8	16,7
Agrobanco 2/	26	18	-30,3	-61,3
Banca Múltiple	1 100	1 106	0,6	30,1
Instituciones No Bancarias	682	679	-0,4	7,1
Financieras	223	223	0,1	9,2
Cajas Municipales	408	406	-0,5	5,2
Cajas Rurales	48	47	-2,5	16,4
Edpymes	3	3	-0,4	-6,3
Total	1 952	1 948	-0,2	17,7
Empresas	1 124	1 113	-1,0	19,1
Personas	828	835	0,9	15,8
Consumo	659	667	1,2	18,1
Hipotecario	168	168	-0,1	7,6
En MN	1 920	1 916	-0,2	18,9
En ME	32	32	-0,3	-27,6

1/ Considera sólo los créditos de consumo e hipotecario.

2/ No considera los créditos a las demás empresas del sistema financiero.

Fuente: SBS y AFP.

Elaboración: BCRP - Sucursal Huancayo. Departamento de Estudios Económicos.

- La **morosidad** al mes de diciembre 2018, fue 5,4 por ciento, mayor en 0,5 de punto porcentual respecto a su similar de 2017. Los mayores ratios se registraron en Agrobanco (61,0 por ciento), Edpymes (10,9 por ciento), Financieras (6,4 por ciento), Cajas Rurales (4,9 por ciento), Banca Múltiple (4,7 por ciento) y Cajas Municipales (4,5 por ciento).

Huánuco: Crecimiento del crédito directo

(Var.% con respecto a similar mes del año anterior, con Tipo de Cambio Fijo)

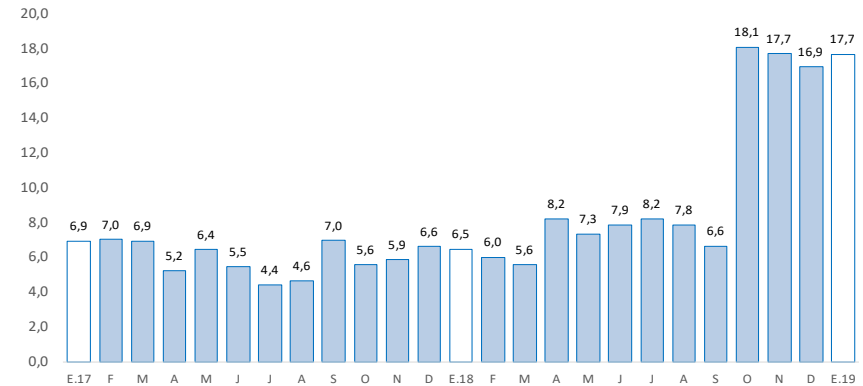

Fuente: SBS y AFP.

Huánuco: Tasa de morosidad 1/

(Porcentaje)

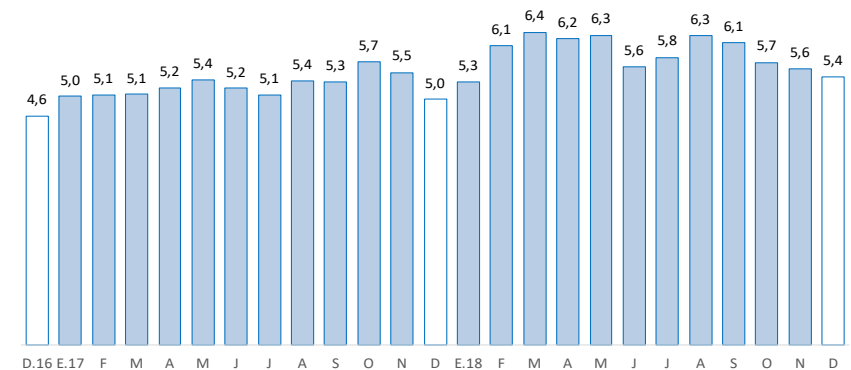

1/ Morosidad = (créditos vencidos + créditos en cobranza judicial) / créditos totales.

Fuente: SBS y AFP.

Los depósitos en Huánuco (S/ 995 millones) crecieron en 11,5 por ciento interanual en enero, debido a la mayor captación de depósitos en ahorro y a plazo. Según tipo de moneda, crecieron en 12,2 por ciento en los depósitos en moneda nacional, mientras que en moneda extranjera, aumentaron en 6,1 por ciento.

Huánuco: Depósitos

(Saldos a fin de periodo en millones de soles, con Tipo de Cambio Fijo)

	Saldos en millones de soles		Tasas de crecimiento (%)	
	dic-18	ene-19	Mes	12 Meses
Banco de la Nación	303	292	-3,6	8,0
Banca Múltiple	557	549	-1,5	13,0
Instituciones No Bancarias	154	154	-0,2	13,2
Financieras	14	15	9,4	32,4
Cajas Municipales	139	137	-1,6	10,6
Cajas Rurales	2	3	28,2	94,4
TOTAL	1 014	995	-1,9	11,5
Vista	236	222	-6,1	-0,3
Ahorro	548	543	-0,9	15,9
A plazo	229	230	0,1	14,4
En MN	908	885	-2,5	12,2
En ME	106	110	3,4	6,1

Fuente: SBS y AFP.

Elaboración: BCRP - Sucursal Huancayo. Departamento de Estudios Económicos.

Huánuco: Crecimiento de los depósitos

(Var.% real con respecto a similar mes del año anterior, con Tipo de Cambio Fijo)

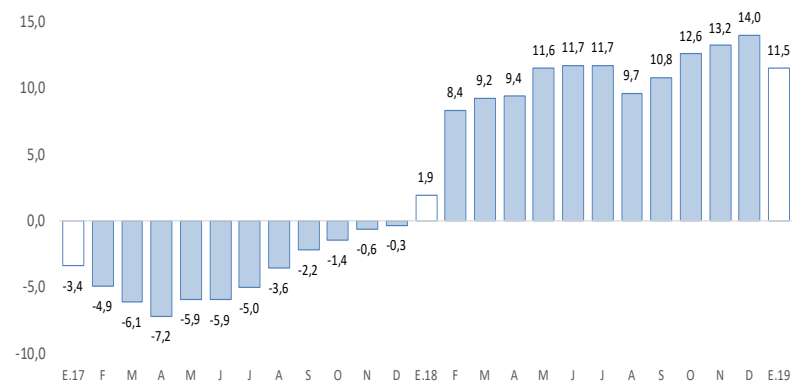

Fuente: SBS y AFP.

La inversión pública decreció en 11,6 por ciento interanual en febrero, influenciado por los gobiernos, Nacional y Regional. Entre enero y febrero, disminuyó en 37,8 por ciento respecto a similar periodo de 2018.

Huánuco: Ejecución del presupuesto público de inversiones 1/ 2/ (En millones de soles)

	Febrero			Enero - Febrero		
	2 018	2 019	Var.% real	2 018	2 019	Var.% real
Gobierno Nacional	11	7	-37,2	23	9	-61,8
Gobierno Regional	4	4	-11,7	5	4	-17,6
Gobiernos locales	14	16	8,1	18	16	-12,5
Total	29	26	-11,6	45	29	-37,8

1/ Información actualizada al 28 de febrero de 2019.

2/ Comprende la adquisición de activos no financieros

Fuente: MEF.

Elaboración: BCRP - Sucursal Huancayo. Departamento de Estudios Económicos.

Huánuco: Crecimiento de la ejecución del presupuesto público de inversiones (Var.% real)

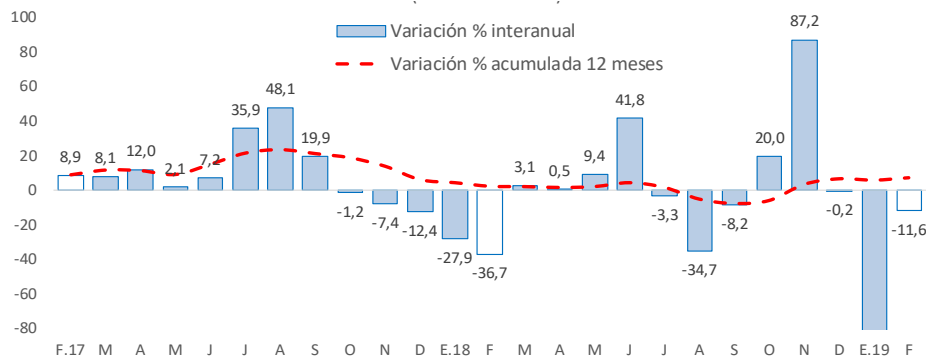

Fuente: MEF.

- La **inversión pública** en Huánuco totalizó S/ 26 millones en febrero, menor en S/ 3 millones (-11,6 por ciento) respecto a similar mes de 2018, influenciado por los gobiernos, Nacional (-37,2 por ciento) y Regional (-11,7 por ciento). Entre enero y febrero, acumuló S/ 29 millones, menor en 37,8 por ciento en términos reales respecto a similar periodo de 2018, influenciado por todos los niveles de gobierno.
- Entre los **principales proyectos** que se ejecutaron entre enero y febrero, en el Gobierno Nacional destacaron el “Mejoramiento de la carretera Huánuco - Conococha, sector: Huánuco-La Unión-Huallanca” con un gasto de S/ 2 millones; y “Sistema eléctrico rural Huánuco-Dos de Mayo” con un gasto de S/ 1 millón.
- En el Gobierno Regional, sobresalieron la “Ampliación y mejoramiento de los servicios de educación primaria y secundaria de la I.E.I. N° 32706, distrito de Santa María del Valle, provincia de Huánuco” con un gasto de S/ 1 millón; y “Mejoramiento de la vía colectora de la urbanización Los Portales, distrito de Amarilis, provincia de Huánuco” con un gasto de S/ 1 millón.
- En los gobiernos locales, destacaron la “Ampliación y mejoramiento de los servicios de agua potable y saneamiento básico en localidades del distrito de Chaglla, provincia de Pachitea” con un gasto de S/ 2 millones; y “Mejoramiento de los servicios educativos del nivel primario de instituciones educativas del distrito de Cholón, provincia de Marañón” con un gasto de S/ 1 millón.