



BANCO CENTRAL DE RESERVA DEL PERÚ

Huancavelica: Síntesis de Actividad Económica - Noviembre 2019 -

**Departamento de Estudios Económicos
Sucursal Huancayo**

Enero de 2020

Actividad Primaria

- El **sector agropecuario** creció 6,4 por ciento interanual en noviembre, influenciado por el incremento de la actividad agrícola (117,8 por ciento), contrarrestado parcialmente por el sub sector pecuario (-0,7 por ciento). Entre enero y noviembre, disminuyó 2,5 por ciento ante la reducción de los sub sectores agrícola (-2,3 por ciento) y pecuario (-3,2 por ciento).
- La **actividad minera** registró una ligera recuperación luego de disminuir en el mes previo. En noviembre, aumentó ligeramente en 0,1 por ciento interanual, influenciado por la mayor producción de zinc (27,6 por ciento), plomo (0,6 por ciento) y oro (72,5 por ciento); en zinc y plomo, explicados por la minera Kolpa; y en oro, por Buenaventura y Sierra Antapite. Entre enero y noviembre, el sector se redujo en 2,8 por ciento respecto de similar periodo de 2018, influenciado por la menor producción de cobre (-25,2 por ciento) y zinc (-19,4 por ciento), contrarrestado parcialmente por incremento de plata (1,7 por ciento), plomo (28,3 por ciento) y oro (110,3 por ciento).

Otros Indicadores de Actividad Económica

- Los **despachos locales de cemento** registraron un resultado positivo por segundo mes consecutivo. En noviembre, crecieron en 4,4 por ciento interanual, explicado por una mayor demanda de cemento, debido a una recuperación de la inversión pública en los gobiernos, Regional y Nacional. Entre enero y noviembre, disminuyeron en 41,9 por ciento respecto a similar periodo de 2018, influenciado por los resultados negativos en las inversiones del Gobierno Regional y las municipalidades, debido a los cambios de autoridades a inicios de año.
- El **crédito directo total** en la región (S/ 431 millones), aumentó en 10,6 por ciento respecto a similar mes de 2018, sobresaliendo los mayores montos otorgados por la Banca Múltiple, Cajas Municipales y Financieras. Asimismo, crecieron los créditos a empresas (8,9 por ciento), de consumo (13,6 por ciento) e hipotecario (5,5 por ciento).
- La **inversión pública** del mes (S/ 80 millones) decreció en 5,1 por ciento respecto a similar mes de 2018, ante la reducción de montos ejecutados en las municipalidades (-38,7 por ciento), explicado por los menores devengados en transporte, saneamiento y educación. Entre enero y noviembre, sumó S/ 633 millones, mayor en 6,1 por ciento respecto a similar periodo de 2018, ante el incremento de desembolsos en el Gobierno Nacional (136,3 por ciento) y Regional (7,6 por ciento).

Huancavelica: Otros indicadores de actividad económica
 (Variación % respecto a similar mes del año anterior)

	Jun.19	Jul.19	Ago.19	Set.19	Oct.19	Nov.19
Despachos de cemento 1/	↑ 9,1	↑ 9,1	↓ -21,6	↓ -27,0	↑ 30,3	↑ 4,4
Arribos a los establecimientos de hospedaje	↑ 6,6	↑ 12,4	↑ 13,0	↑ 2,7		
Crédito total 2/	↑ 12,9	↑ 12,5	↑ 11,8	↑ 10,9	↑ 11,3	↑ 10,6
Crédito de consumo 2/	↑ 17,8	↑ 16,7	↑ 15,4	↑ 15,8	↑ 14,3	↑ 13,6
Crédito hipotecario 2/	↑ 2,9	↑ 1,1	↓ -2,3	↑ 0,2	↑ 1,9	↑ 5,5
Inversión pública 1/	↑ 77,9	↓ -33,6	↑ 17,9	↑ 15,2	↑ 18,5	↓ -5,1

1/ En términos reales.

2/ En términos nominales.

Fuentes: UNACEM, MINCETUR, SBS y MEF.

El sector agropecuario registró un crecimiento de 56,4 por ciento interanual en noviembre, influenciado por el incremento de la actividad agrícola (117,8 por ciento). Entre enero y noviembre, disminuyó 2,5 por ciento respecto al mismo periodo de 2018, ante la reducción de los sub sectores agrícola (-2,3 por ciento) y pecuario (-3,2 por ciento).

Huancavelica: Producción de principales productos agropecuarios 1/ (En toneladas)

Subsectores	Estructura Porcentual 2016 /2	Noviembre			Enero - Noviembre		
		2 018	2 019	Var.%	2 018	2 019	Var.%
AGRÍCOLA	71,2			117,8			-2,3
Orientada al mercado interno 2/	70,2			117,2			-2,3
Papa	31,5	5,2	14,4	177,6	300,7	292,9	-2,6
Alfalfa	4,5	12,1	23,4	93,8	133,3	147,1	10,4
Maíz amiláceo	8,3	0,1	0,5	339,0	31,2	29,8	-4,5
Cebada grano	3,5	0,1	0,3	347,3	27,9	27,7	-0,5
Arveja grano verde	5,1	1,8	2,0	9,8	19,6	22,7	15,8
Olluco	1,8	0,0	0,2	1 144,4	15,7	18,2	16,4
Maíz choclo	1,0	0,0	0,2	-	12,3	11,7	-4,5
Haba grano seco	2,9	0,1	0,2	146,7	12,4	11,2	-10,0
Orientada al mercado externo y agroindustria 2/	0,9			-			-3,8
Quinua	0,4	0,0	0,0	-	1,8	1,7	-7,8
Caña de azucar	0,0	0,0	0,0	-	0,0	1,2	-
Palta	0,2	0,0	0,0	-	0,7	0,7	-4,2
PECUARIO	28,8			-0,7			-3,2
Carne de vacuno 3/	7,5	0,3	0,3	-6,9	3,3	3,2	-2,5
Carne de ave 3/	1,2	0,1	0,1	2,2	0,9	0,9	4,0
Carne de ovino 3/	3,6	0,1	0,1	1,7	1,3	1,3	1,9
Leche	4,7	1,7	1,7	5,4	22,0	21,5	-2,5
SECTOR AGROPECUARIO	100,0			56,4			-2,5

1/ Cifras preliminares.

2/ Estimado a precios de 2007.

3/ Peso neto.

Fuente: MINAGRI.

Elaboración: BCRP - Sucursal Huancayo. Departamento de Estudios Económicos.

- El sub sector **agrícola** creció en 117,8 por ciento interanual en el mes, influenciado por la mayor oferta con destino al mercado interno (117,2 por ciento), destacando los incrementos de la producción de papa, alfalfa, maíz amiláceo, frijol grano seco, cebada grano, arveja grano verde olluco, maíz choclo, haba grano seco y trigo. En papa y arveja grano verde, explicado por las mayores siembras en las zonas productoras de las provincias de Acobamba, Huancavelica y Tayacaja, debido a los mayores precios de mercado. Entre enero y noviembre, decreció en 2,3 por ciento, influenciado por la menor producción dirigido al mercado interno (-2,3 por ciento), y al mercado externo y agroindustria (-3,8 por ciento); destacando en el primer caso, las reducciones en papa, haba grano verde, maíz amiláceo, haba grano seco, trigo, maíz choclo, frijol grano seco, cebada grano y tuna; y en el segundo caso, por la menor oferta de quinua y palta.
- La producción **pecuaria**, decreció ligeramente en 0,7 por ciento interanual en el mes, debido a la menor producción de fibra de alpaca y carnes de, vacuno, llama y caprino. Entre enero y noviembre, disminuyó en 3,2 por ciento respecto a similar periodo de 2018, influenciado por la reducción en la oferta de lana, fibra de alpaca, leche, fibra de llama, además de carnes de, vacuno, llama y alpaca.

La producción minera creció en 0,1 por ciento interanual en noviembre, ante la mayor oferta de zinc, plomo y oro. Entre enero y noviembre, disminuyó en 2,8 por ciento respecto a similar periodo de 2018.

Huancavelica: Producción Minera 1/

(Var. % real respecto al mismo periodo del año anterior)

	Estructura Porcentual 2017 2/	Noviembre			Enero - Noviembre		
		2 018	2 019	Var. %	2 018	2 019	Var. %
Cobre (TMF)	45,4	1 189	1 040	-12,5	11 811	8 837	-25,2
Plata (Kg.f)	28,8	11 975	11 336	-5,3	124 894	127 079	1,7
Zinc (TMF)	13,2	799	1 019	27,6	10 350	8 341	-19,4
Plomo (TMF)	12,0	1 232	1 239	0,6	10 946	14 046	28,3
Oro (Grs.f)	0,6	37 182	64 144	72,5	406 429	854 521	110,3
TOTAL 1/				0,1			-2,8

1/ Cifras preliminares.

2/ Estimado a precios de 2007.

Fuente: MINEM.

Elaboración: BCRP - Sucursal Huancayo. Departamento de Estudios Económicos.

Huancavelica: Crecimiento de la producción minera 1/

(Var.% real respecto a similar mes del año anterior)

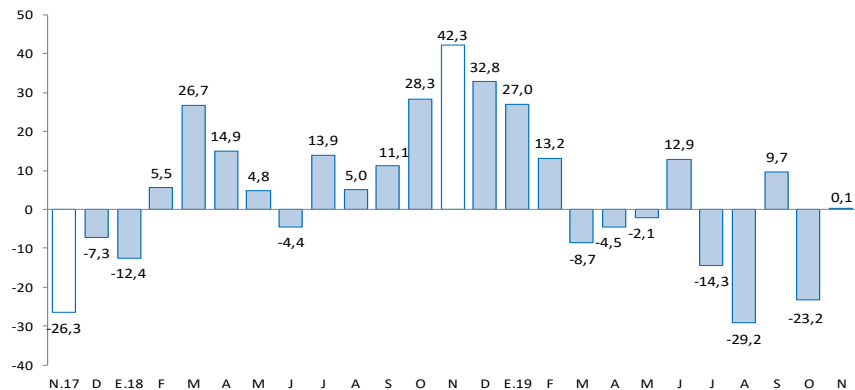

1/ Estimado a precios de 2007

Fuente: MINEM.

- La producción **minera** en la región registró una ligera recuperación luego de disminuir en el mes previo. En noviembre, aumentó ligeramente en 0,1 por ciento interanual, influenciado por la mayor producción de zinc (27,6 por ciento), plomo (0,6 por ciento) y oro (72,5 por ciento); en zinc y plomo, explicados por la minera Kolpa; y en oro, por Buenaventura y Sierra Antapite. Entre enero y noviembre, se redujo en 2,8 por ciento respecto de similar periodo de 2018, influenciado por la menor producción de cobre (-25,2 por ciento) y zinc (-19,4 por ciento), contrarrestado parcialmente por el incremento de la producción de plata (1,7 por ciento), plomo (28,3 por ciento) y oro (110,3 por ciento).

- Entre enero y noviembre, a precios de 2007, la producción de plata significó el 31 por ciento del VBP minero, seguido por cobre (30 por ciento), zinc (11 por ciento), plomo (16 por ciento) y oro (12 por ciento).

En noviembre, los despachos de cemento crecieron en 4,4 por ciento interanual. Entre enero y noviembre, se redujeron en 41,9 por ciento, debido a la menor inversión pública.

Huancavelica: Despachos de cemento (Var.% respecto a similar mes del año anterior)

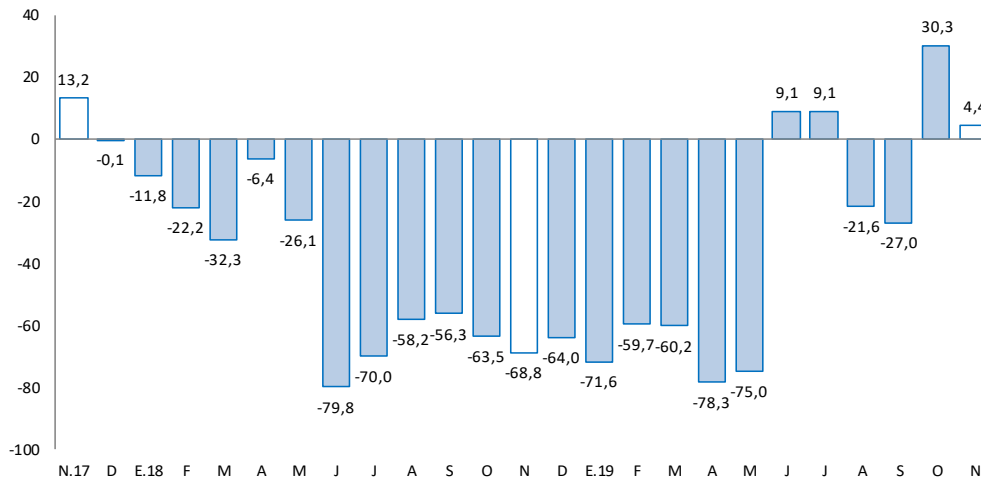

Fuente: UNACEM.

- Los **despachos locales de cemento** en Huancavelica registraron un resultado positivo por segundo mes consecutivo. En noviembre, crecieron en 4,4 por ciento interanual, explicado por una mayor demanda de cemento, debido a una recuperación de la inversión pública en los gobiernos, Regional y Nacional, no obstante la disminución en las municipalidades.
- Entre enero y noviembre, los despachos de cemento disminuyeron en 41,9 por ciento respecto a similar periodo de 2018, influenciado por los resultados negativos en las inversiones del Gobierno Regional y las municipalidades, debido a los cambios de autoridades a inicios de año.

El crédito directo total al término de noviembre (S/ 431 millones) creció en 10,6 por ciento con respecto a igual mes de 2018. Los créditos a empresas y persona se expandieron en 8,9 y 12,9 por ciento, respectivamente.

Huancavelica: Crédito Directo

(Saldos a fin de periodo en millones de soles)

	Saldos en millones de soles		Tasas de crecimiento (%)	
	oct-19	nov-19	Mes	12 Meses
Banco de la Nación 1/	47	47	-0,1	0,9
Banca Múltiple	59	61	3,3	28,5
Instituciones No Bancarias	316	323	2,0	9,3
Financieras	69	70	1,5	9,9
Cajas Municipales	243	248	2,2	9,3
Cajas Rurales	5	5	0,3	5,2
Edpymes	0	0	-	-
Total	423	431	1,9	10,6
Empresas	232	237	2,4	8,9
Personas	191	194	1,3	12,9
Consumo	177	179	1,3	13,6
Hipotecario	14	15	2,2	5,5
En MN	423	431	1,9	10,7
En ME	0	0	-4,7	-31,3

1/ Considera sólo los créditos de consumo e hipotecario.

Fuente: SBS y AFP.

Elaboración: BCRP - Sucursal Huancayo. Departamento de Estudios Económicos.

- La **cartera morosa** al mes de octubre alcanzó 3,4 por ciento, menor en 0,4 de punto porcentual respecto de octubre 2018. Los mayores ratios se registraron en las Cajas Rurales (18,0 por ciento), seguido de la Banca Múltiple (3,9 por ciento), Cajas Municipales (3,2 por ciento), Financieras (2,9 por ciento) y el Banco de la Nación (2,9 por ciento).

Huancavelica: Crecimiento del crédito directo

(Var.% nominal con respecto a similar mes del año anterior)

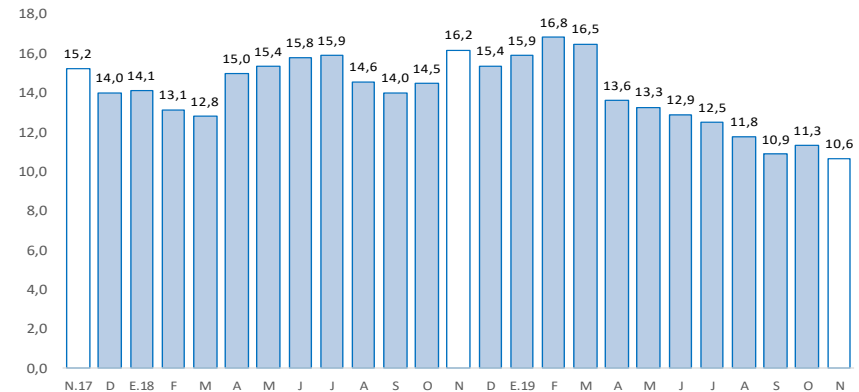

Fuente: SBS y AFP.

Huancavelica: Tasa de morosidad 1/

(Porcentaje)

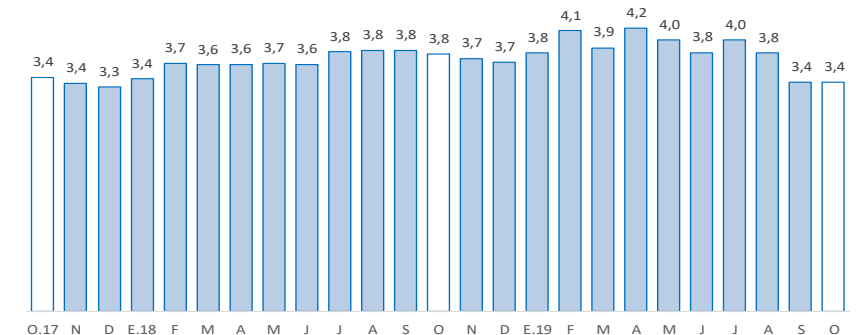

1/ Morosidad = (créditos vencidos + créditos en cobranza judicial) / colocaciones brutas.

Fuente: SBS y AFP.

Los depósitos en Huancavelica (S/ 437 millones) aumentaron en 5,7 por ciento interanual, debido a los mayores depósitos a la vista (2,9 por ciento), en ahorro (7,0 por ciento) y a plazo (6,2 por ciento). Por tipo de moneda, se registró un crecimiento de 5,5 interanual por ciento en moneda nacional y de 19,3 por ciento en moneda extranjera.

Huancavelica: Depósitos

(Saldos a fin de periodo en millones de soles)

	Saldos en millones de soles		Tasas de crecimiento (%)	
	oct-19	nov-19	Mes	12 Meses
Banco de la Nación	207	211	2,0	2,2
Banca Múltiple	110	109	-0,4	5,5
Instituciones No Bancarias	114	117	3,2	12,8
Financieras	13	13	0,5	8,4
Cajas Municipales	100	104	3,5	13,6
Cajas Rurales	0	0	48,3	-45,2
TOTAL	430	437	1,7	5,7
Vista	109	115	5,6	2,9
Ahorro	231	230	-0,6	7,0
A plazo	90	92	2,8	6,2
En MN	422	430	1,7	5,5
En ME	8	8	0,2	19,3

Fuente: SBS y AFP.

Elaboración: BCRP - Sucursal Huancayo. Departamento de Estudios Económicos.

Huancavelica: Crecimiento de los depósitos

(Var.% nominal con respecto a similar mes del año anterior)

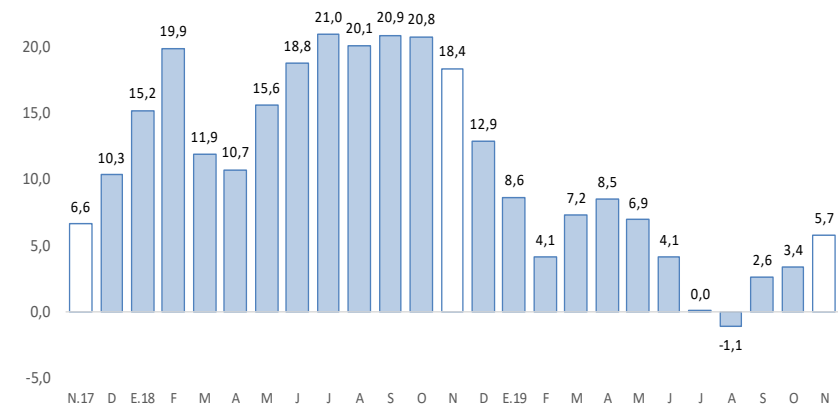

Fuente: SBS y AFP.

La inversión pública, correspondiente a los tres niveles de gobierno fue de S/ 80 millones en noviembre, menor en 5,1 por ciento interanual. Entre enero y noviembre, creció en 6,1 por ciento respecto a similar periodo de 2018.

Huancavelica: Ejecución del presupuesto público de inversiones 1/ 2/ (En millones de soles)

	Noviembre			Enero - Noviembre		
	2 018	2 019	Var.% real	2 018	2 019	Var.% real
Gobierno Nacional	16	22	33,0	100	240	136,3
Gobierno Regional	14	25	77,6	120	132	7,6
Gobiernos locales	53	33	-38,7	364	260	-30,1
Total	83	80	-5,1	584	633	6,1

1/ Información actualizada al 30 de noviembre de 2019.

2/ Comprende la adquisición de activos no financieros.

Fuente: MEF.

Elaboración: BCRP - Sucursal Huancayo. Departamento de Estudios Económicos.

Huancavelica: Crecimiento de la ejecución del presupuesto público de inversiones (Var.% real)

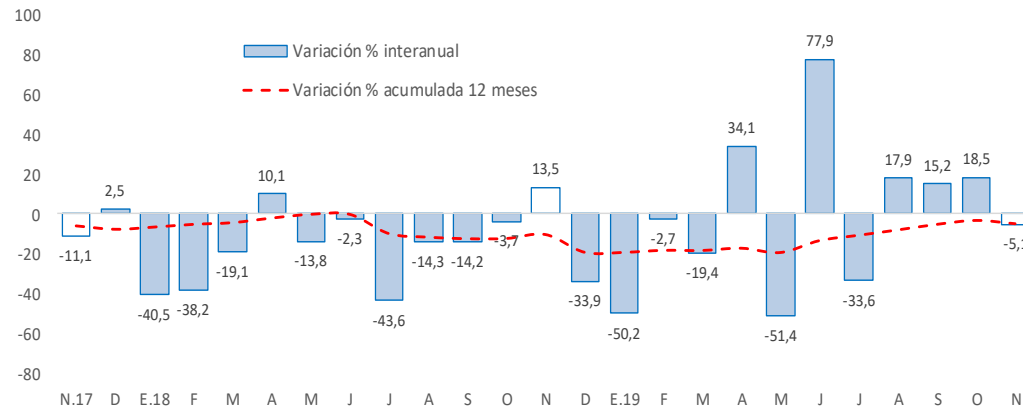

Fuente: MEF.

La **inversión pública** en Huancavelica, correspondiente a los tres niveles de gobierno, sumó S/ 80 millones en noviembre, menor en 5,1 por ciento respecto a similar mes de 2018, ante la reducción de montos ejecutados en las municipalidades (-38,7 por ciento), explicado por los menores devengados en transporte, saneamiento y educación. Entre enero y noviembre, acumuló una ejecución de S/ 633 millones, mayor en 6,1 por ciento respecto a similar periodo de 2018, ante el incremento de desembolsos en los gobiernos, Nacional (136,3 por ciento) y Regional (7,6 por ciento).

- Entre los **principales proyectos** que se ejecutaron entre enero y noviembre, destacaron en el Gobierno Nacional la “Instalación de banda ancha para la conectividad integral y desarrollo social de la región Huancavelica” con un gasto de S/ 76 millones; y “Mejoramiento de los servicios de salud del Hospital Regional Zacaías Correa Valdivia de Huancavelica, distrito de Ascensión, provincia de Huancavelica” con un gasto de S/ 55 millones.
- En el Gobierno Regional, sobresalieron los proyectos de “Creación y mejoramiento del servicio de protección contra inundaciones en las zonas afectadas y expuestas al peligro de inundación en las localidades del distrito de Lircay, provincia de Angaraes” con un gasto acumulado de S/ 11 millones; y “Mejoramiento del servicio de transitabilidad vehicular y peatonal de la Av. Santos Villa Oeste, Tramo: Ccachuana Millpo-Troncoso, distrito de Ascensión, provincia de Huancavelica” con un gasto devengado de S/ 7 millones.
- En los gobiernos locales, los mayores desembolsos se registraron en el “Mejoramiento del servicio educativo de instituciones educativas en localidades del distrito de Roble, provincia de Tayacaja” con un gasto devengado de S/ 10 millones; y “Mejoramiento y ampliación del servicio de agua potable y creación del servicio de alcantarillado en los centros poblados de Huancallaco y Pomacancha, distrito de Caja, provincia de Acobamba” con un gasto devengado de S/ 7 millones.