



BANCO CENTRAL DE RESERVA DEL PERÚ

Huancavelica: Síntesis de Actividad Económica - Octubre 2019 -

**Departamento de Estudios Económicos
Sucursal Huancayo**

Diciembre de 2019

Actividad Primaria

- El **sector agropecuario** creció 6,6 por ciento interanual en octubre, influenciado por el incremento de la actividad agrícola (15,7 por ciento), contrarrestado parcialmente por el sub sector pecuario (-1,5 por ciento). Entre enero y octubre, disminuyó 4,0 por ciento respecto al mismo periodo de 2018, ante la reducción de los sub sectores agrícola (-4,1 por ciento) y pecuario (-3,4 por ciento).
- La **actividad minera** registró un resultado negativo luego de crecer en el mes previo. En octubre, disminuyó en 23,2 por ciento interanual, influenciado por la menor producción de cobre (-68,1 por ciento) y plata (-7,0 por ciento); en ambos casos, explicados por la minera Doe Run, debido las paralizaciones de sus operaciones, ante el derrame de relaves en su unidad minera de Cobriza. Entre enero y octubre, el sector se redujo en 3,1 por ciento respecto de similar periodo de 2018, influenciado por la menor producción de cobre (-26,6 por ciento) y zinc (-23,3 por ciento), contrarrestado parcialmente por incremento de plata (2,5 por ciento), plomo (31,8 por ciento) y oro (114,1 por ciento).

Otros Indicadores de Actividad Económica

- Los **despachos locales de cemento** registraron un resultado positivo luego de disminuir por dos meses continuos. En octubre, crecieron en 30,3 por ciento interanual, explicado por una mayor demanda de cemento, debido al crecimiento de la inversión pública en los gobiernos, Regional y Nacional. Entre enero y octubre, disminuyeron en 45,0 por ciento respecto a similar periodo de 2018, influenciado por los resultados negativos en las inversiones del Gobierno Regional y las municipalidades, debido a los cambios de autoridades a inicios de año.
- El **crédito directo total** en la región (S/ 423 millones), aumentó en 11,3 por ciento respecto a similar mes de 2018, sobresaliendo los mayores montos otorgados por el Banco de la Nación, Banca Múltiple y Cajas Municipales. Asimismo, crecieron los créditos a empresas (9,8 por ciento) y de consumo (14,3 por ciento).
- La **inversión pública** del mes (S/ 86 millones) creció en 18,5 por ciento respecto a similar mes de 2018, ante el incremento de montos ejecutados en los gobiernos, Nacional (222,6 por ciento) y Regional (40,8 por ciento). Entre enero y octubre, sumó S/ 553 millones, mayor en 7,9 por ciento respecto a similar periodo de 2018, ante el incremento de desembolsos en el Gobierno Nacional (156,3 por ciento), sustentado en las mayores inversiones en los sectores de comunicaciones, agropecuario, educación, seguridad y salud.

Huancavelica: Otros indicadores de actividad económica (Variación % respecto a similar mes del año anterior)

	May.19	Jun.19	Jul.19	Ago.19	Set.19	Oct.19
Despachos de cemento 1/	↓ -75,0	↑ 9,1	↑ 9,1	↓ -21,6	↓ -27,0	↑ 30,3
Arribos a los establecimientos de hospedaje	↑ 11,5	↑ 6,6	↑ 12,4	↑ 13,0		
Crédito total 2/	↑ 13,3	↑ 12,9	↑ 12,5	↑ 11,8	↑ 10,9	↑ 11,3
Crédito de consumo 2/	↑ 17,3	↑ 17,8	↑ 16,7	↑ 15,4	↑ 15,8	↑ 14,3
Crédito hipotecario 2/	↑ 0,04	↑ 2,9	↑ 1,1	↓ -2,3	↑ 0,2	↑ 1,9
Inversión pública 1/	↓ -51,4	↑ 77,9	↓ -33,6	↑ 17,9	↑ 15,2	↑ 18,5

1/ En términos reales.

2/ En términos nominales.

Fuentes: UNACEM, MINCETUR, SBS y MEF.

El sector agropecuario registró un crecimiento de 6,6 por ciento interanual en octubre, influenciado por el incremento de la actividad agrícola (15,7 por ciento). Entre enero y octubre, disminuyó 4,0 por ciento respecto al mismo periodo de 2018, ante la reducción de los sub sectores agrícola (-4,1 por ciento) y pecuario (-3,4 por ciento).

Huancavelica: Producción de principales productos agropecuarios 1/ (En toneladas)

Subsectores	Estructura Porcentual 2016 /2	Octubre			Enero - Octubre		
		2 018	2 019	Var.%	2 018	2 019	Var.%
AGRÍCOLA	71,2			15,7			-4,1
Orientada al mercado interno 2/	70,2			15,3			-4,1
Papa	31,5	5,6	2,6	-53,6	295,5	278,5	-5,8
Alfalfa	4,5	11,1	11,1	0,1	121,2	123,7	2,0
Maíz amiláceo	8,3	0,1	0,2	67,5	31,0	29,3	-5,7
Cebada grano	3,5	0,1	0,7	865,8	27,8	27,5	-1,3
Arveja grano verde	5,1	0,9	1,2	37,9	17,8	20,7	16,4
Olluco	1,8	0,0	0,9	1 955,6	15,7	18,0	15,2
Haba grano verde	1,1	0,1	0,0	-66,7	13,2	12,1	-8,8
Maíz choclo	1,0	0,5	0,7	31,9	12,3	11,6	-5,8
Orientada al mercado externo y agroindustria 2/	0,9			156,3			-5,0
Quinua	0,4	0,0	0,0	156,3	1,8	1,7	-9,4
Caña de azúcar	0,0	0,0	0,0	-	0,0	1,2	-
Palta	0,2	0,0	0,0	-	0,7	0,7	-4,2
PECUARIO	28,8			-1,5			-3,4
Carne de vacuno 3/	7,5	0,3	0,3	-11,6	3,0	2,9	-2,0
Carne de ave 3/	1,2	0,1	0,1	2,3	0,8	0,8	4,1
Carne de ovino 3/	3,6	0,1	0,1	0,2	1,2	1,2	1,9
Leche	4,7	1,8	2,0	7,7	20,4	19,7	-3,1
SECTOR AGROPECUARIO	100,0			6,6			-4,0

1/ Cifras preliminares.

2/ Estimado a precios de 2007.

3/ Peso neto.

Fuente: MINAGRI.

Elaboración: BCRP - Sucursal Huancayo. Departamento de Estudios Económicos.

- El sub sector **agrícola** creció en 15,7 por ciento interanual en el mes, influenciado por la mayor oferta con destino a los mercados interno (15,3 por ciento), y externo y agroindustria (156,3 por ciento); destacando en el primer caso, los incrementos en olluco, cebada grano, arveja grano verde, haba grano seco, trigo, maíz choclo, maíz amiláceo y alfalfa; y en el segundo, se incrementó por la mayor producción de quinua. En arveja grano verde y choclo, explicado por las mayores siembras en las zonas productoras de las provincias de Acobamba y Tayacaja, debido a los mayores precios de mercado. Entre enero y octubre, decreció en 4,1 por ciento, influenciado por la menor producción dirigido al mercado interno (-4,1 por ciento), y al mercado externo y agroindustria (-5,0 por ciento); destacando en el primer caso, las reducciones en papa, haba grano verde, maíz amiláceo, haba grano seco, cebada grano, trigo, maíz choclo y frijol grano seco; y en el segundo caso, por la menor oferta de quinua y palta.
- La producción **pecuaria**, decreció en 1,5 por ciento interanual en el mes, debido a la menor producción de fibra de alpaca y carnes de, vacuno y alpaca. Entre enero y octubre, disminuyó en 3,4 por ciento respecto a similar periodo de 2018, influenciado por la reducción en la oferta de lana, fibra de alpaca, leche, fibra de llama, además de carnes de, vacuno, llama y alpaca.

La producción minera decreció en 23,2 por ciento interanual en octubre, ante la menor oferta de cobre y plata. Entre enero y octubre, disminuyó en 3,1 por ciento respecto a similar periodo de 2018.

Huancavelica: Producción Minera 1/

(Var. % real respecto al mismo periodo del año anterior)

	Estructura Porcentual 2017 2/	Octubre			Enero - Octubre		
		2 018	2 019	Var. %	2 018	2 019	Var. %
Cobre (TMF)	45,4	1 192	380	-68,1	10 623	7 798	-26,6
Plata (Kg.f)	28,8	11 840	11 010	-7,0	112 918	115 743	2,5
Zinc (TMF)	13,2	982	1 001	1,9	9 551	7 322	-23,3
Plomo (TMF)	12,0	1 326	1 585	19,6	9 714	12 807	31,8
Oro (Grs.f)	0,6	38 930	60 058	54,3	369 247	790 377	114,1
TOTAL 1/				-23,2			-3,1

1/ Cifras preliminares.

2/ Estimado a precios de 2007.

Fuente: MINEM.

Elaboración: BCRP - Sucursal Huancayo. Departamento de Estudios Económicos.

Huancavelica: Crecimiento de la producción minera 1/

(Var.% real respecto a similar mes del año anterior)

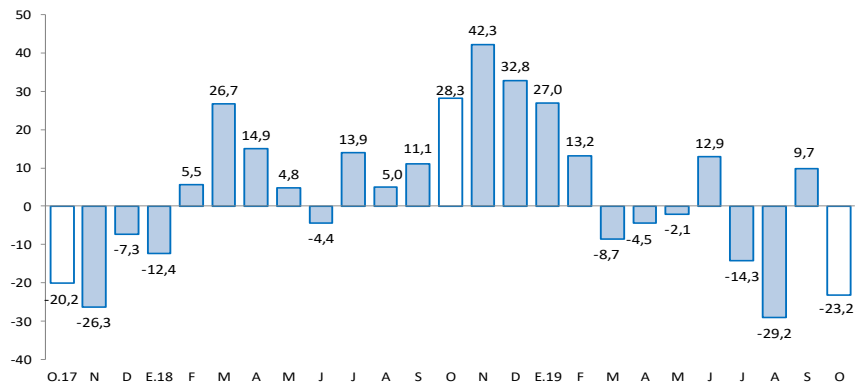

1/ Estimado a precios de 2007

Fuente: MINEM.

- La producción **minera** en la región registró un resultado negativo luego de crecer en el mes previo. En octubre, disminuyó en 23,2 por ciento interanual, influenciado por la menor producción de cobre (-68,1 por ciento) y plata (-7,0 por ciento); en ambos casos, explicados por la minera Doe Run, debido las paralizaciones de sus operaciones, ante el derrame de relaves en su unidad minera de Cobriza. Entre enero y octubre, se redujo en 3,1 por ciento respecto de similar periodo de 2018, influenciado por la menor producción de cobre (-26,6 por ciento) y zinc (-23,3 por ciento), contrarrestado parcialmente por incremento de plata (2,5 por ciento), plomo (31,8 por ciento) y oro (114,1 por ciento).

- Entre enero y octubre, a precios de 2007, la producción de cobre significó el 30 por ciento del VBP minero, seguido por plata (31 por ciento), zinc (11 por ciento), plomo (16 por ciento) y oro (12 por ciento).

En octubre, los despachos de cemento crecieron en 30,3 por ciento interanual. Entre enero y octubre, se redujeron en 45,0 por ciento por la menor inversión pública.

Huancavelica: Despachos de cemento (Var.% respecto a similar mes del año anterior)

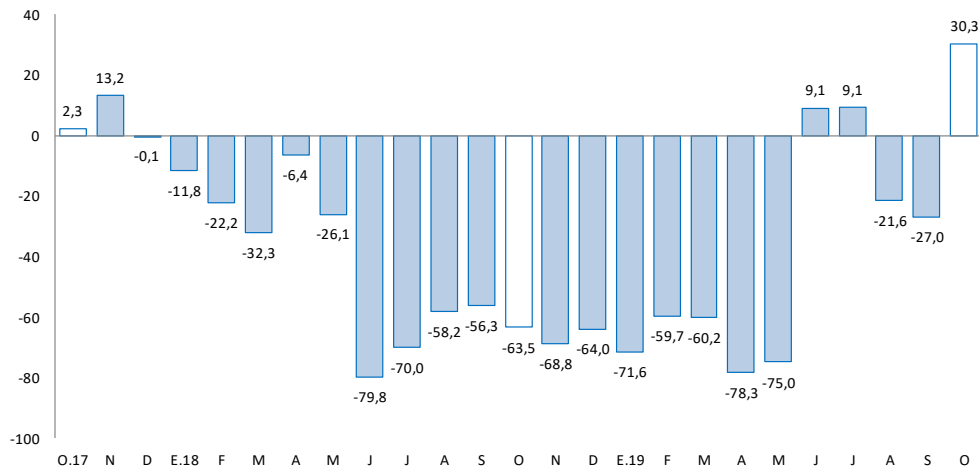

Fuente: UNACEM.

- Los **despachos locales de cemento** en Huancavelica registraron un resultado positivo luego de disminuir por dos meses continuos. En octubre, crecieron en 30,3 por ciento interanual, explicado por una mayor demanda de cemento, debido al crecimiento de la inversión pública en los gobiernos, Regional y Nacional, no obstante la disminución en las municipalidades.
- Entre enero y octubre, los despachos de cemento disminuyeron en 45,0 por ciento respecto a similar periodo de 2018, influenciado por los resultados negativos en las inversiones del Gobierno Regional y las municipalidades, debido a los cambios de autoridades a inicios de año.

El crédito directo total al término de octubre (S/ 423 millones) creció en 11,3 por ciento con relación a igual mes de 2018. Los créditos a personas y a empresas se expandieron en 13,3 y 9,8 por ciento, respectivamente.

Huancavelica: Crédito Directo

(Saldos a fin de periodo en millones de soles)

	Saldos en millones de soles		Tasas de crecimiento (%)	
	sep-19	oct-19	Mes	12 Meses
Banco de la Nación 1/	47	47	1,1	2,1
Banca Múltiple	57	59	2,9	33,5
Instituciones No Bancarias	311	316	1,8	9,4
Financieras	68	69	1,5	10,3
Cajas Municipales	238	243	1,9	9,3
Cajas Rurales	5	5	-1,7	6,4
Edpymes	0	0	-	-
Total	415	423	1,8	11,3
Empresas	227	232	2,0	9,8
Personas	188	191	1,6	13,3
Consumo	175	177	1,3	14,3
Hipotecario	14	14	5,3	1,9
En MN	415	423	1,9	11,4
En ME	0	0	-15,7	-29,6

1/ Considera sólo los créditos de consumo e hipotecario.

Fuente: SBS y AFP.

Elaboración: BCRP - Sucursal Huancayo. Departamento de Estudios Económicos.

- La **cartera morosa** al mes de setiembre alcanzó 3,4 por ciento, menor en 0,5 de punto porcentual respecto de setiembre 2018. Los mayores ratios se registraron en las Cajas Rurales (15,5 por ciento), seguido de la Banca Múltiple (4,2 por ciento), Cajas Municipales (3,1 por ciento), Financieras (3,0 por ciento) y el Banco de la Nación (2,9 por ciento).

Huancavelica: Crecimiento del crédito directo

(Var. % nominal con respecto a similar mes del año anterior)

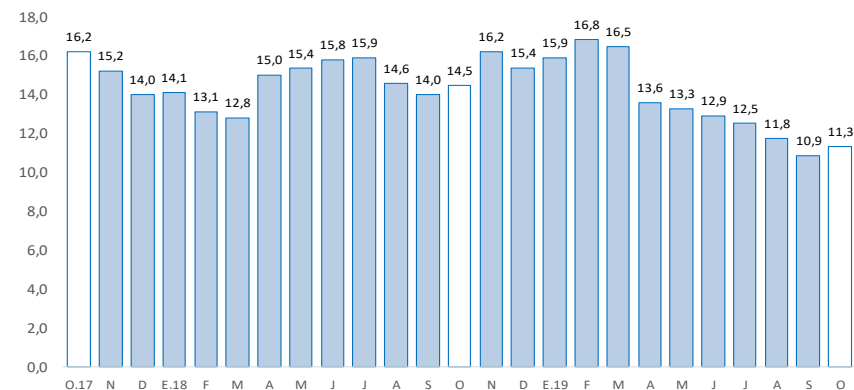

Fuente: SBS y AFP.

Huancavelica: Tasa de morosidad 1/

(Porcentaje)

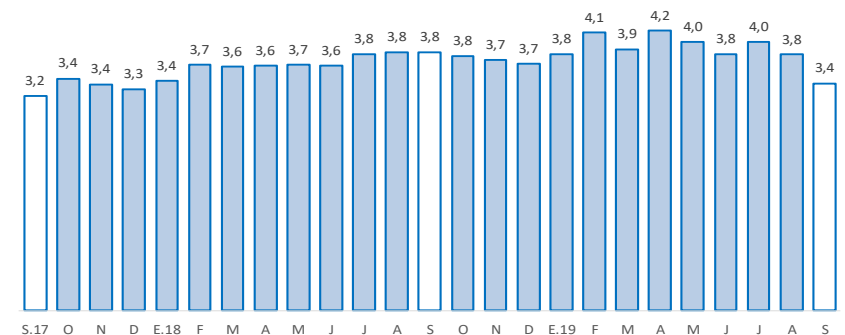

1/ Morosidad = (créditos vencidos + créditos en cobranza judicial) / colocaciones brutas.

Fuente: SBS y AFP.

Los depósitos en Huancavelica (S/ 430 millones) aumentaron en 3,4 por ciento interanual, debido a los mayores depósitos en ahorro (7,3 por ciento) y a plazo (6,1 por ciento). Por tipo de moneda, se registró un crecimiento de 3,3 interanual por ciento en moneda nacional; asimismo, en moneda extranjera creció en 8,9 por ciento.

Huancavelica: Depósitos

(Saldos a fin de periodo en millones de soles)

	Saldos en millones de soles		Tasas de crecimiento (%)	
	sep-19	oct-19	Mes	12 Meses
Banco de la Nación	203	207	1,6	-1,4
Banca Múltiple	105	110	4,2	3,8
Instituciones No Bancarias	114	114	0,1	12,9
Financieras	13	13	3,4	10,7
Cajas Municipales	101	100	-0,3	13,3
Cajas Rurales	0	0	-13,2	-59,3
TOTAL	422	430	1,8	3,4
Vista	110	109	-0,8	-6,0
Ahorro	222	231	4,0	7,3
A plazo	90	90	-0,2	6,1
En MN	414	422	2,1	3,3
En ME	8	8	-10,3	8,9

Fuente: SBS y AFP.

Elaboración: BCRP - Sucursal Huancayo. Departamento de Estudios Económicos.

Huancavelica: Crecimiento de los depósitos

(Var. % nominal con respecto a similar mes del año anterior)

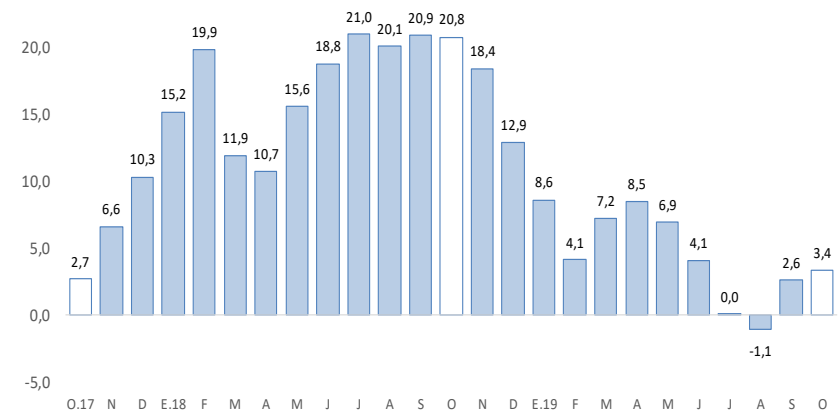

Fuente: SBS y AFP.

La inversión pública en los tres niveles de gobierno alcanzó S/ 86 millones en octubre, mayor en 18,5 por ciento interanual. Entre enero y octubre, creció en 7,9 por ciento respecto a similar periodo de 2018.

Huancavelica: Ejecución del presupuesto público de inversiones 1/ 2/ (En millones de soles)

	Octubre			Enero - Octubre		
	2 018	2 019	Var.% real	2 018	2 019	Var.% real
Gobierno Nacional	14	46	222,6	83	218	156,3
Gobierno Regional	15	22	40,8	106	107	-1,5
Gobiernos locales	42	19	-56,2	311	227	-28,6
Total	71	86	18,5	501	553	7,9

1/ Información actualizada al 31 de octubre de 2019.

2/ Comprende la adquisición de activos no financieros.

Fuente: MEF.

Elaboración: BCRP - Sucursal Huancayo. Departamento de Estudios Económicos.

Huancavelica: Crecimiento de la ejecución del presupuesto público de inversiones (Var.% real)

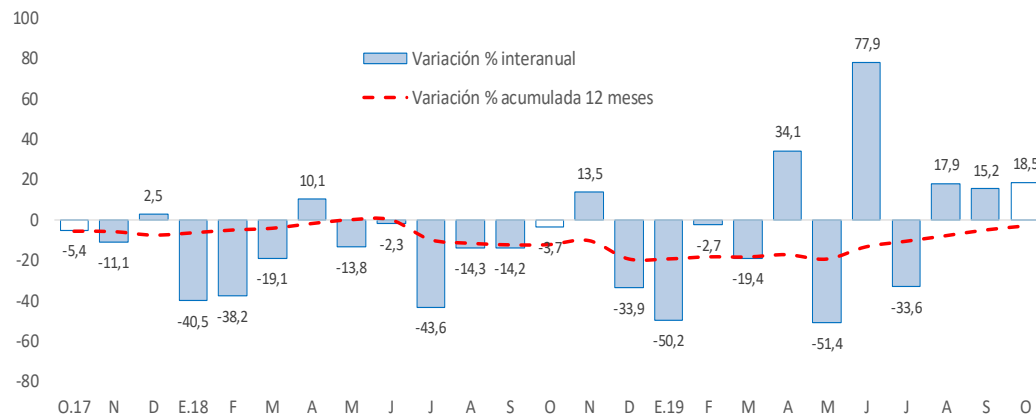

Fuente: MEF.

La **inversión pública** en los tres niveles de gobierno sumó S/ 86 millones en octubre, mayor en 18,5 por ciento respecto a similar mes de 2018, ante el incremento de montos ejecutados en los gobiernos, Nacional (222,6 por ciento) y Regional (40,8 por ciento). Entre enero y octubre se ejecutó S/ 553 millones, mayor en 7,9 por ciento respecto a similar periodo de 2018, ante el incremento de desembolsos en el Gobierno Nacional (156,3 por ciento), sustentado en las mayores inversiones en los sectores de comunicaciones, agropecuario, educación, seguridad y salud.

- Entre los **principales proyectos** que se ejecutaron entre enero y octubre, destacaron en el Gobierno Nacional la “Instalación de banda ancha para la conectividad integral y desarrollo social de la región Huancavelica” con un gasto de S/ 76 millones; y “Mejoramiento de los servicios de salud del Hospital Regional Zacaías Correa Valdivia de Huancavelica, distrito de Ascensión, provincia de Huancavelica” con un gasto de S/ 54 millones.
- En el Gobierno Regional, sobresalieron los proyectos “Creación y mejoramiento del servicio de protección contra inundaciones en zonas afectadas y expuestas al peligro de inundación en localidades del distrito de Lircay, provincia de Angaraes” con un gasto de S/ 10 millones; y “Mejoramiento y ampliación de los servicios educativos del nivel inicial en localidades de la provincia de Churcampa” con un gasto devengado de S/ 6 millones.
- En los gobiernos locales, los mayores desembolsos se registraron en “Mejoramiento del servicio educativo de instituciones educativas en localidades del distrito de Roble, provincia de Tayacaja” con un gasto devengado de S/ 10 millones; y “Mejoramiento y ampliación del servicio de agua potable y creación del servicio de alcantarillado en los centros poblados de Huanccallaco y Pomacancha, distrito de Caja, provincia de Acobamba” con un gasto devengado de S/ 6 millones.